LA NACION

Año LXXVI — Núm. 26.713 | BUENOS AIRES, SÁBADO 27 DE OCTUBRE DE 1945 | San Martín 344|60 - Florida 337|47

LOS ALUMNOS CON PROMEDIO DE 4 Ó 5 NO DARÁN EXAMEN

Terminarán el 5 de noviembre próximo los cursos en la enseñanza media

Mediante un decreto dictado por el Ministerio de Justicia e Instrucción Pública, el Poder Ejecutivo ha resuelto que el 5 de noviembre próximo finalicen los cursos correspondientes al año actual en todos los establecimientos de enseñanza dependientes de esa secretaría de Estado.

Por el mismo decreto se establece para los colegios nacionales, comerciales, escuelas normales y de bellas artes —tanto oficiales como incorporados— el promedio de cinco puntos para que los alumnos se eximan de rendir el correspondiente examen oral en las asignaturas teóricas. En las escuelas industriales, técnicas y de artes y oficios, el promedio requerido será de cuatro puntos. Asimismo, el Poder Ejecutivo ha resuelto mantener las demás disposiciones vigentes sobre el régimen de calificaciones, exámenes y promociones, a cuyo efecto tanto la Subsecretaría de Cultura como la Inspección General de Enseñanza y la Dirección General de Enseñanza Técnica deberán adoptar las medidas necesarias.

El decreto, cuya parte dispositiva dejamos reproducida, se funda en "las circunstancias especiales en que se ha desarrollado el período escolar del corriente año en los establecimientos educativos dependientes del Ministerio de Justicia e Instrucción Pública", y en sus considerandos se expresa que es prudente resolver la situación determinada "por el clima de nerviosa expectación que ha alterado el normal desarrollo de la enseñanza oficial e incorporada, concurriendo a una solución ajustada a las necesidades que se observan".

"Ello—agrega—ha provocado a su vez a todo el estudiantado del país una situación de particular desventaja, por cuanto el régimen vigente exige un promedio de siete puntos para la exención de exámenes finales de promoción, calificación que por la interrupción momentánea y parcial de los estudios y las circunstancias en que se han desenvuelto los mismos, exige un esfuerzo que resultaría excesivo toda vez que ha de cumplirse en breve lapso hasta finalizar los cursos en la fecha reglamentaria.

"La disposición vigente, anticipando para el mes de diciembre los exámenes de ingreso para los cursos de 1946, coloca al personal directivo, docente y administrativo con un considerable recargo en las tareas, pues además deben atender las pertenecientes a la finalización de los cursos del presente año escolar.

"Los institutos dependientes de la Inspección General de Enseñanza, en los cuales ha sido más notoria la influencia de los hechos y actividades conocidos, acusan con más visibles rasgos la influencia de dicho proceso, a pesar de lo cual debe destacarse la disciplina que ha reinado en todos los establecimientos, circunstancia que demuestra que, en momentos difíciles, tanto el personal directivo, docente y administrativo como los alumnos han sabido conducirse correctamente.

"Todo ello indica la procedencia y oportunidad de disponer para el corriente año escolar un régimen de calificaciones, exámenes y promociones que contemple en forma equitativa e imparcial la situación señalada.

"Ello concuerda con las disposiciones adoptadas por las universidades e institutos especiales que de ellas dependen, las que han anticipado la terminación de los cursos, fijando fechas próximas para la realización de los exámenes de promoción.

"Al resolverse este aspecto accidental debe considerarse la situación especial de los alumnos que concurren con horarios continuos y discontinuos, por el mayor esfuerzo y obligación que significa para los que están sujetos a este último régimen.

"Es deber del Gobierno —expresa finalmente— contribuir al desarrollo normal de la enseñanza, procurando el clima ideal para la preparación de la juventud estudiosa, como también fijar las normas procedentes para la organización definida que corresponda al próximo curso escolar".

El régimen de promociones en el Colegio Nacional de Buenos Aires

Los alumnos del Colegio Nacional de Buenos Aires han dirigido una nota al rector de la Universidad de Buenos Aires, Dr. Horacio E. Rivarola, solicitando que sea reconsiderada la medida que establece el promedio de siete puntos para la exención de los exámenes.

Expresan en apoyo de su petitorio que el curso escolar correspondiente al año actual ha sufrido interrupciones, por causas que son de público conocimiento, y que aún subsisten —dicen—, agregando que la paralización de las clases impidió calificar adecuadamente el mes de septiembre y del todo el de octubre, manifestando que algunos profesores, ante la incertidumbre de si las clases serían reanudadas o no, dejaron pendiente de la calificación del último mes citado la situación de los alumnos.

Señalan que un hecho análogo, aunque por distintas causas, se produjo en el año 1918, contemplando las autoridades universitarias favorablemente la situación, y puntualizan que la nota elevada no implica, en manera alguna, el desconocimiento, por parte del alumnado, de la autoridad del Consejo Superior Universitario, para obrar en justicia y especifican que se trata tan solo de un pedido, que, dados los motivos expuestos, estiman debe ser tenido en cuenta.

LOS ESTADOS UNIDOS ANTE LA SITUACIÓN POLÍTICA ARGENTINA

Washington, 26 (AP).—Los representantes de la prensa le solicitaron al senador Lafollette una aclaración sobre sus manifestaciones, después de haber sido dada a conocer la declaración de la comisión de asuntos latinoamericanos del Congreso de Organizaciones Industriales (CIO), en la que se le citaba como expresando que el coronel Perón contaba con el apoyo de los trabajadores. El nombrado senador les expresó a los cronistas: "Todo lo que hice al respecto fué referirme a dos despachos de "The New York Times" en los que se expresaba que la huelga general había sido total en la ciudad. Los despachos señalaban claramente que el coronel Perón no tenía el apoyo de todos los trabajadores, pero que, evidentemente, contaba con más apoyo que el que se había previsto. Todo lo que dije fué que era lamentable que la información no fuese más precisa. No hay nada en mis manifestaciones que pueda otorgar ayuda alguna o aliento al gobierno de Perón". Al indicársele que, de acuerdo con las informaciones que están llegando a esta capital, en algunos círculos de la Argentina se interpretan sus manifestaciones como que el Senado de los Estados Unidos quería prestarle apoyo al gobierno de la Argentina, el senador Lafollette indicó que "no existe el más pequeño motivo para tal interpretación".

Declaración del encargado de negocios en la Argentina

Nueva York, 26 (AP).—Con motivo del debate que se produjo en el Senado de los Estados Unidos antes que fuera ratificado por ese cuerpo el nombramiento de Mr. Spruille Braden como secretario auxiliar del Departamento de Estado, se ha publicado aquí la declaración que el encargado de negocios de los Estados Unidos en Buenos Aires, Mr. John Moores Cabot, dió a conocer allí. Dijo el referido diplomático:

"Parece que ha habido falsas interpretaciones en la Argentina a raíz de los debates ocurridos en el Senado estadounidense con respecto al nombramiento del embajador Braden para desempeñar el cargo de secretario auxiliar de Estado.

"El gobierno de los Estados Unidos está obligado, en virtud de tratados vigentes, a abstenerse de intervenir en los asuntos internos de otros países y, de más está decirlo, tiene el propósito de cumplir los compromisos contraídos. Sin embargo, la amenaza nazi que todavía existe en la Argentina es propiamente una cuestión de interés internacional y se encuentra claramente involucrada en las resoluciones aprobadas en la ciudad de México. La gestión del embajador Braden se ha dirigido contra esa amenaza. Debo agregar que, en lo que concierne a las relaciones mantenidas por el gobierno de los Estados Unidos con todos los gobiernos por él reconocidos, no es incompatible expresar la verdad evidente de que tanto el gobierno como el pueblo de los Estados Unidos no pueden menos de sentir una afinidad más honda y una simpatía más cálida cuando se trata de gobiernos surgidos del consentimiento de los gobernados, expresado periódicamente y con plena libertad".

EL JAPÓN RESISTE CIERTAS ÓRDENES DE LOS ALIADOS

Aun no informó sobre la disolución de los grandes monopolios familiares

TOKIO, 26 (AP).—El Japón, pese a su condición de país derrotado, ha comenzado a dar muestras de hallarse poco dispuesto a cumplimentar rápidamente algunas de las órdenes impartidas por el general Douglas MacArthur. Esto queda demostrado en una declaración emitida en la fecha por el cuartel general del comandante en jefe de las fuerzas de ocupación, en la que se expresa: "Ninguna comunicación oficial ha sido recibida en el supremo comando de las potencias aliadas del gobierno imperial japonés sobre ninguna fase de la cuestión del "zaibatsu" (monopolios familiares). Cualquier declaración que indique que el supremo comando de las potencias aliadas ha aceptado o rechazado cualquier comunicación sobre este asunto es falsa". Como es de dominio público, el general MacArthur hace poco más de dos semanas instó al primer ministro japonés a "disolver rápidamente" los monopolios familiares, cuyos capitales importan miles de millones de dólares, y entrar en camino de una mayor "democratización".

Al mismo tiempo, el Ministerio de Relaciones Exteriores del Japón se muestra reacio a obedecer las órdenes de general MacArthur, en el sentido de retirar todo su personal diplomático y consular en las naciones extranjeras y entregar los archivos y propiedades a las potencias aliadas. La agencia noticiosa Domei, citando la opinión de un informante, cuyo nombre no ha revelado, dijo que el gobierno imperial "pondría gran cuidado" en seguir las órdenes impartidas, pero que los funcionarios del Ministerio "sondearían" a las autoridades aliadas para saber si tales disposiciones "están de acuerdo con la Declaración de Potsdam".

En la fecha, el Supremo Comando dió instrucciones al gobierno japonés para que proceda a confiscar, antes del 1o. de diciembre próximo, todas las armas de fuego, puñales, espadas y explosivos que se encuentren en poder de los japoneses. Al mismo tiempo, funcionarios norteamericanos de ocupación, que tienen a su cargo la confiscación de los valores que los japoneses tenían ocultos, han informado la expropiación de radium por valor de 2.500.000 dólares que hallaron en los sótanos del consulado alemán de la ciudad de Osaka. El informe dice que el radium procedía de Checoslovaquia y que estaba destinado a los hospitales japoneses, a los cuales los alemanes lo venderían.

Con respecto a los planes para la ocupación conjunta del Japón por las potencias aliadas, las autoridades militares, al ser interrogadas por los periodistas, manifestaron que aguardan las discusiones políticas entre las grandes potencias y las órdenes que se impartirán de Washington después de esa reunión. Declararon que no tenían idea acerca de cuándo llegarían las tropas de Gran Bretaña, China y Rusia, ni cuál sería el destino que se daría a las dotaciones a su llegada al Japón.

La prensa japonesa ataca a Konoye

TOKIO, 26 (INS).—La prensa japonesa alzó hoy su voz, en el proceso de democratización del Japón, emprendiendo un enconado ataque contra el príncipe Fuminaro Konoye, el hombre encargado de la revisión de la constitución.

Los principales diarios de Tokio, "Yomiuri" y "Hochi", criticaron acerbamente los antecedentes del ex primer ministro, en ataques editoriales que revestían carácter extraordinario, porque iban dirigidos contra un solo individuo, en vez de caer en vagas generalidades. Los dos diarios están funcionando bajo la dirección de un "comité de combate", formado por empleados que exigen la renuncia de todos los funcionarios de la empresa "Yomiuri", diario que, en la mañana del sábado, anunció que los empleados se habían hecho cargo oficialmente de ese órgano periodístico. El presidente de la empresa, Mtsutaso Shoriki, despidió a cinco hombres, incluyendo a Tomi Suzuki, que era jefe de la sección editorial y uno de los hombres destinados a dirigir la prensa libre del país. Sin embargo, ninguno de dichos cinco hombres dejó el trabajo y Suzuky continúa escribiendo en las columnas del "Yomiuri".

LA FLOTA VICTORIOSA ESTÁ EN NUEVA YORK

(Especial de LA NACION)

NUEVA YORK, 26.—En anticipación privilegiada al Día de la Marina, que se celebra mañana, el cronista ha pasado la tarde recorriendo el estuario del Hudson, donde están fondeados, entre la Estatua de la Libertad y el puente de Washington, unos cuantos barcos de guerra veteranos del Pacífico, actualmente "invitados" de la ciudad de Nueva York. Yo lo he sido del almirante William Bunkley, jefe del puerto, y bajo su pabellón hemos almorzado, charlado y recorrido el escenario de esta demostración naval, que apasiona a la población neoyorquina. No es para menos. El río potente y caudaloso que corre a la vera de los rascacielos de Manhattan se presta para desplegar esta magnífica muestra del poderío naval de los Estados Unidos. Los barcos están limpios, relucientes, impecables, como para recibir visitas. Y a fe que las reciben, pues parece propiamente que la ciudad se ha volcado en la escuadra, mientras la escuadra se vuelca en la ciudad. (No hay alojamiento para los civiles en los hoteles de Nueva York, porque están reservados para las tripulaciones y sus familias.)

Los buques de guerra aparecen en larga fila, imponentes, macizos, pero sin la belleza exótica del "camouflage" ni el patetismo de las cicatrices del combate. Damos la vuelta al casco del Augusta, el crucero donde se firmó la Carta del Atlántico; atracamos a estribor del Midway, el portaaviones más grande del mundo, y como el Missouri nos tiende su escala, subimos para ver el lugar —a proa y a la sombra de los cañones de 16 pulgadas— donde los plenipotenciarios japoneses, genuflexos ante el general MacArthur, firmaron la rendición del orgulloso imperio. A popa del Missouri está el portaaviones Enterprise, hundido seis veces por el enemigo.

Más lejos, donde el cemento neoyorquino se convierte de pronto en campiña y vergeles, están las unidades menores: los torpederos, los destructores, el patrullero anónimo de doscientas cincuenta toneladas, y por fin los submarinos, largos, grises, esbeltos como galgos erguidos. Cerca de ellos vela militarmente un barco nodriza. En el casco de un sumergible, como los galones en la bocamanga, está pintado en símbolos minúsculos el cuadro de caza: 28 mercantes, tres submarinos, dos aviones. Un tripulante solitario y celoso del éxito de los barcos mayores nos invita a visitar las entrañas del suyo, pero es tarde y deseamos ver ese anacronismo flotante atracado a un muelle: el Seattle. Con sus cuatro chimeneas escuálidas, sus innúmeros ventiladores voluminosos y sus anclas de litografía, el Seattle es un objeto de museo en este panorama aerodinámico de Hudson y de los rascacielos de Manhattan, empavesados de letreros que dan la bienvenida a la escuadra. El Seattle es la última reliquia de aquella armada que destruyó a la débil escuadra española en Cavite y Santiago. Junto al Seattle, el acorazado New York, condenado al cabo de cuarenta años de servicios, parece un muchacho.

En la margen derecha, en Nueva Jersey, un inmenso gasómetro se ha fajado con una bandera que lleva esta inscripción: "Wellcome home. Well done". Ya al término del interesante paseo descubro entre los invitados del almirante Bunkley al escritor John Erskine, y descubro también que profesa gran afecto por la Argentina, en donde estuvo en 1941 en viaje de estudio y conferencias. Desembarcamos juntos, y juntos nos hundimos en el subterráneo urbano, donde su voz nostálgica, venciendo el estruendo del tren, me dice que trajo de esa tierra dos recuerdos imperecederos: el Teatro del Pueblo y los estudiantes de la Universidad de Córdoba.

Fernando Ortiz Echagüe

EL URUGUAY, PANAMÁ, MÉXICO Y GUATEMALA RECONOCIERON AL NUEVO GOBIERNO DE CARACAS

Se espera que los Estados Unidos y otros países del continente fijarán dentro de poco la fecha para tomar igual decisión

MONTEVIDEO, 26 (AP).—El gobierno del Uruguay ha reconocido a la junta de gobierno de Venezuela.

Implica el reconocimiento tácito la declaración del ministro de Relaciones Exteriores, Sr. Eduardo Rodríguez Larreta, al encargado de negocios de Venezuela, Sr. Melquiades Parra Márquez, de que el gobierno uruguayo considera que todas las repúblicas americanas deberían continuar sin cambio alguno sus amistosas relaciones con el nuevo régimen de Caracas. En círculos informados se dijo que el Uruguay no había emitido un decreto especial reconociendo a la Junta Revolucionaria de Venezuela, sino que impartiría instrucciones a la legación de Caracas en el sentido de que el Uruguay desea mantener las tradicionales relaciones amistosas con Venezuela.

Al propio tiempo el Ministerio de Relaciones Exteriores uruguayo envió un mensaje a todos los gobiernos del continente diciendo que la información reunida sobre los acontecimientos de Venezuela satisfizo al gobierno del Uruguay de que el nuevo régimen es de tendencia democrática capaz de mantener el orden interno, y de cumplir los compromisos internacionales, y por lo tanto debería mantenerse con él, relaciones amistosas.

Actitud de Bolivia

LA PAZ, 26 (AP).—El ministro de Relaciones Exteriores, entregó una nota al embajador de Venezuela, general Esteban Chalbaud, comunicándole que, previa la información sobre los propósitos de respetar los compromisos internacionales y de restablecer la Constitución y en mérito de la tradicional amistad que liga a Bolivia con la patria del Libertador, el gobierno boliviano ha resuelto continuar manteniendo con aquélla las cordiales relaciones que siempre han existido entre ambos países.

La resolución de Guatemala

GUATEMALA, 26 (AP).—El gobierno de Guatemala reconoció oficialmente a la Junta Revolucionaria de Venezuela, basándose en la ideología democrática de ésta, en el apoyo popular y en su promesa de cumplir fielmente sus compromisos internacionales.

El reconocimiento por el Brasil

RIO DE JANEIRO, 26 (AP). — En fuente diplomática se manifestó que el Brasil no ha reconocido aún al gobierno de Venezuela, pero lo hará dentro de las próximas 72 horas, siempre que las nuevas autoridades del país hermano den seguridades de su intención de mantener el orden interno y de respetar los convenios internacionales.

Panamá reconoce a la Junta de Caracas

PANAMA, 26 (INS).—El gobierno de Panamá reconoció hoy a la Junta venezolana en vista del apoyo popular a la misma y del control que ejerce en el país, así como también por su promesa de mantener sus compromisos internacionales.

Reconocimiento de México

MEXICO, 26 (AP).—El ministro de Relaciones Exteriores, Sr. Francisco Castillo Nájera, anunció que México ha reconocido al nuevo gobierno revolucionario de Venezuela.

El canciller informó al embajador de Venezuela, Sr. José Abel Montilla, que como consecuencia de las prácticas diplomáticas derivadas de la aplicación de la doctrina Estrada, el gobierno de México "continúa manteniendo por intermedio de su embajada en Caracas, las relaciones diplomáticas con la Junta Revolucionaria establecida en aquella capital y proseguirá con agrado las mantenidas con el representante venezolano acreditado en México".

La Unión fijará la fecha del reconocimiento

WASHINGTON, 26 (AP).—El Departamento de Estado informó que los Estados Unidos y la mayoría de las otras repúblicas americanas fijarán la fecha para el reconocimiento del nuevo gobierno de Venezuela en las próximas cuarenta y ocho horas.

Indicó, además, en una declaración, que los Estados Unidos están en favor del reconocimiento del gobierno revolucionario de Venezuela. Anoche se despacharon instrucciones a los embajadores, a los efectos de que realicen consultas con los cancilleres de otros países americanos acerca de la cuestión del reconocimiento. Aparentemente las consultas que efectúan los Estados Unidos tienen como base dos puntos definidos. En primer término, si el gobierno venezolano ha dado suficientes garantías de que cooperará y cumplirá con sus obligaciones internacionales, y en segundo lugar, la fecha en que todos los gobiernos deben anunciar el reconocimiento.

En respuesta a una pregunta de los periodistas, el vocero del Departamento de Estado dijo que, aunque los Estados Unidos no han recibido todavía los informes de todas las otras repúblicas americanas acerca del gobierno de Venezuela, es probable que la fecha del reconocimiento del régimen revolucionario se determine en el plazo antedicho.

Las gestiones de la Junta

CARACAS, 26 (AP).—El ministro de Relaciones Exteriores de la Junta Revolucionaria, Sr. Carlos Morales, anunció que el nuevo gobierno no ha gestionado su reconocimiento ante los gobiernos de la República Dominicana y España, haciéndolo, en cambio, ante el de la Argentina.

La decisión de no gestionar el reconocimiento surge del anuncio de la Junta Revolucionaria de que es opuesta a aquellos gobiernos a los cuales se considera "dictaduras", agregando el Sr. Morales que no se había tomado medida alguna con respecto al gobierno español en el exilio.

Declaraciones del Dr. Betancourt

CARACAS, 26 (AP).—Los periodistas interrogaron al presidente de la junta de gobierno, Dr. Rómulo Betancourt, sobre las informaciones de que la República Dominicana ha sugerido que se ponga en libertad a los generales Medina Angarita y López Contreras, pero el Dr. Betancourt declinó formular comentarios al respecto. En otra fuente se declaró que Venezuela considera esta cuestión como un asunto de orden interno y que actuará de acuerdo con tal criterio.

El canciller, Dr. Morales, expresó, por su parte, que varias embajadas y legaciones, en cuyas sedes han buscado refugio funcionarios del gobierno depuesto, se han puesto en contacto con él, desde que Venezuela no es signataria de ninguna convención sobre el derecho de asilo. Agregó que, no obstante, Venezuela respeta tal derecho. Los refugiados se encuentran en las embajadas de Gran Bretaña y México y en la legación de Bélgica. Indicó el canciller luego, que algunos de los representantes diplomáticos venezolanos han presentado sus renuncias.

Detención de un grupo de personas

CARACAS, 26 (AP). — El Sr. Carlos Augusto León, miembro del comité ejecutivo del partido izquierdista Unión Popular, declaró al corresponsal que se encuentran detenidos los Sres. Rodolfo Quinteros, Luis Miquilena, Enrique Daal, Enrique Agüero Gorrín, dos hermanos suyos y Germán Tortoria. Los tres primeros son miembros del comité ejecutivo de la Unión Popular y dirigentes de la Federación de Trabajadores del distrito federal y del Estado de Miranda.

Expresó el Sr. León que la Unión Popular designó una comisión compuesta por miembros de los partidos Acción Democrática, Unión Popular y Comunista para pedir la libertad de los detenidos. Agregó que el presidente de la junta provisional de Gobierno, Dr. Rómulo Betancourt, manifestó a la delegación que los detenidos serán sometidos a proceso ante la justicia civil. El Sr. León expresó al corresponsal a este respecto: "Mi partido cree que se trata concretamente de un proceso político dirigido contra los comunistas". El declarante y los detenidos pertenecen a la fracción extremista disidente del Partido Comunista venezolano.

Garantía para ejercer los derechos civiles

CARACAS, 26 (AP).—El ministro del Interior de la Junta Revolucionaria, Sr. Luis Valmore Rodríguez, envió comunicaciones a los presidentes de todos los Estados de Venezuela en las que ofrece garantías para el ejercicio de los derechos civiles de los ciudadanos "mientras ellos no obstaculicen los propósitos de la revolución", ordenándose a esos funcionarios que permitan la práctica de esos derechos dentro de los límites de sus respectivas jurisdicciones.

Fué designada, además, una comisión de tres miembros, la que formulará una nómina de las personas cuyos bienes serán intervenidos hasta tanto se complete la investigación sobre irregularidades en el manejo de caudales públicos. Se desarrollan activamente las tareas de esa comisión que continuará en funciones doce días más. Con el fin de que la investigación sea lo más amplia posible, se ha dado a publicidad un comunicado en que se pide a los ciudadanos que proporcionen nombres de personas que se han visto envueltas en aquellos negociados, información que podrá ser enviada sin cargo alguno por el sistema oficial de telégrafos.

EN LAS COLONIAS DE FRANCIA HABRÁ MAÑANA ELECCIÓN

Los comunistas parecen dispuestos a colaborar en el Gobierno provisional

PARIS, 26 (AP).—Se esperan los resultados de la votación que se celebrará en las colonias francesas el próximo domingo para conocer la composición final de la Asamblea Constituyente, aunque no se cree que esos votos alteren la posición actual de los tres partidos principales.

Las estadísticas publicadas por el Ministerio del Interior no señalan la filiación partidaria de varios candidatos coloniales y quedan aún por decidirse las votaciones en Madagascar, Africa Occidental Francesa, Martinica, St. Pierre y Miquelon y la Somalia. Un recuento extraoficial, sin embargo, agrega dos asientos coloniales a cada uno de los partidos Comunista y Socialista.

Se espera que el Movimiento Republicano Popular perderá terreno en las colonias, pues se trata de un nuevo partido nacido en Francia durante el desarrollo del movimiento de la resistencia, que no ha tenido tiempo ni oportunidad de hacer una campaña política en las colonias.

Los resultados incompletos para Francia y sus colonias dan a los comunistas 5.400.000 votos, a los socialistas, 5.100.000, y al Movimiento Republicano Popular, 4.600.000.

Colaboración comunista

PARIS, 26 (R).—El comité ejecutivo del Partido Comunista francés emitió hoy una declaración que los círculos políticos de esta capital interpretan como "una puerta abierta" para un gobierno de coalición de los tres partidos principales, a raíz de las últimas elecciones, es decir el comunista, el socialista y el católico de izquierda, o sea el Movimiento Republicano Popular.

En dicha declaración se expresa: "El Partido Comunista francés tiene la intención de asumir la plena responsabilidad gubernamental a que lo acredita la gran victoria obtenida en las últimas elecciones.

"Nuestro partido tratará de hacer todo lo posible para contribuir a la realización del programa del Consejo Nacional de Resistencia".

Dicho programa, elaborado durante la ocupación alemana, viene a ser una de las más grandes dificultades por salvar antes de la formación de un gobierno de coalición y sus principales puntos ya comunes a los programas comunistas y socialistas con la cooperación de las Uniones Sindicales incluyen la nacionalización de los bancos, de la industria del acero, de las compañías de seguros, de la marina mercante y de los transportes.

Falta ahora saber si los católicos de izquierda irán hasta la meta fijada por comunistas y socialistas.

LOS BRITÁNICOS SE APIADAN DEL REICH

LONDRES, 26. ("The New York Times").—En la Cámara de los Comunes, el ministro de Relaciones Exteriores, Mr. Ernest Bevin, expresó hoy claramente que el pueblo británico se halla horrorizado por el espectro de la miseria y hambre del pueblo alemán, que amenaza ser mayor el próximo invierno.

En verdad, ha habido un extraordinario vuelco de opinión en este sufrido país, que el invierno pasado estaba bajo los ataques de la bomba voladora, pero que ahora siente lastimado su sentido humanitario por una situación que fomentan Rusia, Checoslovaquia y Polonia. Un orador también atacó a los Estados Unidos. Además, se tiene la seguridad de que las enfermedades y el colapso económico de Alemania se extenderán a toda Europa.

Pocas veces habló Mr. Bevin con más franqueza o verdadero sentido común, aunque tuvo cuidado de no dar a sus palabras un carácter ofensivo para Rusia y Checoslovaquia, y su discurso no fué acusación, sino un llamamiento al sentido humanitario y a la libertad. Negó que Checoslovaquia sea actualmente una democracia, admitió que hubiera sido mejor que Alemania no hubiera sido dividida en zonas y depositó todas las esperanzas del futuro en las organizaciones obreras. Hubo emoción en la Cámara de los Comunes y sus miembros exclamaron "¡Vergüenza!" cuando un miembro conservador dijo que "nada le importaba lo que le pasaba al pueblo alemán". Pero ese miembro del Parlamento advirtió que "las enfermedades pueden extenderse como fuego", y urgió que se prestara ayuda a Alemania. Todos los otros miembros, incluyendo a los conservadores, estuvieron en favor del pueblo alemán.

El debate fué iniciado por el miembro independiente Sir Arthur Salter, que describió vívidamente la miseria que reina en Alemania. Dijo el laborista Michael Foot que "era motivo de protesta crear deliberadamente una llaga nueva cuando Europa trataba de restañar sus heridas. Debemos considerar si no es posible hacer un nuevo llamado a nuestros aliados, y si vemos que no actúan, deberemos iniciar solos la acción. Es todavía nuestro deber demostrar que este país es el más esforzado campeón de la tolerancia y decencia". La Cámara oyó palabras apasionadas sobre "niños hambrientos, condición innecesariamente cruel, la mayor catástrofe que ha experimentado la raza humana, una política lunática de Rusia y los Estados Unidos". Se hicieron ofrecimientos para el envío de alimentos a Alemania.

En esa atmósfera cargada de emoción se levantó el ministro de Relaciones Exteriores, Mr. Bevin, para pronunciar sentidas palabras: "Desearía que hubiera en otros países parlamentos como éste, donde se debaten libremente los problemas. Hay dos clases de hambre en Europa. Una es el hambre física, pero creo que el terrible oscurecimiento que se extiende sobre Europa está creando una hambre espiritual mucho más devastadora que el hambre física". Condenó Mr. Bevin los odios raciales como el que existe entre los sudetes y checoslovacos, "que vivían en perfecta armonía hasta que los sicarios de Hitler rompieron su democrático status. Los pueblos deben vivir sus propias vidas, cualquiera que sea su nacionalidad, y las personas vivirán felices". Insinuó luego que los rusos tratan a los alemanes como trabajadores esclavos, porque los refugiados alemanes que eran enviados de Rusia eran en su mayor parte mujeres y niños, pero pocos hombres. Agregó que al ver las tristes filas de refugiados en Berlín no pudo menos que exclamar que ese era "el precio de la estupidez del hombre y la guerra".

ES POSIBLE QUE DEN A ITALIA UNA PAZ PROVISIONAL

Londres y Washington están estudiando la oportunidad para hacerlo

LONDRES, 26 (AP). — Autorizadamente se ha sabido que los gobiernos de Gran Bretaña y los Estados Unidos se han puesto de acuerdo, en principio, acerca de la redacción de un tratado de paz provisional con Italia, aunque es probable que el asunto sea aplazado hasta después de las elecciones italianas, que se celebrarán durante la próxima primavera.

En esta capital prevalece la opinión de que no será necesaria la conformidad de Rusia para ese plan, debido a que no se tocarán los temas que han sido motivo de controversias respecto a Italia.

Esto significaría que quedarían pendientes los asuntos relacionados con el puerto de Trieste, las colonias italianas y el monto de las reparaciones que Italia deberá pagar, hasta que se vuelvan a reunir los ministros de Relaciones Exteriores de las cinco grandes potencias. Mientras tanto, se informaría a los italianos que tan pronto como hayan realizado elecciones podrían solicitar su admisión en el seno de las Naciones Unidas.

Se tiene entendido que la decisión de redactar un tratado de paz se ha adoptado en substitución del plan anterior que contemplaba la revisión de los términos del armisticio.

Ya han comenzado los trabajos preliminares para la redacción del tratado de paz interino, pero los funcionarios británicos opinan que no sería acertado firmarlo antes de las elecciones en Italia.

Truman y el armisticio italiano

WASHINGTON, 26 (R).—El misterio de los términos del armisticio italiano, de que tanto se habló, se ahondó hoy cuando el presidente Truman reconoció no haberlos leído nunca.

Se están desarrollando negociaciones entre el gobierno de los Estados Unidos y los gobiernos británico e italiano con vistas a la publicación de los términos de dicho armisticio.

El secretario de Estado, James Byrnes, admitió ayer en rueda de periodistas que él no había leído nunca los términos originales de ese documento.

Al enunciar la política del gobierno de los Estados Unidos antes de su partida para Londres, el secretario Byrnes dijo que trataría de que se redactaran nuevos términos para Italia, pero desde entonces, el proyectado tratado de paz que se consideró en la conferencia de Londres hizo innecesario todo lo referente a términos de armisticio.

BEVIN SEÑALÓ QUE EUROPA NECESITA PAN CON URGENCIA

Cree conveniente dar a la Argentina petróleo a cambio de maíz

LONDRES, 26 (AP).—En el curso de un debate celebrado en la Cámara de los Comunes, el ministro de Relaciones Exteriores, Mr. Bevin, declaró que en Europa el hambre y las privaciones pueden traer "abundantes pérdidas humana, más devastadoras que la metralla o la bomba atómica", y afirmó que el estado de cosas en la destrozada Europa es consecuencia de la política seguida por Alemania, pues cuando el régimen alemán descubrió que no podía ganar la guerra, resolvió dejar a Europa en "un estado de completa anarquía".

"Hemos estudiado la situación durante meses y cuando vimos lo ocurrido tuvimos que modificar nuestros planes y trazar de nuevo un sistema que pudiera aplicarse en un país totalmente desorganizado".

Gran Bretaña sola, en su opinión, "puede hacer muy poco" para aliviar la situación europea. Si bien se hace todo lo posible para alimentar a los habitantes de la zona británica de ocupación, ello tiene que ser equilibrado "con la resistencia de nuestro pueblo a que se le disminuya su ración".

Señaló que en la Argentina se quema maíz como combustible por falta de petróleo. Agregó que "sería de sentido común enviar petróleo a la Argentina a cambio de maíz, pero en esto también interviene la política. Si desea evitarse un desastre este año, es necesario obtener más trigo".

Mr. Bevin declaró que si el Congreso de los Estados Unidos no concede a la UNRRA un crédito de 1600 millones de dólares, "la situación que afrontaremos en Europa dentro de algunas semanas será desastrosa". Respecto a la UNRRA, dijo que no podía hacer comentarios porque en la actualidad el Congreso norteamericano debate si deben o no concederse los fondos solicitados por ese organismo.

En su opinión, entre catorce y quince millones de personas están entregadas al azar en el este de Europa. De ellas, más de diez millones son personas desalojadas, ex obreros esclavizados y ex prisioneros que deben ser repatriados a Francia, Italia y otras naciones. "Un cálculo a "grosso" modo del total que hemos atendido y aun atendemos da una cifra aproximada a los veinticinco millones. Nadie sabe aún cuántos alemanes han ido a trabajar a Rusia".

BUSCAN SOLUCIÓN AL PROBLEMA DE LOS INDONESIOS

Los jefes de éstos realizarán negociaciones con el gobernador holandés

BATAVIA, 26 (AP).—Todo parece indicar que los dirigentes indonesios y el Sr. H. J. van Mook, gobernador interino de las Indias Orientales Holandesas, presionados por los representantes diplomáticos de los Estados Unidos y de Gran Bretaña, han acordado celebrar, a la brevedad, una reunión para buscar solución al problema de esa posesión holandesa.

El representante de la reina Guillermina Sr. van Mook, anunció que había invitado al presidente de la República Indonesia, Dr. Soekarno, a mantener una entrevista con él en la residencia del comandante militar británico, teniente general Sir Philip Christison, para realizar conversaciones extraoficiales. La información de que se dispone sugiere que el Sr. van Mook es partidario de que un tercero actúe de mediador, y aboga por que sea el comandante británico. En esferas dignas de todo crédito se expresa que el Sr. van Mook está preparado para iniciar las conversaciones. Se cree, asimismo, que es posible que el resultado de esa reunión sea la formación de un gobierno interino holandés, haciéndose cargo de la administración del poder los indonesios cuando alcancen una completa independencia.

En relación con la expresada intención de solicitar a los Estados Unidos para que actúen como árbitro en el conflicto entre los indonesios y los holandeses, el presidente Soekarno, de la República Indonesia, y su ministro de Relaciones Exteriores, Sr. Soebardjo, concurrieron al consulado norteamericano, donde mantuvieron una conversación oficiosa de carácter preliminar con el cónsul general de la Unión. Los resultados de tal entrevista no fueron anunciados.

Los intereses extranjeros en Indonesia

BATAVIA, 26 (AP).—Los intereses holandeses, británicos y norteamericanos en las Indias Orientales Holandesas se ven principalmente afectados por el levantamiento nacionalista que dirige el Dr. Soekarno, fundador de la República Indonesia. La United States Rubber Co. tiene establecimientos en Kisaran y Tjanan, la Goodyear mantiene dos plantaciones de caucho, y la Standard Oil, de Nueva Jersey, tiene acciones en los yacimientos petrolíferos de Sumatra, mientras que la economía holandesa, depende en gran escala de los ricos yacimientos de sus posesiones en el Lejano Oriente. Los intereses holandeses fiscalizan más del 40 por ciento de los recursos naturales de las Indias Orientales.

Los intereses de Gran Bretaña en esas posesiones son casi tan grandes como los holandeses, habiendo desarrollado grandes plantaciones de té en Java y establecimientos de producción de caucho y petróleo en Sumatra, iguales en esta isla a los intereses holandeses. Los representantes de Holanda se han visto hostigados por sucesivos movimientos de independencia en las Indias Orientales casi desde el siglo XVII, época en que tomaron posesión de las mismas, estimándose que el período de ocupación de los japoneses dió origen a la actual crisis política, con el surgimiento del movimiento nacionalista de Soekarno.

El Dr. Soekarno, nativo de Java, que acostumbra a citar frases de Lincoln en su conversación, admite que aprovechó la oportunidad cuando los japoneses destinaron 54.000 soldados para servir de fuerzas de ocupación en las Indias Orientales, declarándose absolutamente leal a la causa de los indonesios. Organizó así su república al llegar los nipones, pero jamás aceptó ningún puesto oficial durante la ocupación. Utilizando las promesas japonesas de independencia para las Indias Orientales, el Dr. Soekarno colaboró con los propagandistas del invasor y en algunas transmisiones repitió la frase utilizada por Tokio, que decía: "Los Estados Unidos serán aplastados y a Gran Bretaña la destrozaremos". El jefe nacionalista indonesio visitó la capital del Japón y agradeció en los templos japoneses la ayuda prestada por los espíritus nipones a la "liberación" de Java. El 11 de agosto último el Dr. Soekarno y su vicepresidente, Mohamed Hatta, visitaron al mariscal japonés, conde Terauchi, comandante en la zona sur del Pacífico, y recibieron "la declaración de la independencia indonesia". Tres días después Soekarno regresó a Batavia y declaró a sus compatriotas: "Indonesia será independiente, no cuando el maíz esté maduro, sino antes, cuando esté en flor".

La noticia de la rendición de los japoneses fué dada por primera vez en Batavia el 20 de agosto y Soekarno se apresuró a proclamar la independencia de los indonesios en el jardín de su residencia, de modo que sus partidarios habían establecido ya un sistema de control "de facto" cuando llegaron las primeras tropas británicas de ocupación y aún hoy su gobierno está a cargo de casi todos los servicios públicos de Java. La mayoría de los otros movimientos en favor de la independencia, tales como el "Budi Oetomo", o sea "hermosa aspiración", y el "Parindra", han sido eliminados y sus dirigentes muertos o fueron

BRADEN HABLÓ DE LAS RELACIONES INTERAMERICANAS

NEW BRUNSWICK, 26 (AP). — Esta noche se realizó un acto en el seminario titulado "Nueva Jersey conoce a sus vecinos del mundo", de la Universidad de Rutgers, en el que pronunciaron conferencias el secretario de Estado ayudante, Mr. Spruille Braden; el gobernador del Estado de Nueva Jersey, Mr. Walter Edge, y el embajador de Holanda, Sr. Alexander Loudoon.

El secretario de Estado ayudante comenzó su conferencia manifestando que era conveniente recordar algunos hechos salientes en la historia y desarrollo de las relaciones continentales. Dijo que "a pesar de todos los obstáculos y contrastes que, como es natural, deben esperarse en toda empresa humana, las naciones americanas han creado un método razonablemente justo y práctico para la convivencia. Por lo menos, se han sentado los fundamentos sobre los cuales podrá erigirse el sólido edificio de la amistad y cooperación continental, siempre que todas las manos de buena fe apliquen sus mejores esfuerzos a la tarea".

Describió luego las diferencias de idioma, economía y clima entre las naciones del Nuevo Mundo, y expresó que aunque algunas de estas diferencias constituyen barreras, otras, "en el terreno de la cultura y de la riqueza natural, podrán ser utilizadas en beneficio de todos". Se refirió luego a la tradición común y a las semejanzas históricas en sus luchas por la independencia, manifestando que "por sobre todo tienen en común la aspiración básica a la libertad y a ser gobernados por aquellos a quienes ellos mismos eligen. No tiene importancia el que estas aspiraciones no siempre se cumplan. Podemos ser democracias imperfectas en un mundo de gobiernos imperfectos. Eso tampoco es lo importante. La cuestión esencial es que está el impulso de la libertad humana, y que ese impulso ha producido a través de los años mejoras en las relaciones de los hombres con el hombre, que deparan una promesa para lo futuro".

"Esas ansias de libertad e igualdad — añadió— pasaron del terreno nacional al extranjero. Es así como en 1936 pude decir con verdad en la Universidad de Buenos Aires que el sistema interamericano ideal es "la aplicación de la democracia" en las relaciones internacionales". Este dogma fué más convincentemente expresado y convertido en la política de los Estados Unidos en 1933 por nuestro extinto y venerado presidente Franklin D. Roosevelt, cuando consagró a este país el principio del "Buen Vecino", del vecino que resueltamente se respeta y que al hacerlo respeta los derechos de los otros; del vecino que respeta sus obligaciones y respeta lo sagrado de sus acuerdos con sus vecinos. Esta es la política del respeto: primero el respeto a sí mismo y luego el respeto mutuo, desde que no podemos gozar de éste a menos que practiquemos aquél. Mientras la política de buena vecindad rija todas nuestras relaciones internacionales, estará especialmente asociada a nuestras relaciones con las otras repúblicas americanas, donde constituye una piedra angular, comparable en importancia sólo a aquella que es el fundamento de nuestra política: la doctrina Monroe".

Dijo que "la doctrina Monroe ha sido criticada en ocasiones, pero principalmente por los muchos errores y malas interpretaciones que tergiversaron su verdadero propósito". A continuación bosquejó las circunstancias bajo las cuales fué enunciada dicha doctrina. "Hemos empleado la doctrina Monroe —dijo— con mucha frecuencia, para garantizar la seguridad de las Américas, pero como en todas las empresas humanas, su aplicación ha sido realizada por el método de eliminaciones sucesivas". Agregó que en los albores de la historia norteamericana los Estados Unidos "se vieron con frecuencia impotentes para impedir que los países europeos violaran flagrantemente los derechos de nuestras hermanas las repúblicas americanas. Este hecho, unido al espíritu de condescendiente superioridad atribuído a la doctrina, ha hecho, por desgracia, que otras repúblicas americanas perdiesen a veces de vista los casos en que la doctrina las benefició. Por estas razones sintieron en ciertos casos una irritación latente contra los Estados Unidos por haber promulgado la doctrina, que, a su juicio, era detractora de su soberanía y dignidad nacionales. Pero lo repito: el propósito esencial de la doctrina Monroe fué la defensa de la libertad política nacional de los Estados Unidos y de los demás países de América".

A continuación describió el gran desarrollo industrial de los Estados Unidos en el siglo XIX y las inversiones extranjeras, "Los financieros —expresó— explicaron con notable falta de visión que sus inversiones y dividendos fuesen protegidos por las armas y vidas, lo cual condujo a la "diplomacia del dólar" y no contribuyó a la seguridad de los Estados Unidos. Siguió después la intervención con fines económicos en varias de las repúblicas americanas. Esto es bien sabido por todos. No obstante, es justo decir que en algunos casos esas intervenciones no fueron motivadas por motivos egoístas nuestros, sino más bien para impedir que las naciones europeas realizasen una acción unilateral en el hemisferio occidental. Este procedimiento fué conocido como el "corolario Theodore Roosevelt" a la doctrina Monroe.

Añadió que la guerra con España "señaló una etapa decisiva en el supuesto imperialismo norteamericano" y que por ella los Estados Unidos conquistaron el derecho de intervención en Cuba, que más tarde, bajo la presidencia de Franklin D. Roosevelt, fué abrogado. Bosquejó a continuación la guerra mundial de 1914-1918, que, dijo, fué seguida por un largo período de declinación moral en Europa, lo cual contribuyó al establecimiento del fascismo y la ideología de la agresión. "La incapacidad de los dirigentes mundiales para satisfacer las comunes aspiraciones de paz, libertad, decencia y justicia provocó la catástrofe. Pero persistían las fuerzas constructivas americanas. Los Estados Unidos, por intermedio de su secretario de Estado Mr. Stimson, garantizaron a las repúblicas americanas que la doctrina Monroe no sería empleada para sostener nuestra intervención en los asuntos domésticos de vecinos del Sur, y desde entonces hemos sostenido constantemente este principio. Poco después nació la política del buen vecino. Nos pusimos a trabajar para instituir una serie de cambios radicales en el mundo y particularmente en las relaciones interamericanas".

Se refirió después al desarrollo de la política del buen vecino y al establecimiento de la "igualdad jurídica entre los Estados americanos". Se refirió a los resultados de la conferencia de Montevideo en 1933, a la de Buenos Aires en 1936 y a la de Lima, y dijo que la declaración de principios hecha en esta última fué "una de las grandes conquistas de este continente". Leyó el preámbulo de la declaración de Lima, y a continuación dijo: "Gracias a esas sólidas bases, las repúblicas americanas pudieron, en las reuniones de Panamá, La Habana y Río, adaptar con todo éxito nuestro sistema colectivo a las necesidades de la guerra. Después, con la inminencia de la victoria, la conferencia interamericana, realizada en México en marzo pasado, produjo una importante resolución, conocida por el nombre de Acta de Chapultepec. Este acuerdo será complementado en breve por un tratado oficial.

"Los pueblos de las veintiuna repúblicas americanas —expresó— comparten una común aspiración de libertad, justicia, orden y gobierno propio. Todas ellas desean la democracia. Si estos propósitos no han sido logrados totalmente en todas partes ello sido aceptados por todos los países como principios básicos por los cuales lucharán individual y colectivamente. Las repúblicas americanas se han dado cuenta de que no pueden tener esperanza de éxito a no ser que este hemisferio merezca ser asegurado contra toda agresión, tanto del exterior como del interior. En consecuencia fué creado el sistema interamericano, que ha funcionado ya con notable éxito. Hemos realizado un excelente principio. Si podemos mejorarlo —y si podemos— el futuro será brillante y el sistema interamericano será una de las columnas más fuertes de la organización mundial de la paz".

UTILIDADES DE LA ARGENTINA LAND Co.

LONDRES, 26 (AP).—La Argentina Land Investment Co. Ltd. obtuvo 22.996 libras esterlinas en concepto de utilidades el año pasado, con lo cual el saldo disponible de ganancias suma actualmente 90.188 libras esterlinas, de acuerdo con lo anunciado por Mr. Gordon H. Brown, presidente de la compañía, ante el directorio de la misma. Por unanimidad, el directorio resolvió distribuir el cinco por ciento en concepto de dividendo para las acciones ordinarias. El total de los dividendos asciende a 13.624 libras esterlinas.

En su informe anual, Mr. Brown expresa que la sequía registrada durante el invierno ha perjudicado severamente las cosechas, especialmente las de maíz y girasol, y que "es muy poco lo que ha de cosecharse, por otra parte". Agregó que también fracasaron las cosechas de trigo y lino en la mayoría de las propiedades de la compañía, aunque las perspectivas para la cosecha de trigo en el establecimiento Esperanza son buenas. Informó, también que la langosta está apareciendo nuevamente en grandes cantidades, tras de haber declinado esta plaga en el curso de los últimos años, y que, como consecuencia de la escasez de barreras y langallamas, elementos con que comúnmente se combaten las mangas, "pueden registrarse considerables perturbaciones".

AZOTA LAS COSTAS DEL OESTE EUROPEO UN GRAN TEMPORAL

LONDRES, 26 (AP). — La violenta tempestad que azota las costas occidentales de Europa, la más intensa que se recuerda desde hace veinte años, continúa desplazándose rápidamente, causando grandes destrozos y además ha puesto en peligro a numerosos buques que se encuentran en la zona afectada.

El viento sopló con violencia; ráfagas con velocidad que se aproximaba a los 135 kilómetros por hora lanzaban enormes olas con verdadera furia sobre las costas de Anroth y Gales del Sur, y varios escollos fueron arrastrados por el mar y llevados hasta la carretera de la costa. Las consecuencias de la terrible tempestad se van conociendo paulatinamente en las zonas del litoral. Cuatro buques han naufragado y se teme que hayan perdido la vida catorce marineros. Dos sobrevivientes que pudieron alcanzar la costa manifestaron que el miércoles naufragó un buque pesquero belga, habiendo desaparecido trece de sus tripulantes. El barco hospital norteamericano John J. Meany, de 10.000 toneladas de desplazamiento, navegó a la deriva durante toda una noche en el Estrecho de Dover, escapando difícilmente de chocar con otros buques, hasta que finalmente se logró anclarlo. En el Canal de la Mancha, el buque Isle of Jersey, con trescientos pasajeros a bordo, está anclado cerca de las islas del canal, sin poder entrar en puerto. No menos de tres buques embarrancaron y han perdido la vida algunos de los marineros frente a la isla de Wight. Otros cuarenta buques quedaron peligrosamente próximos a consecuencia de la tempestad y muchos corren peligro a causa de minas que debido al fenómeno están a la deriva en el Canal. Los botes salvavidas llevaron a Portsmouth y a la isla de Wight a 81 sobrevivientes. El número de muertos aun no ha sido determinado en esta zona. La chalupa Saltburn, de 710 toneladas, y el remolcador Swarthy chocaron y naufragaron. El remolcador había zarpado para ayudar al Saltburn que hacía frente al temporal.

El transatlántico Queen Mary, amenazado por las minas desprendidas de sus cabos, no ha podido entrar en Southampton desde hace dos días. Millares y millares de minas colocadas durante la guerra, que aun no han sido recogidas, son dispersadas por el oleaje. Según el Almirantazgo, en las aguas pesqueras de la costa este solamente fueron colocadas 65.000 minas, de las cuales únicamente han sido retiradas 6500.

En las poblaciones costeras la tempestad destruyó cercas, arrancó árboles, hizo volar tejados y cobertizos y causó otros perjuicios. El oleaje arrojó hoy a tierra dos minas en Brighton, y lluvias torrenciales inundaron diversos edificios. Otras minas fueron arrojadas a las costas de Sussex, habiéndose clausurado algunas carreteras para evitar accidentes. Una mina estalló en la entrada de la Bahía de Shoreham, en la costa sur de Inglaterra.

Grave explosión en Asniers

RUAN, 26 (AP).—Treinta y tres personas, entre éstas siete soldados norteamericanos y veinticuatro prisioneros alemanes, perdieron la vida al producirse una explosión que devastó virtualmente toda la aldea de Asniers en Bessin, de acuerdo con una información distribuída por la Agencia de Prensa Francesa.

Registróse un temblor de tierra en las Azores

PUNTA DELGADA, 26 (AP). — Un movimiento sísmico sacudió la isla de Terceira, en las Azores, a las 12.30, hora de Greenwith. La población, presa del pánico, huyó de la ciudad de Angra y de las aldeas de Serreta, Vilapraix y Da Victoria, donde varios edificios resultaron dañados. No hubo víctimas.

LA REPRESENTACIÓN DE LA ARGENTINA EN LA C. DEL TRABAJO

PARIS, 26 (AP).—Los delegados argentinos a la conferencia de la Oficina Internacional del Trabajo no pudieron ocupar sus bancas en el salón de sesiones, en espera de la decisión relativa a la protesta de León Jouhaux, quien se pronunció contra la admisión de esa delegación. Jouhaux, que habló en nombre de todo el grupo de trabajadores, amenazó con el retiro de los delegados obreros si se admitía a la Argentina. Antes de comenzar la sesión, los obreros y Jouhaux, de la Confederación General de Trabajadores de Francia, habían celebrado una consulta.

Calificando de "fascista" al gobierno argentino, el dirigente francés manifestó que es unánime la decisión del grupo obrero de oponerse a la admisión de la Argentina. Jouhaux fué apoyado por el delegado de los trabajadores británicos, Mr. Joseph Hallsworth, después de lo cual la cuestión de si se admite o no a los argentinos volvió a la comisión de credenciales. Se produjo un debate entre Hallsworth y Sir John Forbes Watson, delegado de los patronos británicos, que presidía la sesión. Sir John es vicepresidente de la conferencia.

La delegación argentina, que se encuentra en París desde hace días, no había presentado sus credenciales hasta ayer, en que fué recibida por la comisión de ese ramo. Antes de la sesión de hoy, Mr. Hallsworth manifestó a The Associated Press que el grupo de delegados obreros había efectuado una consulta sobre el caso argentino y que tomó la decisión luego enunciada por Jouhaux.

La sesión de la conferencia llevaba una hora y se discutían los asuntos habituales de constitución cuando entró la delegación argentina, encabezada por el Dr. Adrián Escobar, embajador argentino en Francia. Inmediatamente Jouhaux se puso de pie para plantear una cuestión de orden y anunció la decisión de los delegados obreros. Explicó Jouhaux que los trabajadores habían recibido con entusiasmo la participación de Italia en la conferencia, lo cual demostraba que no alentaba enconos, pero sostuvo que el caso argentino es diferente y calificó seguidamente de fascista al gobierno de la Argentina.

Forbes Watson sostuvo que Jouhaux estaba fuera de la cuestión y señaló que cualquier protesta debía ser dirigida a la comisión de iniciativas de la conferencia. Entonces el señor Escobar intentó hacer uso de la palabra, pero intervino Hallsworth con otra moción de orden contra la decisión de la presidencia. El presidente alteró su pronunciamiento y convino en referir el asunto nuevamente a la comisión de credenciales, con copia de las manifestaciones de Jouhaux y Hallsworth.

La decisión tomada por la conferencia significa que las credenciales argentinas no pueden considerarse como aceptadas, pues está pendiente el pronunciamiento de la comisión que debe estudiarlas. Además del embajador Escobar, la delegación argentina está integrada por los señores Eduardo R. Stafforini, quien es también delegado del Gobierno, y Juan Rodríguez, delegado de los trabajadores. En el grupo argentino que entró en el recinto no había delegado de los patronos.

El Sr. Rodríguez expresó a The Associated Press la esperanza de que la decisión final no quedará en manos de la comisión de credenciales. Esta se compone de tres miembros, uno de los cuales, Vicente Lombardo Toledano, ha sido de los principales promotores de la oposición a la Argentina.

"Después de la intervención de M. Jouhaux y de Mr. Hallsworth acerca de nuestra intervención en la conferencia —declaró a The Associated Press el embajador Escobar—, pedí la palabra, que no pudo concedérseme debido a que no me hallaba inscripto en la lista de oradores. He dirigido una nota al presidente de la conferencia protestando contra las expresiones de dichos oradores respecto a la Argentina".

El Dr. Escobar se entrevistó con el consejero jurídico de la conferencia, decidiendo que la delegación argentina asistirá mañana a la reunión y pedirá la palabra.

Por la tarde se reunió la comisión de credenciales, que deliberó durante varias horas. Las actuaciones fueron secretas, pero trascendió que fueron llamados para informar el delegado del gobierno argentino, Sr. Stafforini, y el asesor de la delegación de ese país, Sr. Pichetto, quienes sostuvieron la legalidad de la representación de su nación. El Sr. Stafforini recordó la ayuda prestada por la Argentina a la causa de las Naciones Unidas durante la guerra y refirmó los títulos de ese país para asistir a la reunión internacional en desarrollo.

Al terminar la sesión, Lombardo Toledano manifestó a los periodistas: "La reunión continuará mañana, pero posiblemente no haya decisión hasta el lunes. La posición de los trabajadores latinoamericanos es invariable: si la delegación del gobierno argentino es admitida, abandonaremos la conferencia".

Confederación de Partidos Socialistas

PARIS, 26 (AP).—Miembros de los partidos socialistas de la Argentina, Chile, Venezuela, Panamá, México, Perú y Uruguay que asisten a la Conferencia de la Oficina Internacional del Trabajo, se reunieron para considerar sus relaciones futuras y examinar la posibilidad de constituir una Federación Latinoamericana de Partidos Socialistas, susceptible de englobar más tarde todos los países americanos, incluso los Estados Unidos y Canadá.

ITINERARIO DEL REGRESO DEL PRESIDENTE RÍOS

SANTIAGO, 26 (AP). — Se anunció oficialmente que el primer mandatario, Sr. Ríos, actualmente en Chicago, canceló sus proyectadas visitas a los países de la costa atlántica de América del Sur y regresará directamente a Chile desde la República Dominicana el 21 de noviembre, por la ruta del Pacífico.

El comunicado expedido por el Ministerio de Relaciones Exteriores indica, sin embargo, que el presidente "mantiene el cordial propósito de corresponder en fecha próxima a las fraternales invitaciones que le fueron formuladas oficialmente por los gobiernos de aquellos países que no le será posible visitar en esta oportunidad". No se han dado razones para explicar el cambio de itinerario del presidente Ríos, pero algunos observadores manifestaron que se inclinaban a creer que fué motivado por los informes procedentes de Montevideo en el sentido de que las visitas se considerarían inoportunas en los momentos actuales, dada la situación política que prevalece en Venezuela, Brasil y la Argentina.

El nuevo itinerario que seguirá el Sr. Ríos es el siguiente: Saldrá de México para Guatemala el 6 de noviembre; de Guatemala para El Salvador, el 8; de El Salvador para Honduras, el 9; de este país para Nicaragua, el 10; al día siguiente irá a Costa Rica, de donde partirá para Panamá el 13, para seguir a Cuba, y el 16 continuará para Haití. El 19 irá a la República Dominicana, y el 21 estará en Panamá, el 22 en Cali y el 23 en Lima.

CARTAS CAMBIADAS ENTRE MUSSOLINI Y HITLER SOBRE LA GUERRA EN EUROPA

XX

En la primavera de 1943, Adolfo Hitler y Benito Mussolini seguían cambiando cartas. Una serie de acontecimientos desfavorables había disipado, sin embargo, toda la jactancia y toda la confianza de los dos dictadores. En estas cartas, las últimas de la serie que hemos venido publicando, se hace evidente la desesperación resultante de la inevitabilidad de la derrota final del Eje.

ROMA, 26.—A fines de marzo de 1943 Benito Mussolini se hallaba indudablemente convencido de que la Alemania nazi nunca podría derrotar a la Rusia Soviética y sentía muchos temores ante la gravedad extrema de su propia posición militar en el Africa del Norte. En la siguiente carta hace un resumen de la situación.

"Roma, 25 de marzo de 1943.

"Fuehrer: Lamento profundamente que haya sido necesario postergar nuestra reunión por algunos días, como resultado de la ofensiva anglo-norteamericana en Túnez. Mucho deseo conferenciar con usted y considero absolutamente indispensable que examinemos detalladamente los temas a que me referí en mi última carta. Creo y espero que la semana próxima el curso de los acontecimientos me permitirá partir de Italia y reunirme con usted, aunque sea en un lugar más lejano que Salzburgo. Mientras tanto, permítame, Fuehrer, que dedique algunas palabras más a un tema que considero actualmente de importancia decisiva. Ese tema es Rusia.

"He discutido largamente esta cuestión con el mariscal del Reich *(Herman Goering)*. Cuando nos reunimos en el paso del Brenner, el 1o. de junio de 1941, expresé mi opinión de que, tratándose de Rusia, no había otra alternativa que una alianza o la guerra. Después de una meditación larga y concienzuda —de la que me ha hablado a menudo—, usted eligió la guerra y me anunció su decisión unas pocas horas antes de que sus tropas cruzaran la frontera. La historia le ha mostrado que estuvo acertado en su decisión. Rusia había engañado a Europa y a todo el mundo —aun con su campaña contra Finlandia— y contuía, en efecto, una formidable amenaza en la retaguardia del Eje. En casi dos años de guerra y con heroísmo y sacrificio sin precedentes en la historia, usted ha conseguido debilitar a Rusia hasta el punto que, durante mucho tiempo, dejará de ser una amenaza para las potencias del Eje. Puedo, por consiguiente, decir con justicia que el capítulo ruso ahora puede ser cerrado, de ser posible, mediante una paz separada, o si no, por medio del establecimiento de una línea defensiva formada por una poderosa muralla oriental que los rusos no puedan vencer. He llegado a esta conclusión, principalmente porque, a mi juicio, Rusia nunca podrá ser aniquilada. Está defendida por su propia extensión. Su territorio tan enorme jamás podrá ser conquistado o mantenido bajo el dominio de usted. Las ofensivas de verano y los repliegues de invierno no pueden continuar indefinidamente sin tener como resultado un agotamiento de fuerzas que, aunque indirectamente, al final sólo será beneficioso para los anglo-norteamericanos. Corresponde, además, añadir que las relaciones entre Stalin y los aliados distan actualmente de ser buenas y que el momento es muy favorable. Estoy convencido de que Rusia nunca podrá ser aniquilada, y ello a causa de la enormidad de las distancias, ni aun en el caso de que los japoneses entrasen en la guerra *(contra Rusia)*, lo que es una eventualidad que parece poco probable. Es, por consiguiente, necesario cerrar el capítulo ruso en una u otra forma. Si eso llegara a ser una realidad, ese día podremos desplegar nuestras banderas, porque la victoria quedará definitivamente al alcance de nuestras manos.

"Una vez que sea aniquilado el ejército continental de Gran Bretaña —el más poderoso de sus ejércitos y el único en el cual puede cifrar ciertas esperanzas— el Eje podría decir con todos sus recursos sobre el frente occidental y reconquistar la iniciativa estratégica, que desde el otoño ha pasado al enemigo, tanto en tierra como en el aire. Es preciso admitir que el desembarco anglo-norteamericano en el Africa del Norte ha sido una maniobra feliz, habiendo creado una situación estratégica completamente nueva y susceptible de llevar a la materialización de planes que anteriormente habrían parecido casi fantásticos. No tengo la menor duda de que existen esos planes y de que el enemigo se prepara a ponerlos en práctica. Ahora se nos ofrece la posibilidad de transformar un movimiento originalmente bien concebido y afortunado en una catástrofe que podría ser de consecuencias incalculables en el desarrollo futuro de la guerra, especialmente en lo que respecta a los Estados Unidos. A fin de que la expedición anglo-norteamericana en el Africa del Norte sea transformada en una catástrofe, es necesario que..." *(el resto de esta carta se ha perdido).*

Un mes más tarde, la desesperación de Mussolini se había hecho evidente. El 30 de abril de 1943 el Duce le envió a Hitler la siguiente carta:

"Fuehrer: A menos que sea posible resolver el problema de la fuerza aérea del Mediterráneo —acerca del cual he insistido una y otra vez— en una forma que nos permita contrarrestar la abrumadora superioridad aérea del enemigo, ni un solo buque de guerra, ni un transporte, ni un avión llegará a Túnez de aquí en adelante. Y esto significa la pérdida inmediata de Túnez y de todas las fuerzas que allí tenemos. Están condenados al fracaso todos los esfuerzos que se hagan para enviar tropas a esa región. Hoy se perdieron tres destructores —dos de ellos llevaban tropas y el otro municiones— como resultado de los ataques de grandes escuadrillas de bombarderos enemigos con una escolta de 70 a 120 cazas.

"Fuehrer: El problema es urgente, es imperativo. Nuestras tropas en Túnez están combatiendo magníficamente, como el propio enemigo se ha visto obligado a admitirlo, pero están condenadas a la derrota si no podemos abastecerlas. — (Firmado) Mussolini".

En esa época eran ya muy pocas las promesas y esperanzas de triunfo que Hitler podía expresarle a Mussolini. En la última carta de esta histórica serie de comunicaciones, el Fuehrer, con fecha 2 de mayo de 1943, decía:

"Duce: He recibido su telegrama fechado el 1o. de mayo de 1943. Duce: el 1o. de marzo, la segunda fuerza aérea contaba con 1012 aviones de primera línea. Otros 574 aviones fueron despachados durante el mes de marzo. Esos embarques fueron reforzados mayormente en abril. Sólo en las últimas semanas se enviaron 679 aviones de primera línea y esa cifra incluye únicamente las entregas normales y no los aeroplanos de las unidades transferidas a Italia, ni tampoco las máquinas de transporte. Lo que aun se pueda hacer para reforzar nuestras fuerzas aéreas está ahora en consideración. El mariscal de campo Kesselring conferenciará con usted sobre ese tema. Con saludos de camaradería. — (Firmado) Adolfo Hitler".

La serie de documentos que hemos venido publicando termina con una comunicación de Mussolini al rey Víctor Manuel. Dice así:

"Roma, 3 de mayo de 1943.

"Majestad: Me tomo la libertad de enviarle, adjuntas a la presente, una copia de los telegramas cambiados entre el Fuehrer y yo, concernientes a la situación aérea en el Mediterráneo, y una copia de la nota que entregó el general Ambrosio, relativa a la situación de los comandos militar y civil en Atenas. Con devoción.—(Firmado) Mussolini".

FIN.

(Exclusivo para LA NACION del International News Service)

BOLIVIA

LA EXPLOTACIÓN DEL PETRÓLEO DE CAMIRI

LA PAZ, 26 (AP).—Se informó que la Dirección de Yacimientos Petrolíferos Fiscales prepara un proyecto para iniciar la explotación en gran escala en Camiri, en donde serán invertidos cinco millones quinientos mil dólares, que proporcionará la Corporación Boliviana de Fomento, y 5.000.000, que facilitará el gobierno nacional.

Se perforarán pozos y se construirá un oleoducto que partiendo de Camiri terminará en Sucre. Aiquile o Cochabamba, pues se presentarán tres proyectos. Se instalará una refinería en la terminal del oleoducto. Los trabajos de construcción del oleoducto estarán a cargo de la sociedad Williams Brothers, y el proyecto de la planta de refinación, de la Foster Wheeler Corporation.

El plan comenzará a ser puesto en práctica perforándose seis pozos.

Se dice que un organismo está en "buen estado de estabilidad y nutrición", cuando existe adecuada cantidad de fósforo, calcio y magnesio, en los tejidos y en la estructura ósea; cuando disminuyen estos elementos, la salud se quebranta. Fitina contiene, justamente, fósforo, calcio y magnesio; no es ninguna "prueba", sino una fórmula seria, consagrada por cuatro décadas!

"EL BUEN TONICO DE SIEMPRE"

FITINA

PRODUCTOS QUIMICOS CIBA, S. A. · BS. AS.

CIBA

BALANCE DEL BANCO DE LA PROVINCIA DE BUENOS AIRES

AL 30 DE SEPTIEMBRE DE 1945

A — SECCIÓN BANCARIA

ACTIVO	MSN.	PASIVO	MSN.
Efectivo	**205.527.919,43**	**Depósitos**	**1.057.839.206,23**
En Caja	82.484.052,98	Cuentas corrientes	484.617.106,39
Depósitos en el Banco Central de la República Argentina	123.043.866,45	Caja de ahorros	335.555.013,14
		Plazo fijo	3.714.401,33
Otros Fondos Disponibles	**6.131.481,16**	Otros depósitos del público	9.468.010,88
Depósitos a la vista en otros bancos del país	3.387.870,34	Judiciales	70.115.987,06
Depósitos a la vista en el exterior	—	Oficiales	113.785.462,89
Cheques, letras a la vista y otros valores	2.743.610,82	De bancos del país	28.557.722,43
		De bancos y otros titulares del exterior	11.825.502,11
Inversiones a Plazos Cortos e Intermedios	**417.377.610,—**	**Otras obligaciones**	**8.943.085,88**
Certificados del Banco Central de la República Argentina	258.000.000,—	Con el Banco Central de la Rep. Argentina	—
Letras de Tesorería	—	Con otros bancos del país	1.529.700,27
Bonos del Tesoro-Adelanto a cuenta de su venta	159.377.610,—	Con otros titulares del país	5.697.072,36
Depósitos a plazo en bancos del país	—	Con bancos y otros titulares del exterior	1.716.313,25
Depósitos a plazo en el exterior	—		
Oro y Moneda Extranjera	**14.788.700,17**	**Oro y Moneda Extranjera**	**8.818.621,58**
Préstamos	**512.399.895,34**	**Otras Cuentas**	**37.109.268,92**
Adelantos en cuenta corriente	84.211.651,62	Cuentas nuevas del exterior	3.399.996,—
Documentos descontados	220.209.025,51	Sucursales y Agencias en el país (saldo)	6.580.370,95
Letras, transferencias y otros comprados	6.336.297,32	Sección Crédito Hipotecario	5.125.969,23
Préstamos hipotecarios	713.651,74	Diversas	22.002.932,74
Otros préstamos al público	5.997.550,66	**Subtotal**	**1.112.510.182,51**
Préstamos a gobiernos y reparticiones oficiales:	742.619,32	**Operaciones de Cambio y de Títulos a liquidar**	**26.209.143,—**
Préstamos a gobiernos y reparticiones oficiales con garantía	192.635.133,22	Ventas	2.771.615,—
Préstamos a bancos del país	1.267.975,53	Acreedores por compras	23.437.528,—
Préstamos a bancos y otros titulares del exterior	285.990,42	**Diferencia entre tipos de cambio**	**2.430.883,86**
		Total del Pasivo	**1.141.150.209,47**
Títulos, Acciones y Obligaciones	**2.710.430,19**	**Cuentas de Resultados**	**12.789.714,06**
Títulos del Gobierno Nacional	—	**Capital**	**50.000.000,—**
Títulos de gobiernos provinciales y municipales	—	Integrado	50.000.000,—
Cédulas y bonos hipotecarios y otras obligaciones de bancos del país	1.185.180,90	A integrar	—
Acciones del Banco Central de la República Argentina	1.525.249,—	**Reservas**	**25.972.222,16**
Otros valores	0,29	Legal	25.972.222,16
		Estatutarias	—
Inmuebles	**23.950.184,55**	Facultativas	—
De uso propio	23.950.183,55	Con destino especial	—
Sujetos a realización	1,—		
Bienes Diversos	**1.188.986,15**		
Otras cuentas	**9.258.235,10**		
Banco Central - Cuentas nuevas del exterior	3.399.996,—		
Sucursales y Agencias en el país (saldo)	—		
Saldo de capital a integrar	—		
Diversas	5.858.239,10		
Subtotal	**1.193.333.442,09**		
Operaciones de Cambio y de Títulos a liquidar	**26.091.967,—**		
Compras	22.604.840,—		
Deudores por ventas	3.487.127,—		
Diferencia entre tipos de cambio	**4.302.419,66**		
Total del activo	**1.223.727.828,75**		
Cuentas de Resultados	**6.184.316,94**		
Total General	**1.229.912.145,69**	**Total General**	**1.229.912.145,69**

B — SECCIÓN CRÉDITO HIPOTECARIO

ACTIVO		MSN.	PASIVO	MSN.
Depósitos Disponibles en la Sección Bancaria		**5.125.969,23**	**Bonos en Vigor**	**257.043.300,—**
Préstamos		**281.933.061,86**	**Amortización de Préstamos**	**19.811.693,32**
En efectivo		24.889.761,86	**Otras Cuentas**	**28.404.449,50**
En bonos hipotecarios		257.043.300,—	Cupones a pagar	53.843,24
Deudores varios		—	Bonos sorteados a pagar	768.500,—
Fondos Públicos		—	Bonos sorteados a vencer	12.100.000,—
Inmuebles		**860.237,56**	Diversas	15.482.106,26
Bienes Diversos		**7.948,30**	**Total del Pasivo**	**305.259.442,82**
Otras Cuentas		**44.348.738,64**	**Cuentas de Resultados**	**1.775.857,53**
Bonos sorteados rescatados	29.337.300,—		**Capital**	**12.500.000,—**
Bonos sorteados a rescatar	12.100.000,—	41.437.300,—	Integrado	12.500.000,—
Saldo de capital a integrar		—	A integrar	—
Diversas		2.911.438,64	**Reservas**	**13.215.109,74**
Total del Activo		**332.275.955,59**	Legal	13.215.109,74
Cuentas de Resultados		**474.454,50**	Otras	—
Total General		**332.750.410,09**	**Total General**	**332.750.410,09**

PARTE NO USADA DE CRÉDITOS, GARANTÍAS PRENDARIAS Y OPERACIONES DE TERCEROS

(SECCIÓN BANCARIA)

	MSN
Parte no usada de Créditos Acordados	**103.212.791,03**
Adelantos en cuenta corriente	76.690.354,47
Otros créditos en moneda nacional	572.025,44
Operaciones en moneda extranjera	25.950.401,12
Responsabilidades Eventuales	**5.074.193,93**
Fianzas otorgadas	4.806.065,37
Aceptaciones y otros riesgos	268.128,56
Garantías Prendarias Recibidas	**530.982.305,59**
Acciones del banco (Directorio)	80.000,—
Títulos y otros valores	522.622.590,93
Documentos, mercaderías y productos varios	8.279.714,66
Garantías Prendarias Otorgadas	—
Operaciones por Cuenta de Terceros	**1.338.227.275,07**
Valores al cobro	130.474.376,82
Valores en custodia	1.198.559.692,45
Otras	9.193.205,80

La Plata, 26 de Octubre de 1945

JULIO G. FERNANDEZ	ABELARDO L. ROMAY	ERNESTO d'OLIVEIRA	ANTONIO ROBIROSA
Síndico	Sub Gerente - Contador General	Gerente	Vicepresidente 2o. en ejercicio

LOS ALIADOS HAN RECIBIDO MUCHA CARNE ARGENTINA

LONDRES, 26 (AP). — El embajador de la Argentina manifestó hoy que durante la guerra su país envió más de 4.500.000 toneladas de carne a Gran Bretaña y otras Naciones Unidas. El anuncio fué hecho al hablar el doctor Cárcano en el primer banquete de la postguerra de la Venerable Compañía de Carniceros, realizado en el Guildhall bajo la presidencia del Lord Mayor de Londres. Asistieron al banquete más de quinientos invitados.

Después de hacer el elogio de la vieja asociación citada, dijo el embajador:

"La alimentación de los pueblos a base de carne los hace vigorosos y emprendedores. Por eso los ingleses tienen y tendrán siempre preferencia por este alimento. La reclama el mismo que desciende a las entrañas de la tierra para desarrollar en pocas horas un esfuerzo intenso; la reclama el primer ministro para mejor despachar los asuntos de Estado. Ya decía Shakespeare: "They want their porridge "and their bull beeves" ("Quieren su avena y sus bifes de lomo"). Hemos observado también que en la guerra la carne era para los ejércitos un elemento indispensable y el suministro que aquí llegaba de todas las fuentes de producción fué una apreciable contribución a la victoria. En ese sentido, mi país ha hecho su pequeño aporte contra las naciones del Eje. Desde el comienzo de la guerra no dejó en ningún momento de enviar toda su producción al Reino Unido. No exigió el pago al contado, ni tampoco precios excesivos. Teníamos confianza en el viejo cliente; teníamos afecto por el viejo amigo. Y ahora que la guerra ha terminado, podemos decir que durante su transcurso la Argentina mandó a este país y a sus aliados diez mil millones de libras de carne. Hay algo más aún: siendo el mayor país exportador, nunca exigió un precio que no fuera razonable, a tal punto que podemos afirmar que durante la guerra la carne ha sido el producto que menos aumentó de precio.

"Permitidme que aproveche esta oportunidad para expresar al gremio de carniceros de Londres, en nombre de los productores de mi país, nuestro mayor agradecimiento, porque son ellos los mejores propagandistas de la carne argentina. También es verdad que siempre han estado satisfechos con la calidad, presentación y regularidad en el envío de nuestros productos. Por eso mi país desea contribuir a la construcción del "hall" de los Carniceros y está muy contento de que el gremio haya aceptado su contribución".

DECLARACIÓN ACERCA DEL FUERO DE LOS ESPAÑOLES

MEXICO, 26 (AP).—El gobierno español republicano en el destierro hizo la siguiente declaración:

"A medida que el régimen falangista, que usurpa el poder en el territorio nacional, ve acercarse la hora de su liquidación, pretende presentarse ante el mundo victorioso de las democracias como un sistema político flexible, capaz de llevar a término la evolución hacia las instituciones de tipo liberal que desde 1930 han venido llenando de denuestos e injurias.

"Esa misma política que parte de la base de imaginar ciegos a los observadores de su régimen político, responde el "Fuero de derecho del pueblo español", que por decreto de fecha del 22 del corriente otorga a los españoles como gracioso merced el sistema que los oprime y los tiraniza. No sería necesario señalar las enormidades del famoso fuero, si no hubiera gentes para quienes, por lo visto, el fetichismo de las palabras priva sobre el contenido real de las instituciones, pero cree el gobierno de la República conveniente poner de manifiesto no sólo que cada uno de los llamados derechos o libertades del "fuero" vienen seguidos de restricción, lo que equivale a dejar al arbitrio del régimen su realización o ejercicio, como sucede con la que denominan "libertad privada de culto", agregando que la religión oficial será la católica o con la "libre expresión de ideas", siempre y cuando no contravengan "los principios fundamentales del Estado" falangista, sino, y esto es esencial, que "merced a estos falsos derechos y libertades, es prueba palmaria, confesante y terminante, hecha por el propio régimen falangista, de que durante nueve años España ha estado sometida a la más abominable dictadura sin el menor resquicio de libertad.

"Hablar de Cortes, cuando los representantes de ellas son designados por el Gobierno y no por sufragio, cuando el Poder Legislativo es función usurpada por el Gobierno, es una de las tantas "cortinas de humo" empleadas por los regímenes totalitarios para engañar a los expectadores ingenuos para quienes el nombre hace la cosa.

"Dice también el decreto del 22 de octubre que otras secciones del "Fuero de derechos" serán puestas en vigor por la Cortes en su reunión de noviembre próximo. Y, entre esas acciones, encuéntranse el secreto de la correspondencia y la inviolabilidad del domicilio. Es pien patente que esa "democracia orgánica" del régimen falangista las autoridades, quebrantan ahora el secreto de la correspondencia, allanan domicilios y no reconocen al pueblo más derechos que la voluntad arbitraria y omnímoda del tirano. Esta es la verdad del "liberalismo franquista", y siempre es bueno que la verdad se vaya abriendo paso".

PÍDESE QUE MEDIE EL GOBIERNO EN LA HUELGA BRITÁNICA

LONDRES, 26 (AP).—El Gobierno ha dispuesto el envío de nuevos contingentes de tropas a los puertos principales para proceder a la descarga de los barcos que han traído alimentos. Hacia Liverpool se han despachado otros 2000 soldados; hacia Bristol, 1000, y varios centenares a los muelles de Londres, donde han llegado cinco barcos con cargamentos de carne y queso, y que se han agregado a los 64 que esperan ser descargados.

Entretanto, 43.000 estibadores del país no dan señales de poner término al paro y los dirigentes huelguistas han renovado su pedido de que los muelles sean nacionalizados. Los huelguistas de Londres y Liverpool han votado no reanudar las tareas hasta que no intervenga el Gobierno. Al paro se han agregado ahora 1200 estibadores de Belfast.

No mejora la situación

LONDRES, 26 (R.).—La huelga de los obreros portuenses no da signos de mejorar en su 18o. día y ahora se ha sabido que la huelga se extendió a Irlanda del Norte, pues en el puerto de Belfast han dejado el trabajo cerca de tres mil obreros sin aviso alguno.

Un centenar de obreros de Londres se reunió esta mañana y refirmó su intención de seguir la huelga. Otros cinco barcos se unieron hoy a los que ya hay en los muelles de la capital en espera de ser descargados, llegando su número en la actualidad a 69 naves. Las fuerzas del ejército están trabajando en la descarga de 37 barcos y cargando otros 14.

Los dirigentes de la sección de transportes y de la Unión General hacen todo lo posible para que los trabajadores tornen a sus faenas en el puerto. Un dirigente no oficial de los sindicatos, Tom Powell, declaró hoy:

"El único modo de arreglar este asunto es el de nacionalizar el trabajo en los puertos. En esta etapa peligrosa para la vida económica del país, pido que el Gobierno intervenga e inicie las consultas entre los patronos y las uniones obreras".

Piden que intervenga el Gobierno

LONDRES, 26 (R.).—En la reunión de hoy de los huelguistas de la zona de Merseyside se decidió no volver al trabajo hasta que el Gobierno intervenga en el actual conflicto.

En la votación que se celebró para tomar una decisión sólo hubo un obrero que levantó el brazo para indicar que su deseo era el de volver al trabajo. Después de la reunión las autoridades locales enviaron un telegrama a Londres pidiendo otros dos mil soldados para trabajar en la descarga y carga de los barcos.

LOS AGENTES DEL EJE EN LA ARGENTINA

WASHINGTON, 26 (AP). — En los círculos diplomáticos se expresó la esperanza de que los agentes enemigos que han sido deportados a la Argentina desde Gran Bretaña sean sometidos a proceso. Esos agentes son Oscar Alberto Hellmuth, ex funcionario consular argentino, y Andrés Blay Pigrau, paraguayo, que han sido detenidos por las autoridades argentinas. Se tiene entendido que Pigrau será conducido a su país de origen, donde, según esperan los funcionarios norteamericanos, ha de ser procesado. Otros dos agentes enemigos, Oscar Lierh y Ernesto Hope, ambos argentinos, se encuentran en viaje hacia la Argentina. En una fuente británica de esta capital dijose que no se sabe si las autoridades de Gran Bretaña han solicitado la detención de esos agentes, pero se señaló que existe la posibilidad de que eso se haya hecho.

NEGOCIAN SOBRE EL PORVENIR DEL RUHR Y RENANIA

LONDRES, 26 (AP).—Una delegación oficial francesa ha iniciado la discusión preliminar con el Foreign Office sobre las proposiciones francesas respecto al Ruhr y la Renania. Pese a que el portavoz del Ministerio de Relaciones Exteriores se negó a hacer una declaración oficial, se entiende que esas negociaciones están en marcha, y se espera que se cambien impresiones con funcionarios norteamericanos.

Por ahora, Rusia no participa en las conversaciones y ninguna decisión puede tomarse sin la aprobación soviética.

Los planes franceses establecen que el Ruhr y la Renania sean separados de Alemania, quedando bajo control internacional el tráfico fluvial y las minas de carbón.

Grandes fábricas alemanas son entregadas como reparaciones

FRANCFORT, 26 (R.).—Los aliados occidentales aceptaron que 14 de las mayores empresas alemanas, incluyendo la gran fábrica Krupp, en Essen, los grandes astilleros germanos de Hamburgo y la gran planta productora de maquinarias en Duesseldorf, estén a disposición para el pago de las reparaciones. Este anuncio fué hecho hoy en el cuartel general aliado local.

Las 14 fábricas figuran en la lista secreta de 40 plantas que el gobierno soviético informó ayer deseaba trasladar a Rusia como pago por las reparaciones. Nueve de ellas están en la zona británica de ocupación y tres en la norteamericana.

Las que se encuentran en la zona norteamericana ya han sido embaladas por los alemanes para su traslado fuera del país y se espera que las 14 estarán listas para ser enviadas a la Unión Soviética en un futuro cercano.

Las nueve fábricas en la zona británica son: la Krupp, la mayor empresa industrial alemana; Blohm y Voss, de Hamburgo, los mayores astilleros alemanes; la fábrica Mathes and Weder Skada, en Duisburg; la Waldrich Siegen, en Siegen; la Schiese, en Duesseldorf; la Magger and Company Tyre; la subsidiaria de la Krupp en Borheck, con una producción anual de 300.000 toneladas de hierro en lingotes y 400.000 toneladas de acero crudo; la fábrica de maquinarias pesadas en Duesseldorf y la Karl Kanzler Cross Araraten, refinería de petróleo sintético en Essen.

Las fábricas en la zona norteamericana que serán removidas son: la B. M. W. (Beyer Ischemitoren Werke); la Kugel Fischer Werke, la mayor empresa alemana productora de cojinetes a bolillas, y la Deschimage, una de las empresas mayores alemanas que producía gran número de barcos mercantes antes de la guerra.

Se cree que la Unión Soviética sólo ha pedido la sección que fabrica motocicletas de la B. M. W., pero los Estados Unidos han declarado que toda la fábrica está en disponibilidad, y probablemente toda la empresa pase a poder de Rusia.

La única fábrica pedida que se encuentra en la zona francesa es la I. G. Farben, fábrica química en Ludwigshaven, la mayor y probablemente la más importante de todas las plantas químicas alemanas. Es probable, también, que una segunda planta, situada en Bendorf, en el Rin, sea declarada disponible.

La I. G. Farben, fabricaba el 15 por ciento de la producción alemana de ácido sulfúrico en 1943, y el 35 por ciento del material de tinturas. La decisión británica de poner en disponibilidad a la Krupp, es considerada en ésta como una expresión de la confianza británica en la Unión Soviética.

LA UNIÓN CELEBRARÁ EL DÍA DE LA MARINA

NUEVA YORK, 26 (INS).—La victoriosa escuadra norteamericana del Pacífico se encuentra ya alineada en el río Hudson para la magna revista que se realizará mañana, con la asistencia del presidente Truman, en celebración del Día de la Marina.

Antes de pasar revista a la flota, el primer mandatario concurrirá al arsenal de Brooklyn para asistir a la entrega a la marina del portaviones Franklin Roosevelt, barco gemelo del Mindway.

La concentración de barcos de guerra es la mayor que se recuerda en esta ciudad, pues alcanza a formar una línea de doce kilómetros de largo.

Discurso del presidente

WASHINGTON, 26 (AP).—Se considera que el discurso que pronunciará mañana el presidente Truman en Nueva York, con motivo del Día de la Marina, será el más importante que haya pronunciado desde que asumió la presidencia, y se agrega que en él se referirá a la política exterior.

La palabra del primer mandatario será transmitida a las 13.30 por todas las redes de radiodifusión. Previamente hablará durante nueve minutos desde el nuevo portaaviones Franklin Roosevelt.

EN YUGOESLAVIA SE MANTIENE UN GRAN EJÉRCITO

LONDRES, 26 ("The New York Times").—En la sesión de hoy de los Comunes, el ministro de Relaciones Exteriores, Mr. Ernest Bevin, confirmó que el mariscal Tito mantiene en Yugoeslavia un ejército de proporciones inusitadas en tiempos de paz y que puede calcularse entre 400.000 y 600.000 hombres. Mr. Bevin declaró que no comprende la razón de la existencia de esas fuerzas.

En realidad, el cálculo citado es menor que el establecido por círculos militares británicos y yugoeslavos de Londres, algunos de los cuales elevan la cifra a 700.000. Esos ejércitos impiden que Yugoeslavia disponga de brazos para su trabajo. Recientemente se informó que el mariscal Tito ha empezado a concentrar parte de sus fuerzas militares cerca de la frontera griega, hecho que por cierto no contribuye a calmar la agitación balcánica. Otro indicio sobre la situación imperante en Yugoeslavia es el reemplazo por el teniente general Koca Popovich del general Arza Jovanovich, como jefe del estado mayor. Jovanovich no es miembro del Partido Comunista, pero Popovich lo es. Es probable que este cambio, después de la desaparición del Dr. Subasich del escenario político yugoeslavo, sea un indicio de la actual tendencia del gobierno.

Recientemente, el mariscal Tito se jactó públicamente de la fuerza de su ejército y dijo que está vinculado estrechamente al gran aliado de Yugoeslavia, la Unión Soviética, a la cual se refirió pocos días después en estos términos: "Nuestro gran aliado, la nación más grande del mundo" y agregó que "ningún poder del mundo podrá romper ese vínculo".

El Partido Laborista polaco

VARSOVIA, 26 (AP).—El viceprimer ministro, Sr. Vladislaw Gomulka, en un discurso pronunciado en la convención regional del Partido Laborista polaco, censuró al Sr. Stanislaw Mikolajczyk, que es también viceprimer ministro, a quien calificó como "caballo de Troya" de los reaccionarios polacos.

URUGUAY

AMÉZAGA INAUGURARÁ UNA MUESTRA RURAL

MONTEVIDEO, 26 (Esp.). — Partió esta noche para Melo, con el fin de inaugurar la novena Muestra Nacional Agropecuaria y la Escuela de Policía, el primer magistrado, Dr. Juan J. Amézaga, acompañado por la mayoría de los miembros del gabinete, el vicepresidente de la República, Dr. Alberto Guani; del presidente de la Corte de Justicia, Dr. Juan J. Aguiar; de algunos legisladores y de altos funcionarios. La comitiva estará de regreso el domingo próximo.

EN EL BRASIL LAS TROPAS ESTÁN EN ESTADO DE ALERTA

RIO DE JANEIRO, 26 (AP). — Las fuerzas armadas y la policía federal han sido acuarteladas después de una noche de gran tensión, durante la cual han circulado insistentes versiones acerca de la inminencia de un movimiento revolucionario.

El primer acto oficial del ministro de Guerra, general Pedro Aurelio Goes Monteiro, al disponer las medidas de alerta en los cuarteles militares de la ciudad, fué ordenar al ejército que se mantenga ajeno a la política. "Es necesario, dijo, que mantenga unidad ahora más que nunca en la historia de nuestro país, despojándose de todas las pasiones políticas que hundirían a nuestra nación en una fatal guerra civil".

Por primera vez desde hace muchos años algunos diarios utilizan la palabra "revolución" en amplios titulares, publicando entrevistas, interpretaciones y artículos acerca de la situación política. "A Noite" fué el primero en mencionar la amenaza de una revolución en un editorial firmado por Maciel Filho, en el que se afirma la existencia de un radiograma urgente del candidato presidencial de la oposición, general de aviación Eduardo Gomes, "ordenando la suspensión del comienzo de la revolución que debía tener efecto el 26 de octubre".

Los periodistas que se mantuvieron alerta durante toda la noche advirtieron cómo en los cuarteles militares se instalaron ametralladoras y otras armas. Un particular informó que los oficiales recibieron un aviso urgente para que se presentaren en los cuarteles a las 23 de anoche. Se ha sabido también que el acuartelamiento se ha extendido al ejército motorizado y a las fuerzas de policía militar.

Aunque la tensión provocada por el editorial de anoche que decía que "después de una reunión de militares, la semana próxima llegará el día "D" y la hora "H" de la revolución", es muy elevada, no se ha podido observar nada inusitado en esta capital o en los Estados.

El mismo comentarista, que se sabe es muy allegado al gobierno actual, menciona al coronel Juárez Tavora, uno de los jefes de la revolución de 1930, como uno de los oficiales encargados de la organización del movimiento revolucionario, afirmando que ha pedido licencia de su puesto en el cuerpo de ingenieros. Los otros altos oficiales mencionados por el diario "A Noite" como entre los más destacados en los esfuerzos para eliminar el reciente decreto del presidente Vargas, por el cual se realizarán elecciones estaduales simultáneamente con las presidenciales, son los siguientes: general Cristovao Barcelos, jefe del Estado Mayor; general Raimundo Sampaio, comandante de la 4a. región en el Estado de Minas Geraes, y el coronel Pery Constant Bevilaque, jefe del Estado Mayor de la región militar con asiento en Pernambuco. "A Noite" dice que la opinión de esos oficiales es que los actuales gobernadores de Estados, que han sido designados por el presidente Vargas, deberán retirarse o entregar el gobierno a las Cortes de Apelaciones de sus respectivos Estados, en el caso de que ese decreto no sea derogado.

La última edición de hoy del diario "A Noite", órgano de la oposición, publica una entrevista al ministro de Guerra, general Pedro Aurelio de Goes Monteiro, en la que el ministro dice: "Reconozco que todos los días hay rumores de revolución, difundidos por provocadores, pero no hay motivo alguno de intranquilidad". Desmiente las afirmaciones hechas anoche por el Sr. Maciel Filho en "A Noite".

El texto de la orden del Ministerio de Guerra al ejército, que publican todos los diarios, es el siguiente:

"Frente a la actual situación política, de aprovechamiento de la confusión en la que se trata de complicar al ejército, afirmo a mis camaradas militares que las elecciones tendrá efecto el 2 de diciembre y que, sin acuerdo público entre los distintos partidos, no se hará alteración alguna de carácter político o electoral en la legislación actual.

"Entretanto, es necesario que el ejército mantenga la unidad en razón de que en la situación actual, más que en cualquier otro período de nuestra historia, es esencial que los militares no se dejen vencer por las pasiones políticas, que hundirían a la Nación en una fatal guerra civil, cuyos resultados nadie puede prever, pero que será enormemente perjudicial para el Brasil, y que todos los brasileños tienen el derecho de evitar. Esta es la consigna para el ejército".

La campaña del candidato oficial, general de ejército Eurico Gaspar Dutra, y el partido de la oposición que apoya la candidatura del general Eduardo Gomes, pasó el miércoles último al primer plano en la situación política, cuando la manifestación dispuesta para ese día a fin de pedir al Dr. Getulio Vargas que permanezca en la presidencia y convoque a la Asamblea Constituyente una vez de llamar elecciones, fué postergada repentinamente. La postergación de ese movimiento en favor del presidente Vargas es interpretado como un hecho de lo más significativo, pues elimina lo que parecía hasta ahora un obstáculo para las elecciones. Se sostiene que el alerta de las fuerzas armadas anoche, se debió a que se creía que los simpatizantes de la candidatura del general Gomes se proponían apoderarse del gobierno.

Los candidatos a la presidencia, generales Dutra y Gomes, en su campaña para las elecciones que se celebrarán el 2 de diciembre, la primera desde hace diez años, han visitado, viajando por vía aérea, todo el país. Los comunistas, que controlan un considerable sector, juntamente con los queremistas, son los únicos que piden la Asamblea Constituyente en vez de elecciones, con el propósito de mantener al Dr. Getulio Vargas en el poder.

VISITA A PARÍS EL Sr. MUJICA LÁINEZ

PARIS, 26 (AP).—Manuel Mujica Láinez, de LA NACION de Buenos Aires, declaró a The Associated Press: "En el primer día de mi estancia en París me he limitado a hacer de turista, visitando a Notre Dame y paseando por las calles, para impregnarme del ambiente de la ciudad vuelta la libertad".

Mujica Láinez señala el contraste de París con Londres, donde aun hoy se palpa la huella que dejó la guerra. "París, bajo el sol brillante, lleno de mujeres elegantes, alegre y sonriente, es siempre París. Mi paseo tuvo, sin embargo, tintes melancólicos. Fui a la escuela Descartes, en el barrio de Passy, donde estudié desde los 15 hasta los 18 años. Ahora el edificio está consagrado a escuela de labores para niñas. Nadie sabe qué fué de la escuela Descartes, sus directores y alumnos, a los que en los comienzos de la invasión de Francia' consagré un poema en Buenos Aires.

"Parecida impresión tuve de Londres, donde mi antigua pensión, en la que estudié bajo la férula del preceptor Master Lugat, ha sido destruída por uno de los bombardeos".

Mujica Láinez, que mañana será recibido por el ministro de Información, M. Soustelle, nos ha anunciado que el domingo quedarán terminadas sus brevísimas vacaciones. La semana próxima reemprenderá su misión de estudio e información y luego se trasladará a Normandía. En la semana siguiente saldrá para el norte de Africa, donde se propone visitar a Marruecos, Argel y Túnez. Después regresará a París, donde fijará su ulterior itinerario.

LAS RELACIONES DE LA UNIÓN Y RUSIA MEJORAN

WASHINGTON, 26 (AP).—Las relaciones entre los Estados Unidos y Rusia parecen mejorar en una atmósfera de mejor comprensión. Han ocurrido algunos hechos que apoyan esta tesis y que son: 1) que el Departamento de Estado haya anunciado que los dos gobiernos consideran la proposición soviética para que cuatro potencias realicen una conferencia sobre la administración de Japón; 2) indicios de que Rusia aceptaría que cuando surgiesen divergencias en el seno del consejo administrativo que se creara, prevalezca el punto de vista de los Estados Unidos; 3) la oportuna entrega por parte de Rusia de los documentos que ratifican las decisiones de las Naciones Unidas.

Las autoridades esperan que este fin de semana traerá otro hecho que contribuirá a aclarar más la situación: el anuncio de que Rusia ha resuelto participar en la comisión consultiva aliada sobre el Lejano Oriente, la que se reunirá aquí por primera vez el martes.

El anuncio de ayer respecto a la continuación de las discusiones relativas a la formación de un consejo de cuatro potencias puso remate a un día durante el cual funcionarios públicos y periodistas debatieron si cuando Molotov propuso ese consejo administrativo para el Japón, lo hizo pensando en la formación de un gobierno similar al de Alemania, o como los creados para administrar a las naciones que fueron satélites de Alemania, como Hungría y Rumania.

En ambos hay una gran diferencia, pues en el consejo instalado en Berlín los cuatro aliados tienen igual autoridad y todas las decisiones deben tomarse por unanimidad. En las comisiones balcánicas, los Estados Unidos y Gran Bretaña tienen igual representación que Rusia, pero en el caso de opiniones divergentes, prevalece la soviética. Cuando la reunión de Berlín, los Estados Unidos no aceptaron que se estableciese un consejo sobre el Japón igual al que funciona en Alemania, y las autoridades señalan que el problema es totalmente distinto. Además, señalan, el consejo en Alemania se ha visto dificultado con la cláusula de unanimidad obligatoria.

LA NACION
R. N. PROP. INTELECTUAL Nº 146.104
Precio del ejemplar . . . 10 centavos
Ediciones dominicales y extraordinarias . . . 15 „
TARIFA DE SUBSCRIPCIONES
Edición diaria

Capital, Interior, Toda América y España		Exterior	
Un mes (*) . . .	$ 3.—		—
Tres meses . . . „	9.—	$	25.—
Seis meses . . . „	18.—	„	50.—
Un año . . . . . „	36.—	„	100.—

(*) Un mes, solamente Capital

Edición Dominical Exclusivamente Excepto Capital

Seis meses . . .	$ 4.—	$	12.—
Un año . . . . . „	8.—	„	24.—

Giros y correspondencia a nombre de la Administración: Casilla de Correo 773

Para que Ud. saboree
¡la mejor carne del mundo!
Swift
pone a su alcance
CARNE DE CAMPEONES ARGENTINOS

En los mercados mundiales se reconoce como el mejor Chilled Beef del mundo el que procede de los lotes que ganaron los premios para GRAN CAMPEON HEREFORD - RESERVADO GRAN CAMPEON ABERDEEN ANGUS - GRAN CAMPEON CRUZA ABERDEEN ANGUS - SHORTHORN en la reciente Exposición de Novillos Gordos de la Argentina.

Swift ha hecho posible que Ud. pueda obtener esta riquísima carne en los siguientes comercios los días 27 al 31 de Octubre.

EN LA CIUDAD DE BUENOS AIRES

MERCADOS Y CARNICERIAS

JOSE FONTENLA
Mercado Int. Bullrich (Puesto 9 de Julio) Paseo Colón esq. Méjico — U. T. 33-Avenida 1370
ANTONIO RODRIGUEZ
Mercado Libertad (Puestos 12-14-16) Charcas y Libertad — U. T. 44-Juncal 1580
MARCELINO PEREZ E HIJO
Mercado Libertad (Puestos 7 y 9) Charcas y Libertad — U. T. 44-Juncal 3762
ENRIQUE E. PODESTA
Santa Fe 2795 — U. T. 41-Plaza 6544
"RANCHO GRANDE"
Santa Fe 2673 — U. T. 44-Juncal 8841
GRANJA "SANTA TERESITA"
Vicente Garcia
Santa Fe 2868 — U. T. 44-Juncal 1658
JUAN BERSI
Thames 2374 — U. T. 71-Palermo 6185
HUGO SETTI
Cabildo 2857 — U. T. 76-Belgrano 3001
"FRIGORIFICO STREGA"
Cabildo 1713 — U. T. 73-Pampa 1151
ENRIQUE MAIDANA
Cabildo 3453 — U. T. 70-Núñez 6205
JOSE PEREZ
Mercado del Norte (Puestos 86 y 87) Rodriguez Peña y Vte. López — U. T. 41-Plaza 4564
DIONISIO FOLGADO
Mercado del Norte (Puestos 58 y 60) — Rodriguez Peña y Vte. López — U. T. 41-Plaza 6505
JESUS CHAN
"La Catalana" Mercado Modelo (Puestos 109, 110, 119 y 120) — Sarmiento y Montevideo — U. T. 35-Libertad 5307
JULIO CHISVERT
Mercado "San Cristóbal" (Puesto 48) — Entre Ríos e Independencia — U. T. 38-Mayo 3445
SCAVONE HNOS.
Mercado de Abasto Proveedor (Puestos 162 al 166 y 181, Piso Alto) — U. T. 79-Gómez 5008/9
URBANDT HNOS.
Varela 756 — U. T. 63-Volta 2395
JUAN DELLANOCE
Mercado de Liniers (Puesto 33) — Rivadavia 11520 — U. T. 64-Liniers 0563
ADOLFO J. MARESCA
Pedro Mendoza 1425 — U. T. 21-Barracas 1439
ARMANDO VISETTI & Cía.
Mercado Lezica (Puestos 7, 9, 10 y 11) — Rivadavia y Pueyrredón — U. T. 47-Cuyo 4101
MANUEL GOMEZ
Mercado Lezica (Puesto 8) — Rivadavia y Pueyrredón — U. T. 48-Pasco 1325
MERCADITO BARRAVECCHIA Hnos.
Charcas 3356 — U. T. 72-Parque 5031

HOTELES Y RESTAURANTES

PLAZA HOTEL
Charcas y Florida — U. T. 31-Retiro 5011
HOTEL CONTINENTAL
Av. R. S. Peña 725 — U. T. 34-Defensa 3011
CASTELAR HOTEL
Restaurante — Pérez Hnos., Av. de Mayo 1152 — U. T. 37-Rivadavia 5001
"LONDON GRILL Y OYSTER BAR"
A. Margiacchi
Reconquista 455 — U. T. 31-Retiro 2223
RESTAURANTE "LA EMILIANA"
Corrientes 1431 — U. T. 38-Mayo 5704
RESTAURANTE "CHIQUIN"
Congallo 916 — U. T. 35-Libertad. 1966
RESTAURANTE "ALBAMONTE"
Sarmiento 651 — U. T. 31-Retiro 3365
RESTAURANTE "LA VICTORIA" S. R. L.
Chacabuco 25 — U. T. 34-Defensa 3474/76
RESTAURANTE "GENOVES"
Pedro Roassio
Rivadavia 2455 — U. T. 47-Cuyo 2500
RESTAURANTE "NAPOLEON"
Silvestre Mannoni & Cía.
Rivadavia 3636 — U. T. 62-Mitre 2702
RESTAURANTE Y BAR "ELECTRA"
Callao 184 — U. T. 47-Cuyo 2467
RESTAURANTE "CORRIENTES 11"
Repetto y Tejero
Corrientes 11 — U. T. 31-Retiro 5972
RESTAURANTE "VIDAL" - Ramón Conde
Yerbal 2499 Esq. José G. Artigas — U. T. 63-Volta 4858
RESTAURANTE DEL JOCKEY CLUB - J. Degaudenzi
Florida 559 — U. T. 31-Retiro 1061
RESTAURANTE DEL AUTOMOVIL CLUB
Avda. Alvear 2750, 99 piso — U. T. 72-Parque 2538
AMERICAN CLUB
Bartolomé Mitre 530 — U. T. 33-Avenida 6505
ASOC. CRISTIANA DE JOVENES (Y.M.C.A.)
Reconquista 439 — U. T. 31-Retiro 4785

Y EN LA PROVINCIA

MERCADOS Y CARNICERIAS

PROVEEDURIA LOMAS
Manuel Amestoy
L. Alem 299 — Lomas de Zamora, FCS — U. T. 243-Lomas 2990
MERCADITO "LA PRIMAVERA"
Santiago Novoa
Alsina 1999 — Banfield, FCS
"LA NUEVA DE BARCELO"
José Marzano
Matanza 5949 — 4 de Junio
C.O.F.A.D.A.
San Juan 799 esq. Italia
Martínez, FCCA — U. T. 742-Martínez 0168 y 0123
NELLY & SOCORRO
Mercado Grondona y Alvear 889
San Fernando, FCCA — U. T. 744-San Fernando 0455 y 1107
FRANCISCO LA GIOIOSA
Calle 41 y 7 — La Plata, FCS — U. T. Rocha 1364
JUAN GENGER
Calle 8, nº 930 — La Plata, FCS — U. T. Rocha 2489
BERNARDO STELMAN
Calle 53 y 3 — La Plata, FCS — U. T. Rocha 5214
ALFREDO TIZIO
Calle 5 entre 59 y 60 — La Plata, FCS — U. T. Rocha 1210
ATILIO RUBBI
Calle 50 entre 8 y 9 — La Plata, FCS — U. T. Rocha 1188
JOSE TAU
Calle 64 entre 4 y 5 — La Plata, FCS — U. T. Rocha 5858
MIGUEL SIMIELI
Diagonal 74 nº 2675 — La Plata, FCS — U. T. Tacuarí 0360
E. RE Hnos.
Calle 54 y 9 — La Plata, FCS — U. T. Rocha 3929
ALEJANDRO FABRIZZI
Calle 13 nº 668 — La Plata, FCS — U. T. Rocha 1370
JUAN ROLLA
Calle 15 nº 640 — La Plata, FCS — U. T. Rocha 3033
JUAN ORAZI
Calle 8 nº 716 — La Plata, FCS — U. T. Paz 1194
FRANCISCO ABBATTISTA
Calle 39 entre 117 y 118, — La Plata, FCS — U. T. Rocha 1677
SANTOS MADROÑERO
Calle 70 esq. 9 — La Plata, FCS — U. T. Rocha 3240
F. J. NOVARA
Calle 70 entre 6 y 7 — La Plata, FCS — U. T. Rocha 6011
MANUEL PRESA
Calle 24 entre 3 y 4 — La Plata, FCS — U. T. Paz 4590
ANTONIO PASSARELO
Calle 7 entre 32 y 33 — La Plata, FCS — U. T. Rocha 5740
CARLOS ROLLA
Calle 7 entre 72 y 73 — La Plata, FCS — U. T. Rocha 5032
ALBERTO ROMANO
Calle 70 esq. 4 — La Plata, FCS — U. T. Paz 2189
ANTONIO ROMANO
Calle 64 esq. 9 — La Plata, FCS — U. T. Rocha 4896
JOSE ROMANO
Calle 46 esq. 15 — La Plata, FCS — U. T. Paz 0801
FEDERICO TROTTA
Calle 7 entre 67 y 68 — La Plata, FCS — U. T. Rocha 5971
EDUARDO TOSELLI
Ortiz de Rosas 60 — Ensenada, FCS — U. T. Ensenada 63
FRANCISCO SZABO
Montevideo 2206 — Berisso — U. T. Berisso 597

HOTELES Y RESTAURANTES

PRIMER GRAN HOTEL DE LLANURA
"ALLA EN EL SUR"
Ezeiza, FCS — U. T. Ezeiza 3016 y 3029
RESTAURANTE "BUCKING'S"
Francisco Bucking e hijos
Vergara 499 — Vicente López, FCCA — U. T. 741-Vte. López 0946
CONFITERIA JOCKEY CLUB DE SAN ISIDRO
Rafael Lettieri
Santa Fe 2, frente al Hipódromo — San Isidro, FCCA — U. T. Acassuso 742-1723
RESTAURANTE "NINO"
Alejandro F. Niño
Bmé. Cruz 1362 — Vicente López, FCCA — U. T. 741-Vte. López 5594
RESTAURANTE "EL MOLINO"
Roberto J. Parada
M. Sturiza 467 — Olivos, FCCA — U. T. 741-Olivos 1796
RESTAURANTE "BASLA"
Calle 6 entre 48 y 49 — La Plata, FCS — U. T. Paz 5684
RESTAURANTE "ROMA"
Calle 51 y 8 — La Plata, FCS — U. T. Paz 4999
RESTAURANTE "AMERICAN BAR"
Calle 7 nº 1086 — La Plata, FCS — U. T. Rocha 0197
RESTAURANTE "GENTILI"
Calle 7 nº 674 — La Plata, FCS — U. T. Paz 3802

Swift
Compañía Swift de La Plata
Durante más de 35 años
Distribuidores Mundiales de Productos Argentinos

ELABORADA Y ENVASADA EN MENDOZA

SIDRA
Santa Ana
PURO JUGO DE MANZANA
FACILITA LA DIGESTION
Distribuidores
JOSE CARMELO S. A.
COMERCIAL E INDUSTRIAL
4223 Díaz Vélez 4233
U.T. 60 Caballito 5315-6130 • Buenos Aires

LAMPARAS DE CALIDAD
Westinghouse

Han sido allanadas las dificultades existentes para obtener las materias primas indispensables para la fabricación local de las lámparas de calidad WESTINGHOUSE. Nuevamente se fabrican, lo que permite anunciar que en el curso del presente mes se reanudará la distribución.

Si bien el anuncio es halagüeño, no debe olvidarse que no todas las casas del ramo podrán recibir las lámparas WESTINGHOUSE al mismo tiempo, sino de acuerdo con el ritmo de la producción. Así pues, recomiéndase al público tenga la consideración del caso, si su electricista no pudiera atenderlo inmediatamente. Tener ahora un poco de paciencia vale la pena, puesto que las lámparas de calidad WESTINGHOUSE de 15, 25 y 40 Watt, claras, serán vendidas a su precio de lista, que es de m$n. 1.20 cada una.

LAMPARAS DE CALIDAD
Westinghouse
INDUSTRIA W ARGENTINA
NINGUNA DA MAS LUZ

ESTE ES MI RELATO

Por el general JONATHAN M. WAINWRIGHT

XIV

Al comenzar la batalla de 27 días en Corregidor contábamos con alrededor de 11.000 hombres que debían hacer frente a unos 250.000, cuyas avanzadas se encontraban a poco menos de tres kilómetros y medio al norte de nuestra posición en Bataán y a nueve kilómetros y medio hacia el Sur, en Cavite.

Corregidor es una roca con marcada pendiente, de forma parecida a la de un renacuajo y con una superficie de poco más de cinco kilómetros cuadrados. Tiene algo más de 800 metros de ancho en su punto de mayor amplitud.

Al principio estuvo armado con dos piezas modernas de 12 pulgadas, alrededor de una docena de morteros de ese mismo calibre, unos pocos cañones retráctiles (que únicamente podían disparar hacia el mar), algunas otras piezas retráctiles de ocho pulgadas (que tampoco podían girar para disparar en dirección a Bataán o Cavite), varias piezas de artillería de 155 mm. en análogas condiciones de desventaja, cuatro baterías de armas móviles de 155 mm., varias pequeñas baterías de cañones de tres pulgadas que únicamente podían proteger a nuestros campos de minas y, finalmente, cuarenta y ocho piezas de campaña de 75 mm., puestas en fila a lo largo de las playas.

Cuarenta y seis de los cuarenta y ocho cañones habían quedado silenciados aún antes de que los japoneses comenzaran por fin sus desembarcos.

Alrededor de 2000 hombres y mujeres lograron salir de Bataán, en lanchas y lanchones, la noche del 8 al 9 de abril. Entre ellos figuraban 300 sobrevivientes de la división 31a. de infantería —jóvenes, norteamericanos—, cierto número de soldados del ejército filipino, una parte del personal de la armada que actuaba en los alrededores de Mariveles, tres o cuatro sobrevivientes del gran regimiento 26o. de caballería y también las enfermeras. La gran masa de las personas que llegaron a último momento estuvo formada por no combatientes.

La mayoría de las tropas combatientes que fueron abriéndose paso desde Bataán hasta La Roca estaba formada por hombres que se encontraban en tan deplorable estado físico que ni siquiera eran capaces de realizar tareas livianas. Se los hospitalizó inmediatamente. Los médicos que los trataron me dijeron que jamás habían visto a seres vivientes en tal grado de emaciación.

Quienes se encontraban en condiciones visiblemente favorables recibieron orden de trasladarse sin pérdida de tiempo a las playas, pese a que entre ellos también había individuos afectados de paludismo y muchos con disentería. Los soldados hospitalizados eran a su vez enviados a las playas tan pronto como mejoraban, tras el reposo y la buena alimentación; pero muchos de ellos no pudieron levantarse de las camas en que se dejaron caer la noche de su llegada. Esos figuraron entre los mil a mil quinientos heridos capturados en el hospital del túnel de Malinta cuando cayó La Roca.

Los soldados norteamericanos de la división 31a. de infantería fueron destinados a las posiciones costeras, en donde actuaba la cuarta división de infantería de marina. Nuestros 1500 soldados de dicha arma, bajo el mando del coronel Sam Howard, llegaron a las Filipinas procedentes de Shanghai cuando la situación comenzó a tomar mal cariz, en agosto de 1941. Primeramente estuvieron concentrados en Olongapo, en la bahía de Subic; pero MacArthur dispuso que retrocedieran hasta Corregidor cuando sucumbió aquella zona.

Así estaban formadas nuestras líneas en el comienzo, es decir, el 10 de abril de 1942.

Pero en aquellos días iniciales de la batalla de Corregidor mi mente se ocupaba todavía de Bataán. Sin pérdida me irritó y deprimió a un mismo tiempo. Durante los primeros momentos de la lucha entablada para defender La Roca, pasó una y mil veces por mi memoria la serie de golpes cuyo desenlace fué la humillante derrota sufrida en Luzón.

Los bombarderos que solicité pocos días antes para que actuasen como una guardia activa que custodiara a los buques que llevaban víveres y combustibles hacia el Sur llegaron a Mindanao el 9 de abril, y al día siguiente realizaron una incursión sobre Davao y el aeródromo de Nichols, en las cercanías de Manila.

No había sino una docena de dichos aparatos, bajo el mando del general de brigada Ralph Royce. Sólo tres de ellos atacaron el aeródromo de Nichols, y hubiera decir que no contaron con la protección de aviones de combate. Después de sus incursiones, los aparatos regresaron a Mindanao y luego se trasladaron a Australia, en donde informaron que habían obtenido buenos resultados con sus bombardeos.

—"We gave them Hell" (les dimos el infierno) —fueron las palabras que puso en boca del general Royce la radio de San Francisco, cuya onda sintonizamos.

Nada mejor que eso podríamos haber esperado, y después de aquella ocasión deseamos infinidad de veces que volvieran los bombarderos. Pero no llegaron nunca.

El mensaje que el Sr. Roosevelt me dirigió en las últimas horas de Bataán fué enviado en primer término a MacArthur, con una nota para indicarle que le retransmitiera a Corregidor si su opinión era concordante. Como ya lo he explicado, nuestra estación de radio en Corregidor captó el mensaje de la Casa Blanca cuando fué enviado a Australia.

Contesté al presidente. Sin embargo, como no tuviera noticia alguna de MacArthur, le dirigí el siguiente despacho:

"El mensaje del presidente parece dejar para mí las decisiones que al final tendré que tomar, salvo que recibamos municiones en un futuro cercano y alimentos en un futuro más remoto. Si estoy equivocado al formular semejante hipótesis, espero que usted me lo haga saber. La caída de Bataán fué un rudo golpe; pero era inevitable tarde o temprano, en vista de la eficacia del bloqueo enemigo. Si contásemos con hombres que gozaran de plena salud y vigor, habríamos detenido al adversario, como lo hicimos antes.

"Logré retirar alrededor de 2000 individuos del personal militar, y ahora estoy decidido a sostener mi posición actual, con la ayuda de Dios, hasta que usted traslade elementos de alguna otra parte, para reducir la presión que estamos soportando aquí. Aunque mi moral y la de mis tropas es todavía elevada, a despecho de la adversidad, todos escucharemos con júbilo alguna palabra de aliento y entusiasmo que nos dirija usted".

MacArthur contestó con uno de sus mensajes alentadores. Al ocuparse de la demora registrada en la retransmisión del mensaje del señor Roosevelt, dijo: "Lo siento mucho". Con respecto a nuestra incómoda posición en La Roca expresó: "Hagan cuanto esté a su alcance".

El 16 de abril de 1942, una breve y terrible semana después de la caída de Bataán, el enemigo desembarcó numerosas fuerzas en Ilo Ilo, en la isla de Panay, y se concentró como medida previa para lanzar una ofensiva impetuosa contra Mindanao. Transmití la información a MacArthur y le pedí que ordenase que la media docena de bombarderos B-25 estacionados en Mindanao atacaran las concentraciones de buques enemigos..., a la sazón mecidos por las olas como si fueran patos en aquellas aguas y otras de las Filipinas.

Me contestó el 18 de abril que los mencionados aeroplanos sólo contaban con una provisión limitada de nafta, pero que él haría todo lo posible. He aquí, no obstante, que una vez más se vió trágicamente dificultado en su acción por la falta de elementos, mientras nosotros experimentamos con intensidad todavía mayor la espantosa sensación de quien se ve obligado a recibir un fuerte golpe en el mentón sin poder contestar como es debido.

El general George C. Marshall nos envió un mensaje alentador el 18 de abril, día de violento y certero cañoneo japonés contra Corregidor. Decía así:

"La continua demostración de valor y devoción al deber que usted y los miembros de su comando están haciendo ante el mundo merece digno parangón con las óptimas tradiciones de los soldados norteamericanos y filipinos. Nos sentimos inconmensurablemente orgullosos de todos y cada uno de los hombres que prestan sus servicios en las fortificaciones de la bahía de Manila. Le ruego que exprese las felicitaciones especiales y la gratitud del Departamento de Guerra a las enfermeras que actúan en Corregidor, y cuya labor es una inspiración para todos nosotros".

(Continuará)

(Copyright 1945, por King Features Syndicate, Inc. Se prohibe estrictamente la reproducción total o parcial).

SECRETARIA DE INDUSTRIA Y COMERCIO

Contador Contable, Economía y Metodología Estadística

Llámase a concurso desde el 30 del actual, por el término de quince días, para proveer cargos técnicos en la Dirección de Vitivinicultura, debiendo acreditarse título de Universidad Nacional, de Doctor en Ciencias Económicas y Contador Público Nacional.

—Dos (2) Oficial 9º . . . . . $ 500.-
—Dos (2) Auxiliar Mayor . . . . . $ 450.-
—Dos (2) Auxiliar Principal . . . . $ 400.-

Las bases deberán retirarse en la Dirección de Vitivinicultura, Diagonal Roque Sáenz Peña 832, 4º piso, Mesa de Entradas, todos los días hábiles de 8 a 13.30.

FARMACIAS DE TURNO

Hoy permanecerán abiertas, después de las 13, las farmacias con la siguiente dirección y teléfono:

1ª sección—Reconquista 446 (31-2258) y Esmeralda 599 (31-1700).
2ª—Victoria 749 (34-0936) y Bolívar 800 (33-5213).
3ª—Sarmiento 1302 (38-3802) y Corrientes 1117 (35-1467 y 1468).
4ª—Venezuela 802 (34-1252 y 1255), México 1099 (37-2142) y México 1400 (38-0258).
5ª—Montevideo 265 (35-4309), Uruguay 606 (38-3588) y Lavalle 2099 (47-6510).
6ª—Entre Ríos 299 (38-7480), Avda. de Mayo 1401 (38-5746), Moreno 2299 (47-1305) y Rivadavia 2002 (48-0501 y 2432).
7ª—Pueyrredón 53 (47-2773), Corrientes 2302 (47-1027), Valentín Gómez 2099 (82-2455) y Pueyrredón 801 (47-2404).
8ª—Belgrano 2801, (45-4432), México 3102 (45-8371) y Boedo 900 (40-3326).
9ª—Sarmiento 3499 (62-0596), Córdoba 2800 (70-4547) y Gascón 801 (79-0597).
10ª—Cochabamba 3700 (45-3584), Pavón 4399 (60-0872), San Juan 4300 (45-4377), Estados Unidos 3801 (45-1277), Juan B. Alberdi 99 (40-1099), y Victoria 3702 (45-4454).
11ª—Rivadavia 4301 (60-2289), Corrientes 4515 (79-5054), Acoyte 98 (60-9859) y Angel Gallardo 700 (60-8799).
12ª—Rivadavia 6128 (88-8005), Directorio 551 (60-3148), Directorio 1201 (63-1613), Asamblea 1000 (60-3527) y Formosa 702 (60-8819).
13ª—Rojas 599 (60-3144), Gaona 1700 (59-1007), San Eduardo 1800 (63-3591) y Espinosa 1681 (59-8867).
14ª—Carlos Calvo 601 (33-5722), Garay 400 (33-2239) y Brasil 800 (23-1242).
15ª—Florida 820 (31-0349 y 4037) y Arroyo 849 (41-8555).
16ª—San José 1401 (23-0803), San Juan 1001 (23-0124) y Hall Estación Constitución (23-7825).
17ª—Santa Fe 1202 (41-2071), Córdoba 1701 (41-3604), Montevideo 1300 (41-9183) y Avda. Quintana 392 (42-1189).
18ª—Humberto 1o. 1802 (23-1465), San Juan 2201 (23-4491) e Independencia 2500 (45-2181).
19ª — Santa Fe 2166 (44-0559), Pueyrredón 1305 (44-1848), Charcas 2902 (41-8428) y Peña 2200 (41-1612).
20ª—Independencia 2900 (45-4918), San Juan 3400 (45-3525) y Rioja 1501 (61-0753).
21ª—Santa Fe 3460 (71-1239), Honduras 3702 (79-5319) Charcas 3500 (71-0574) y Beruti 3100 (71-0779).
22ª—Las Heras 3729 (72-4794) y Gurruchaga 2403 (71-8252).
24ª — Olavarría 258 (21-0861), Brandsen 301 (30-2891) y Brandsen 700 (21-2034).
25ª—Acevedo 1294 (54-1887), Canning 1499 (71-0380), Córdoba 4102 (71-3626) y Córdoba 5301 (54-0655).
26ª—Martín García 400 (23-2827), Suárez 2000 (21-0228) y Patricios 933 (21-1052).
27ª—Corrientes 5601 (54-0215), Canning 274 (34-6777) y Olaya 1900 (54-1732).
28ª—Pedro Echegüe 2601 (61-1399) y Vélez Sarsfield 99 (23-8211).
29ª—Avda. del Campo 1112 (59-3104), Nicasio Oroño 2050 (59-1721), Añasco 2600 (59-1859), Avda. Forest 997 (54-3310) y Fraga 501 (54-5555).
30ª—Alvarado 900 (21-1470) y Río Cuarto 2400 (21-0330).
31ª—Cabildo 499 (73-0887), Cabildo 1233 (73-8312), Paraguay 5301 (71-7627), Conde 702 (73-1280) y Córdoba 5901 (54-0181).
32ª—Luna 203 (61-1557), Rioja 2099 (61-0648), Garay 3302 (61-0515) y Almafuerte 899 (61-0782).
33ª—Vidal 3100 (76-0386), Cabildo 2171 (70-0321) y Juramento 1901 (73-1235).
34ª—Avda. Sáenz 1275 (81-2672), Metán 3801 (61-1106), Chiclana 4201 (61-3217) y Avda. Cobo 700 (61-2194).
35ª—Cabildo 3802 (70-5156), Congreso 2355 (70-9070), Cramer 3001 70-8816) y Ramallo 2935 (70-9687).
36ª—Chilabert 8499 (68-9028).
37ª—Pampa 3814 (76-3151), Charlone 1999 (51-4370), Juramento 4800 (51-0937), Donato Alvarez 3203 (51-3292), Bilbao 4201 (51-0177), Repúblicuetas 4300 (51-2354), Avda. del Tejar 3002 (73-8329) y Miller 4701 (70-9156).
38ª—Rivadavia 6587 (63-1189), Directorio 2400 (63-3481), Yerbal 2399 (63-3380), Gaona 3000 (59-2761) y Avda. Quirno Costa 2599 (63-1456).
39ª—Triunvirato 4101 (51 - 1638), Congreso 5101 (51-1379), Monroe 5300 (51-3636), Pampa 5601 (51-1551), Avda. de los Constituyentes 5502 (51-0988), Avda. América 2602 (51-2540), Salvador M. del Carril 3100 (50-5527) y Melgarejo 5401 (50-2707).
40ª—Francisco Bilbao 3802 (67-8255), Juan B. Alberdi 3499 (67-9762), Juan B. Alberdi 4501 (67-7530) y Directorio 4790 (67-7750).
41ª—Donato Alvarez 1700 (59-0508), Juan A. García 3005 (59-0417), Gaona 3801 (67-9431), Nazca 1502 (67-8948), Avda. San Martín 4951 (50-0479) y Gral. Artigas 1701 (59-7361).
42ª—Juan B. Alberdi 5802 (68-0192 y 1230), Tellier 2101 (68-1154 y 0346) y San Pedro 5502 (68-0234).
43ª—Rivadavia 8200 (67-7328), Rivadavia 9202 (67-7737), Avellaneda 3499 (67-7509), Canalejas 4100 (67-3511), Segurola 1696 (67-8840) y Jonte 4002 (67-5786).
44ª—Rivadavia 11.102 (64-1579), Jonte 8099 (64-1897), Boquerón 7050 (64-2298), Lope de Vega 1102 (67-7843), Larrazábal 399 (64-0855) y Escalada 499 (64-1080).
45ª—Sanabria 4699 (50-0211), Francisco Beiró 3551 (50-1618), Francisco Beiró 4000 (50-4203), Nogoyá 4483 (50-4683), Cuenca 3002 (50-0113) y Fernández de Enciso 4678 (50-0711).

BUENOS AIRES

DE GONZÁLEZ CHAVES A CUATRO ESQUINAS SERÁ CONSTRUÍDO UN CAMINO

GONZALEZ CHAVES, 26.—Han terminado de modo satisfactorio las gestiones realizadas por el comisionado municipal, Dr. Armando J. Francomano, para lograr la construcción del camino a Cuatro Esquinas. La Dirección Provincial de Vialidad comunicó a la Municipalidad que el consejo del organismo aprobó el proyecto, los planos, cómputos y pliegos de bases y condiciones para la construcción de la mencionada ruta, presupuesta en pesos 29.811,38. Este importe será cubierto por el gobierno provincial, con 19.874,25 pesos; por la municipalidad local, con 5000, y por el vecindario, con 4937,13.

—Las últimas lluvias han mejorado notablemente los campos de pastoreo y los sembrados, lo que promete buen rendimiento agrícola en la zona.

—Presentó su renuncia el juez de paz del partido, D. Santiago C. Moronell, la que le fué aceptada; lo reemplazó el juez de paz suplente, D. Heriberto Iranzi.

—Se realizó el casamiento de la señorita Margarita Serbielle con el señor Delfor Miguel Campillo. Fueron padrinos Da. Agustina Ferrando de Campillo y D. Juan Pedro Serbielle y testigos los Sres. Luis A. Caprile, Julián Valbuena, Francisco Menna y Rafael Sabatini.

—Se efectuó el matrimonio de la señorita Estela Alicia Neyertz con el señor Bernardo Etcheto.

Fruticultores de San Pedro han realizado una asamblea

SAN PEDRO, 26.—En el local de la Agronomía Regional se realizó una reunión de productores de fruta de la zona, a la que asistieron, además, representantes de la Cámara Gremial de Fruticultores y Viveristas de ésta y varios funcionarios. La asamblea resolvió dirigir un telegrama al director de Mercados Nacionales, ingeniero Speroni, en el que expresa que, teniendo en cuenta que la producción local llega a dos millones de cajones, se adopten medidas inmediatas, semejantes a la fiscalización de los mercados Abasto, Dorrego y Avellaneda; que el uso de los cajones del mercado pueda hacerse para otras concentraciones y para el interior del país; que se implante el sistema de libre tránsito; la coordinación del tránsito para que la fruta llegue a destino en el término máximo de siete horas; que para las remesas de productores se exija una existencia mínima de 20.000 cajones y que se considera útil que el mercado envíe personal a ésta para la recepción y entrega de los cajones.

LANUS

Investiga la policía la causa de la muerte de un hombre

LANUS, 26.—La policía de esta localidad, secundada por empleados de Investigaciones, se encuentra empeñada en esclarecer un bárbaro hecho criminal que fué descubierto al ser encontrado el cadáver de un hombre de unos 40 a 45 años de edad, semisumergido en las aguas y el fango de una laguna que existe entre las calles Chile y Valparaíso, en las afueras de la población.

El cuerpo fué hallado por unos muchachos del vecindario y estaba recubierto casi totalmente con trozos de arpillera convenientemente sujetos con sogas. Dispuesto el traslado del cuerpo a la "morgue" del hospital Fiorito, de Avellaneda, un médico de la policía efectuó la autopsia y estableció que el cadáver presenta por lo menos tres fracturas de la columna vertebral y el aplastamiento del tórax, pero no tiene ninguna señal evidente de que haya sido objeto de golpes, lo que hace presumir un bárbaro hecho consumado probablemente por total aplastamiento del cuerpo.

Se realizará hoy una demostración

LANUS, 26. — Mañana a las 21 se realizará en los salones de la Sociedad Bomberos Voluntarios de Lanús una demostración en honor del ex comisionado municipal del partido de Cuatro de Junio D. Juan Piñeiro, consistente en un banquete popular. La demostración ha sido organizada por un grupo de vecinos y amigos del partido.

A una escuela de San Pedro dióse el nombre de H. Pueyrredón

SAN PEDRO, 26.—Fué bautizada con el nombre de Honorio J. Pueyrredón la Escuela Nocturna de Enseñanza Práctica de ésta, en homenaje al hombre público recientemente desaparecido, quien era hijo de ésta. La designación fué resuelta en una asamblea del personal directivo y docente de la escuela, de la que participaron colaboradores y alumnos. Hizo uso de la palabra don Argentino A. Ignacio, quien se refirió a la personalidad del Dr. Pueyrredón y fundó la iniciativa. En fecha próxima y en acto público será colocada una placa remenorativa.

La Escuela Nocturna de Enseñanza Práctica es una entidad autónoma y popular, de extensión cultural, en la cual se imparte enseñanza gratuita a unos quinientos alumnos, aproximadamente, en su mayoría adultos. La dirección, el profesorado y el personal administrativo cumplen sus funciones "ad honórem". El establecimiento fué fundado en el año 1942 y es hoy uno de los establecimientos educativos de más importancia de la zona, en la que cumple una importante función social y cultural.

Conferencias de hombres católicos hay en Baradero

BARADERO, 26.—Con el auspicio de los Hombres de la Acción Católica, que preside el Dr. Miguel Angel Magliano, se realizan conferencias en el teatro Colón, de esta localidad, que están a cargo del capellán del ejército, presbítero Roberto Wilkinson Dirube, y del Pbro. José Marcón. Los temas que se desarrollan son: "El matrimonio, el noviazgo pagano, noviazgo por pasión y noviazgo por amor". Mañana a medianoche habrá una misa solemne en la plaza General Mitre, y se procederá a la solemne oficialización de los hombres de la Acción Católica.

—Fué bendecido el matrimonio de la Srta. Clotilde María Hunziker con el Sr. Fermín G. Nazábal. Fueron padrinos la Srta. Victoria Nazábal y el señor Santiago Gugger, y testigos, los Sres. Delfín Hunziker y Carlos Nazábal.

BANFIELD

Sepelio de D. Luis Antonio Perticari

BANFIELD, 26. — Asistió numerosa concurrencia al sepelio del estimado vecino D. Luis Antonio Perticari. El cortejo fúnebre fué a pie desde la casa mortuoria hasta la sala de primeros auxilios Dr. Manuel Ricci, donde se detuvo para escuchar al Dr. Dionisio Gregorio González, quien, en nombre del personal de esta entidad, exaltó las cualidades morales del extinto. En el cementerio hablaron los Sres. Héctor O. Cantalupi, el comisario de la sección, D. Francisco Costábile, en nombre de la cooperadora policial; el presidente de la Asociación Progreso de Banfield, D. Miguel O. Roldán, y por la cooperadora escolar de la escuela Nº 7, D. Guillermo Santillán.

—En la capilla del panteón de la Sociedad Italiana Estrella del Sur será oficiada una misa el 1º del mes próximo por los socios fallecidos.

MORON

Designación

MORON, 26.—El comisionado municipal, Sr. Antonio Pöll, designó secretario general de la Municipalidad, interinamente, al asesor letrado Dr. José M. Grossi Gallegos, en reemplazo del señor Víctor J. Andueza, que renunció.

El mismo funcionario creó delegaciones municipales en las localidades de Hurlingham, Ituzaingó y Domingo Faustino Sarmiento, siendo designados para las mismas los señores Miguel A. Casasa, Pedro Borgues y Luis A. Moraies, respectivamente.

MAR DEL PLATA

Sepelio de D. Luis F. Torricelli

MAR DEL PLATA, 26.—Dió lugar a una imponente manifestación de duelo la inhumación de los restos de D. Luis F. Torricelli. El cortejo fúnebre se detuvo en la Municipalidad, donde se incorporó a la comitiva el comisionado, acompañado por el secretario de la dependencia y delegaciones de distintas oficinas. En el momento de ser sepultados los restos del Sr. Torricelli, hablaron el Dr. Josué J. Catuogno, por el Rotary Club; D. Tomás Vignolo, por los amigos; D. Victorio Tettamanti, por el hospital Mar del Plata, y don Víctor Gil Mendoza, por el Centro de Martilleros.

En Saladillo hubo un homenaje

SALADILLO, 26. — Con motivo de cumplir 30 años en el ejercicio de la profesión médica, el Dr. Héctor Demaría Massey fué objeto de múltiples felicitaciones.

—Las últimas lluvias habidas han perjudicado a los sembrados de trigo y girasol, sobre todo a este oleaginoso, que, según se expresa, los agricultores tendrán que volver a resembrar.

Fallecimiento

BOLIVAR, 26. — Penosa impresión causó el deceso de la Sra. Catalina Ignacia Salazar de Las Heras, ocurrido en la metrópoli. El sepelio se realizó en el cementerio local, previo oficio religioso, ceremonia que dió motivo a una sentida demostración de condolencia.

FARMACIAS DE TURNO EN LOS PUEBLOS SUBURBANOS

A partir de las 13 de hoy y durante el día de mañana permanecerán abiertas, por estar de turno, las siguientes farmacias:

Adrogué: Somellera 565, U. T. 0091, y Erézcano y Mitre, U. T. 0360.
Avellaneda: Avenida Mitre 215, U. T. 8199; avenida Mitre 1100, U. T. 8394; España 200, U. T. 7475; Levalle 801, U. T. 7694, y Jaramillo 425.
Banfield: Alvear 1799, U. T. 1135; General Rodríguez 901, U. T. 1195; Urlarte 370, U. T. 0482, y Maipú 202, U. T. 0304.
Beccar: Av. Centenario 2001, U. T. 1314.
Bella Vista: Billinghurst y Maipú, U. T. 0222.
Berazategui: calle 31 y 18, U. T. 0186.
Bernal: San Martín 446, U. T. 0629; Maipú y Leandro Alem, U. T. 0276, y Avellaneda 799, U. T. 0251.
Boulogne: Seis de Septiembre y Teniente General Uriburu, U. T. 8218.
Castelar: Buenos Aires 165, U. T. 1311.
Ciudadela: Santamarina 499, U. T. 0261; Ciudadela 586, U. T. 0310; Saavedra 235, U. T. 0221; Amoretti 101, U. T. 0170, y Rivadavia 12.424, U. T. 0028.
Dock Sur: Estévez 1299, U. T. 7724, y Facundo Quiroga 1441, U. T. 4026.
Escalada: French s/núm., U. T. 3016.
Florencio Varela: España y Buocosi, U. T. 0023.
Florida: Avenida San Martín 2202, U. T. 0027; A. Alvarez 2502, U. T. 0169; Avenida San Martín 3245, U. T. 2787; Adolfo Alsina 2110, U. T. 6308, y Laprida 3600, U. T. 2837.
Gerli: Cabildo 79, U. T. 7238; Belgrano y Lacarra, U. T. 8598, y Güemes 1228, U. T. 3373.
Haedo: Rivadavia 16.031, U. T. 1321, y Rivadavia 16.374, U. T. 1004.
Hurlingham: Santiago Gómex y Humberto I, U. T. 0055.
Lanús: Tucumán 1699, U. T. 0557; José C. Paz 523, U. T. 3112; Ferré y Juncal, U. T. 1057; Sarmiento 4359, U. T. 0363; Sarmiento 3376, U. T. 0183; Pavón 4607, U. T. 0828; Coronel D'Elía 1670; Udaondo y Llavallol; Máximo Paz y Bolivia, U. T. 1811; Llavallol 102, U. T. 0573, y Aguirre y Mendoza.
Lomas de Zamora: Laprida 102, U. T. 0990; Necochea 299, U. T. 1278, y San Martín 400 U. T. 1014.
Llavallol: Ameghino 238, U. T. 2242, y Gobernador Ugarte 1638, U. T. 2537.
Martínez: Avenida Santa Fe 1811, U. T. 1031; Alvear 336, U. T. 1148, y Manzone 889, U. T. 3104.
Merlo: avenida Ituzaingó 516, U. T. 0143.
Monte Grande: Alem y Seis de Septiembre, U. T. 0022.
Morón: French 111, U. T. 0664, y Veinticinco de Mayo 139, U. T. 0198.
Olivos: avenida Piñeyro 2320, U. T. 2236; Rioja 3099, U. T. 2760; avenida Bartolomé Mitre 1798, U. T. 6379, y Belgrano 211, U. T. 1167.
Piñeyro: avenida Galicia 800, U. T. 8190; Pozos 1301, U. T. 5184; García 201, U. T. 7183; Pavón 1255, U. T. 7887, y Giribone 1099, U. T. 6849.
Quilmes: Rivadavia y General Uriburu, U. T. 0122; Mitre 679, U. T. 0971; Andrés Baranda y Doce de Octubre, U. T. 0727; Felipe Amodeo 177, U. T. 1302, y Guido 301, U. T. 0281.
Ramos Mejía: Avenida de Mayo 200, U. T. 0253, y General Richieri 87, U. T. 1595.
Remedios de Escalada: avenida Pavón 5999, U. T. 0088 (Lanús); Manuel Castro 2901, U. T. 1017 (Banfield), y Villa de Luján 5802, U. T. 0232 (Lanús).
San Fernando: Constitución 668, U. T. 0079; Brandsen 1099, U. T. 0875, y Constitución 1249, U. T. 1377.
San Isidro: Santa Fe 1817, U. T. 1031.
San Martín: San Lorenzo 1, U. T. 0650, y Ayacucho 103 U. T. 1270.
San Justo: Buenos Aires y Juramento, U. T. 1625.
San Miguel: Mitre 801, U. T. 0090.
Sarandí: avenida Mitre 2841, U. T. 7789, y Obligado 101, U. T. 7593.
Temperley: Veinticinco de Mayo 201, U. T. 0975, y Catorce de Julio 1, U. T. 2945.
Tigre: avenida Cazón 1534, U. T. 0092, y avenida Cazón 385, U. T. 0485.
Tristán Suárez: camino general s/n., U. T. 3121.
Valentín Alsina: Remedios de Escalada 2721, U. T. 8459; Valentín Alsina 1601, U. T. 8362; Rivadavia 2202, U. T. 8107; Remedios de Escalada 1128, U. T. 8689, y Molinedo 2102.
Vicente López: avenida Maipú 201, U. T. 0296; avenida Maipú 1149, U. T. 0413, y Azcuénaga 1002, U. T. 0346.
Villa Ballester: San Martín 102, U. T. 0076, y Alvear 509, U. T. 0144.
Villa Dominico: avenida Mitre 3800, U. T. 7429; Belgrano 4601, U. T. 7104, y Boulevar de los Italianos 103.
Villa Tárdera: Necochea y San José U. T. 2391.
Wilde: avenida Mitre y Las Flores, y Sadi Carnot y Zeballos, U. T. 7445.

SALTA

EN TODA LA ZONA DE TARTAGAL CONTINÚA EL FUEGO CON VIOLENCIA

ORAN, 26.—Con gran intensidad sigue el fuego en toda la zona de Tartagal. Llega ya a la zona petrolífera de la Standard Oil y Yacimientos Petrolíferos Fiscales, entidades que están tomando todas las medidas de precaución para evitar funestas consecuencias si las llamas llegan a sus pozos.

Incendios en Santa Bárbara

JUJUY, 26.—Han sido recibidas noticias de que se ha declarado un incendio en los bosques del departamento Santa Bárbara, que afecta a varias explotaciones madereras.

EL INGENIO SAN MARTÍN DEL TABACAL CONSIGUIÓ PONER FIN A LA HUELGA

ORAN, 26.—La huelga del Ingenio San Martín de El Tabacal ha terminado, y en el día de hoy reanudaron el trabajo los obreros. Procedente de Salta llegó el miércoles por la tarde el secretario de Gobierno, Justicia e Instrucción Pública, Dr. Enrique Carballeda, acompañado por el delegado regional de Trabajo y Previsión, doctor Héctor Lovaglio, para intervenir en el conflicto de los obreros del referido ingenio. En las primeras horas de la mañana del jueves llegaron en un avión del ejército, procedentes de la Capital Federal, el teniente San Juan, el alférez Basdin y el Sr. César E. Aranguren, de la Secretaría de Trabajo y Previsión de la Capital Federal. Con la intervención de las personas citadas y de las autoridades de esta localidad, el jefe de la Gendarmería, comandante Alicio Bifaretti; el comisario inspector de zona, Sr. Juan Elías; el administrador del Ingenio, ingeniero Eduardo Patrón Costas; el Dr. Felipe Gutiérrez, y los jefes de sindicatos, en representación de los obreros, llegaron a un arreglo definitivo. Estas informaciones fueron suministradas por los miembros de la Secretaría de Trabajo y Previsión de Buenos Aires. Fueron indemnizados dos obreros, a quienes les correspondía por ley.

Comunicado al interventor federal

SALTA, 26. — Relacionado con el conflicto obrero en el ingenio de El Tabacal, el secretario de Gobierno envió desde Orán el siguiente telegrama al interventor federal:

"Comunico que en el día de hoy, a las 18, ha quedado totalmente solucionado el grave conflicto obrero producido en el Ingenio San Martín de El Tabacal. Los obreros han vuelto a su trabajo y reina la más completa calma, no habiéndose registrado durante las deliberaciones ningún disturbio ni daños materiales. El subscripto ha presidido, en nombre del Gobierno, las deliberaciones, que han culminado con la conclusión del conflicto".

En varias localidades serán instaladas escuelas Láinez

SALTA 26.—Fué autorizado el Consejo Nacional de Educación para instalar escuelas Láinez en Tonono, departamento Orán; San Alejo, departamento Caldera, y Mal Paso, departamento de Rosario de Lerma. También ha sido autorizado el traslado de la escuela No. 250, de Wierna a San Francisco, partido de Yacones, departamento Caldera.

La provisión de vagones constituye serio problema para la población

SALTA, 26.—El interventor federal se dirigió a la Administración de los Ferrocarriles del Estado para gestionar la provisión de vagones para el transporte de harina a esta provincia. Dice que la grave situación planteada por la falta de ese artículo paralizó el funcionamiento de panaderías en algunas localidades, y que los molinos proveedores han expresado tener existencia suficiente para atender sus compromisos con los compradores locales. Se señala finalmente que, de no hallarse una pronta solución los molinos cancelarían contratos por vencimiento de término.

Están listos los padrones electorales

SALTA, 26.—Se hallan terminados e impresos los padrones electorales, en los que figuran los nuevos inscriptos y los pases realizados hasta el 30 de junio.

Merece señalarse que esas tareas finalizaron varios días antes del plazo fijado con un personal reducido, que sin aumento de la remuneración que gozaba trabajó horas especiales y en forma acelerada.

Intervención de una dependencia

SALTA, 26.—Se dispuso intervenir la sección arquitectura del Departamento de Obras Públicas de la provincia, con motivo de supuestas irregularidades que se habrían cometido. Se designó interventor al ingeniero Francisco Sepúlveda.

SALTA

VAN A SER INVERTIDOS 200.532 PESOS EN 30 VIVIENDAS POPULARES

SALTA, 26.—La intervención federal aprobó la licitación a que convocó la comisión asesora de la Vivienda Popular, por la que se adjudicó a una empresa constructora la ejecución, en el barrio Cuatro de Junio, de 30 viviendas populares del tipo A y diez del tipo B, con una inversión total de 200.532,75 pesos.

La ejecución de esas obras se efectuará con la fiscalización de aquel organismo, sin perjuicio de la intervención que corresponda a la sección Arquitectura, de acuerdo con las disposiciones de la ley de contabilidad.

La Metropolitana
CIA. DE ACUMULACION DE AHORRO

Se permite recordar al público en general, y a sus clientes en particular, que su larga actuación en plaza está respaldada:

1º Por su corrección nunca desmentida.

2º Por su sistema, que la obliga a depositar los valores que corresponden a sus suscriptores en el Banco de la Nación Argentina, invertidos en su totalidad en títulos de Renta Pública Nacional.

3º Porque el cumplimiento de esa obligación está controlada directamente por la comisión de control que se nombra cada año de entre los suscriptores.

4º Porque en los momentos de mayor desconcierto para el ahorrista, en el pasado, en el presente y en el futuro, han sido, son y serán sus títulos de ahorro con sorteo, la más segura inversión que puede desearse.

SORTEO
DEL 26 DE OCTUBRE DE 1945

De acuerdo con el resultado de la extracción de la Lotería de Beneficencia Nacional realizada en la fecha y forma arriba indicadas, ha resultado premiado para los títulos de los planes D, E, F, G, H, I, J y K, la combinación numérica:

1-991

Para los planes anteriores, A, B y C cuya letra, combinada con las dos últimas cifras del premio mayor de la Lotería de Beneficencia Nacional correspondiente a la extracción de esa misma fecha, se acaba de sortear públicamente en nuestra sede social, ante el escribano don Ricardo Seravi Tiscornia, han resultado favorecidos los siguientes símbolos

TITULOS DE $ 1.000: X - 91
TITULOS DE $ 2.000: K - 91

Todos nuestros títulos, anteriores y actuales, gozan de una probabilidad sobre dos mil quinientos.

Casa Matriz: 25 de Mayo 179 - U. T. 33 - 4460 - 4772 - 4834 - 5131 - 5387 - 5388 - Bs. As.
AGENCIAS: MENDOZA: San Martín 1050 MAR DEL PLATA: Santiago del Estero 1726 - PARANA: España 81 - BAHIA BLANCA: Estomba 225 - SALTA: Guemes 321 - SAN JUAN: Bme. Mitre 860 TUCUMAN: Córdoba 440 - SANTA FE: San Martín 2780 - ROSARIO: Santa Fe 965 CORDOBA: Avenida Colón 56 - LA PLATA: Calle 6 No. 918 - JUNIN: 9 de Julio 36

PROXIMO SORTEO: 30 DE NOVIEMBRE DE 1945

Llegó Hoy
EL NUEVO NUMERO DE SELECCIONES CON LA CUBIERTA COLOR CASTAÑO

¿Cómo puede lograrse el sueño *más reparador?*

• De los 25 a los 70 pasamos 15 años durmiendo. Sin embargo, ¿cuánto *sabe* usted respecto al sueño? . . . ¿Cuál es el más reparador? . . . ¿Dormir del lado izquierdo es dañoso para el corazón? . . . ¿Cuáles colchones son mejores, los duros o los blandos? . . . ¿Puede la falta de sueño causar serias en

BAHÍA BLANCA

LA SEMANA BAHIENSE SE INICIARÁ HOY CON VARIAS CEREMONIAS POPULARES

BAHIA BLANCA, 26.—En un ambiente de general animación se iniciarán mañana los actos correspondientes a la primera Semana de Bahía Blanca.

La iniciativa auspiciada, desde el primer momento, por todas las instituciones locales, fué convertida en realidad por comisiones representativas de las más diversas actividades en el campo de la cultura, la economía y la sociabilidad. El programa de actos, que probablemente culminará con la inauguración del monumento a Rivadavia el 4 de noviembre próximo, comenzará a mediodía con un acto simbólico, en la escalinata del Palacio Municipal. Después de izada la bandera en el mástil del edificio, la banda del regimiento 5 de infantería ejecutará el Himno Nacional y, en seguida, pronunciará palabras alusivas a la ceremonia el presidente de la comisión ejecutiva de la Semana de Bahía Blanca, Sr. Modesto González Martínez. A continuación, los coros de la Escuela Normal Mixta interpretarán el Himno a Bahía Blanca, dirigidos por el profesor Luis Bilotti. Por la tarde habrá diversos actos deportivos y, a las 16, será inaugurada la Exposición Industrial de Bahía Blanca.

CÓRDOBA

Formula pedidos la comisión de lucha contra la langosta

CORDOBA, 26.—La comisión provincial de la lucha contra la langosta, designada por decreto del 29 de septiembre último, presentó al interventor federal un memorándum, en el que concreta diversos puntos tendientes a hacer efectiva la acción a cumplir. Solicita se arbitren fondos para reforzar la campaña contra el acridido en toda la provincia, por estimar que la cantidad anunciada por el Ministerio de Agricultura, como anticipo para los gastos que originará aquélla, no alcanzará a cubrir las exigencias que la misma demandará. Pide igualmente se provea de medios de movilidad, con conductores responsables, cuyos viáticos estarán a cargo de la comisión provincial, para reforzar los medios de que disponga, facilitados por el gobierno nacional. Considera además insuficiente la cuota de 200 toneladas de combustible pesado (gas oil) asignada para la campaña en toda la provincia, por lo que solicita de la intervención federal se interese ante Yacimientos Petrolíferos Fiscales para que se aumente al máximo posible, bien el combustible pesado, o con algún substituto como el agrieol.

La escasez de azúcar preocupa a los almaceneros minoristas

CORDOBA, 26.—El Centro de Almaceneros Minoristas envió una nota al interventor de la Comisión Provincial de Contralor de Abastecimiento, en la que expone la situación existente, de extrenada escasez de algunos artículos de primera necesidad.

Exprésase que a medida que transcurren los días se torna más aguda la crisis y más insalvables los obstáculos que deben ser vencidos, "para terminar, a la postre, con que no es posible satisfacer la demanda pública de suministro de algunos renglones, entre los que la falta de azúcar asume caracteres típicos, porque la escasez data de antiguo". Agrega que el gremio está considerando la necesidad de eliminar de entre los renglones que comercializa, a todos aquellos que tantas dificultades ofrecen para su adquisición y finaliza pidiendo sean adoptadas las medidas que hagan abrigar la esperanza de una pronta normalización en el abastecimiento de azúcar.

Por abuso de autoridad acúsase al comisionado

CORDOBA, 26. — En virtud de que el comisionado municipal dispuso la intervención de la empresa de ómnibus número 2, el apoderado de ésta se presentó ante el agente fiscal, Dr. Leónidas Carranza, para denunciarlo, junto con otros funcionarios municipales, por abuso de autoridad.

Expresa el demandante que existe una verdadera confiscación al apoderarse el comisionado de todos los bienes y cobranzas de la empresa, por negarse ésta a reponer a dos obreros despedidos con anterioridad, y al oponerse a entregar dichos bienes a los propietarios, procediendo, en cambio, como si la Municipalidad fuera dueña de ellos.

Se reiteró prescindencia política a los funcionarios provinciales

CORDOBA, 26.—El interventor federal dirigió, por intermedio del Ministerio de Gobierno, una circular a los jefes políticos, jefe de policía de la capital, comisionados municipales, jefes de dependencia, etc., en la que se les transcribe el texto del telegrama del Ministerio del Interior, que pide se impartan instrucciones en el sentido de que está absolutamente prohibido al personal del Estado realizar actividades políticas de ninguna índole, debiendo actuar en el período electoral que se inicia con completa equidistancia. "En consecuencia, y concordante con las instrucciones impartidas con anterioridad por la intervención federal —añade la circular—, el jefe ajustará su conducta a las más estrictas normas de imparcialidad y equidistancia y exigirá del personal a sus órdenes el cumplimiento de lo resuelto por el señor presidente de la Nación".

Sepelio

CORDOBA, 26.—Motivó una sentida demostración de pesar el sepelio del Sr. Servando E. Denes, fallecido a la edad de 72 años.

LA PAMPA

En M. Riglos serán inaugurados mañana un mástil y un parque

MANUEL RIGLOS, 26.—Una fiesta de trascendencia para los escolares de esta localidad y su zona de influencia constituirá la que se realizará el domingo en la escuela nacional No. 91, donde serán inaugurados un mástil y un parque y pileta de natación para los niños del establecimiento.

La población, que aprecia en su verdadero significado el esfuerzo que ha sido menester para llegar a la feliz terminación de estas obras, no disimula su entusiasmo por el acto que se anuncia para declararlas oficialmente inauguradas, y que se desarrollará de acuerdo con el siguiente orden: bendición del mástil, del parque y de la pileta por el Pbro. Federico Figge; acto de izar la bandera; disparo de bombas; Himno Nacional Argentino; suelta de palomas; discurso por el inspector nacional de escuelas, D. José María Mata; "Saludo a la Bandera"; alocución por el director de la escuela, D. Félix D. Hamelin Guzmán; discurso del protesorero de la asociación cooperadora escolar, don Rafael Arano; alocución del secretario del Centro de ex Alumnos Ricardo Gutiérrez, D. David Fernández; "A mi bandera" y, finalmente, desfile ante el mástil por los escolares, samaritanas, reservistas y jinetes, los que entonarán marchas patrióticas. Después será servido un almuerzo popular y a las 15 se efectuarán diversas competiciones infantiles.

A estos actos han sido invitadas las autoridades del territorio, escolares y locales, así como también delegaciones de educadores de Macachín, Doblas, Lonquimay, Salinas, Rolón, Colonia San Victorio, Colonia San Miguel, Colonia Santa Teresa, Colonia Sabadell, Cereales, Anchorena y Maza.

MISIONES

San Ignacio tiene nuevo comisionado municipal

SAN IGNACIO, 26. — El gobernador del territorio, acompañado por el secretario de la gobernación y otras autoridades, puso en posesión de su cargo al nuevo comisionado municipal, Sr. Raúl Héctor Almpergher, quien pronunció un discurso. Desde 1934 ese cargo no era desempeñado por un argentino, circunstancia que el vecindario valora ahora debidamente.

SAN JUAN

Es motivo de estudio el problema del transporte en la provincia

SAN JUAN 26. — Con asistencia de los representantes de los ministerios de Obras Públicas y de Hacienda y de la Secretaría de Trabajo y Previsión y de delegados patronales y obreros, se realizó la primera reunión de la comisión encargada del estudio de la solución del problema del transporte colectivo en la provincia. Fueron discutidas las bases sobre las cuales se ha de realizar la tarea relacionada con los problemas en estudio y la estructuración de un plan de acción para su desarrollo en las reuniones próximas.

La entidad Reconstrucción de San Juan tendrá algunas funciones municipales

SAN JUAN, 26.—El comisionado municipal de esta capital subscribió un decreto por el cual se delegan algunas funciones municipales en la entidad Reconstrucción de San Juan, entre ellas la fiscalización de las nuevas construcciones.

Expresa el comisionado que la autonomía municipal, origen y fundamento del sistema de gobierno, queda a salvo, desde que, a pegar de la delegación solicitada y aprobada por los gobiernos nacional y provincial, la Municipalidad percibirá todos los derechos de construcción, aprobación de planos e inspección de obras.

Fué intervenida la Sociedad Madres Cristianas de Jáchal

SAN JUAN, 26.—Con motivo de divergencias surgidas entre los miembros que componen la Sociedad Madres Cristianas de Jáchal, el interventor federal subscribió un decreto por el cual se la interviene y dispone la citación a asamblea extraordinaria, para la elección de las nuevas autoridades de aquella entidad.

LA PLATA

LAS ESCUELAS PRIMARIAS CLAUSURARÁN SUS CLASES EL DÍA 20 DE NOVIEMBRE

En uso de las facultades que le acuerda el reglamento, el director general de Escuelas resolvió que las clases primarias en los establecimientos de la dependencia finalicen el 20 de noviembre próximo.

Dicha medida, según se nos informó, se debe al apremio existente para realizar el despacho de los certificados de egreso de sexto grado, con motivo de haberse anticipado el ingreso en las escuelas normales e institutos secundarios. Sin perjuicio de ello, la Dirección de Escuelas gestionará del Consejo Nacional de Educación la aceptación de certificados primarios provisionales para el pase de alumnos.

En Berisso ofreció un concierto la Asociación Coral de La Plata

Con el auspicio del Círculo Cultural Berissense se efectuó anoche, con buen éxito, una audición popular en el cinematógrafo Victoria, de Berisso, ofrecida por los integrantes de la Asociación Coral de La Plata, con la dirección del maestro Sr. Dante Callegari. En el desarrollo del programa intervinieron elementos de un instituto de baile de la Capital Federal, dirigidos por la bailarina Soledad Imperio. A la velada asistió crecida concurrencia.

Falleció una señora a consecuencia de una descarga eléctrica

En la Asistencia Pública falleció la Sra. Isidra H. de Bernadegui, a consecuencia de haber sufrido una fuerte descarga eléctrica en circunstancias en que se disponía a planchar algunas ropas en su domicilio, en la calle 28, entre 116 y 117. Inmediatamente la señora fué trasladada a aquel establecimiento, donde se la sometió a un intenso tratamiento con el pulmotor por espacio de varias horas, pero sin poder evitar su deceso.

Condenóse a un homicida que se excedió en la legítima defensa

El juez del crimen Dr. Alberto H. Graci, por la secretaría a cargo del Dr. Alfredo Giménez Zapiola, condenó a tres años de prisión a Luis Alberto Bastías Torres, quien el 15 de julio del año actual dió muerte de tres puñaladas a Calixto Molina, al reaccionar contra ciertos requerimientos indecorosos de que venía siendo objeto por parte de la víctima. Además, el acusado, en seguida de ultimar a Molina, le extrajo de entre las ropas una pequeña suma de dinero. El juez expresa que se ha probado en autos que Bastías Torres dió muerte a Molina excediéndose en la legítima defensa. El hecho ocurrió en la finca de la calle Ituzaingó No. 33, de San Martín.

En Berisso hizo crisis la enemistad entre dos árabes

En la madrugada de ayer se suscitó una grave incidencia entre los comerciantes de Berisso, Mahomet Apez, de 33 años, y su vecino Nasip Dalle, de 53, ambos árabes, que viven en la calle Montevideo 2203 y 2209, respectivamente, donde tienen instalados sus comercios de "bar" y restaurante. Al parecer, había entre los nombrados una vieja enemistad que hizo crisis cuando la mujer de Dalle fué a retirar unas ropas que tenía tendidas en los fondos de la casa, circunstancia en la cual Apez apagó la luz común de los patios de ambos domicilios. Dalle atacó entonces a balazos a su vecino, ocasionándole una seria herida en el abdomen, con perforación de intestino, y otra, también de consideración, en la región glútea. La víctima fué internada en el Hospital Policlínico y el agresor detenido y alojado en la comisaría 8a.

Consideró diversos asuntos el directorio del Colegio de Médicos

En una reunión celebrada por el directorio del Colegio de Médicos de la provincia, con la presidencia del Dr. Oscar Aníbal Itoiz, se adoptó resolución definitiva en el asunto planteado por el Círculo Médico de Salto, con motivo de la concertación de un contrato de asistencia médica a accidentados en el trabajo, propuesto por una compañía de seguros a los profesionales de esa localidad, convenio que, a juicio del directorio, no viola en manera alguna los principios de ética de la profesión.

Luego se informó acerca del estado de las gestiones iniciadas por el Colegio para lograr la reincorporación de todos los médicos que han sido dejados cesantes sin causa justificada por la intervención federal, expresándose que la situación de los interesados no ha sido resuelta todavía por las autoridades, en razón de los acontecimientos políticos últimos. En seguida se resolvió fijar el día 11 de noviembre, a las 10, como fecha para la realización de la asamblea anual ordinaria de la entidad, durante la cual serán considerados la memoria y balance del último ejercicio y se procederá, además, a la renovación parcial del directorio y del jurado de honor. Se tomó igualmente nota de un informe del director del hospital Pirovano, de Tres Arroyos, respecto a una investigación dispuesta por la intervención federal, a su pedido.

El lunes se iniciará el pago de sueldos en la administración

El lunes 29 se iniciará el pago de sueldos al personal administrativo perteneciente a los ministerios de Gobierno y de Hacienda, y el martes se hará lo propio con el de Obras Públicas. El Banco de la Provincia funcionará esos días de 16.30 a 18.

Inauguróse una exposición de esculturas

Con la asistencia de numerosas personas se realizó en el salón del Museo Provincial de Bellas Artes la inauguración de la exposición de esculturas del artista Sr. Stephan Erzia, muestra que podrá ser visitada hasta el 11 de noviembre, de 15 a 20. Posteriormente, en el salón del Automóvil Club se realizó una reunión en homenaje al artista.

Se efectuará un concierto en el teatro Argentino

Hoy a las 21.15 se efectuará en el teatro Argentino un concierto sinfónico y coral, a cargo de una orquesta integrada por músicos locales y de la Capital Federal y del coro estable del mencionado teatro, dirigidos por el maestro Alfredo L. Schiuma. Ha sido preparado un interesante programa y la entrada será libre.

FARMACIAS DE TURNO

Hoy desde las 13 y mañana durante todo el día permanecerán abiertas las siguientes farmacias: calle 40 y 5, 48 y 4, 49 entre 8 y 9, 50 y 124, 58 y 3, 62 y 12, 66 y 1, 55 y 7, 70 y 7 y diagonal 74 y 20.

Sociales

El 3 de noviembre será bendecido el casamiento de la Srta. Noemí Isnardi con el Dr. Alfredo L. Mercader. Serán padrinos, el Dr. Héctor Isnardi y Da. María Modesta Derego de Mercader.

—En San Ponciano se efectuará hoy el matrimonio de la Srta. Alicia Sícard Escobar con el Sr. Ernesto Máximo Boero.

—Ha sido muy lamentado el fallecimiento de D. Guillermo Landerrecheo, vinculado a familias de esta capital.

—Motivó una expresiva demostración de pesar el sepelio de Da. María Antonia Taranto de Allegretti, antigua y estimada vecina de Azul. La extinta se hallaba emparentada con familias de esta ciudad.

CATAMARCA

Viaje del interventor

CATAMARCA, 26.—Para asistir a la conferencia de interventores, promovida por el ministro del Interior, que se realizará en ésa el 30 del actual, el interventor federal de Catamarca, doctor Juan Manuel Varela, partirá el domingo con destino a la metrópoli. También partió para ésa el jefe de Prensa de la Casa de Gobierno, D. Enrique Lavié.

Se suspenderá el alumbrado público desde las 0.30

CATAMARCA, 26. — A consecuencia de la carencia de combustible y como medida de previsión, se ha resuelto que la fábrica eléctrica municipal, que provee de energía a este municipio, a partir de las 0.30 suspenda el servicio de alumbrado público. De acuerdo con esa disposición, las calles y paseos permanecerán a obscuras a partir de esa hora.

El edificio de la Administración del Agua

CATAMARCA, 25.—Fué autorizada la municipalidad de esta capital para invertir hasta 3800 pesos en la adquisición del terreno colindante con la propiedad cedida para que la Administración Nacional del Agua inicie la construcción del edificio en el cual instalará sus oficinas y dependencias.

ERHART *Publicidad* — U. T. 34 - 2576 y 71 - 5248 — 560

VENEZUELA 550

INGENIERO CIVIL

GUILLERMO A. PEÑA

PROYECTO — DIRECCION — CONSTRUCCION

ESTE EDIFICIO ESTA TOTALMENTE ALQUILADO

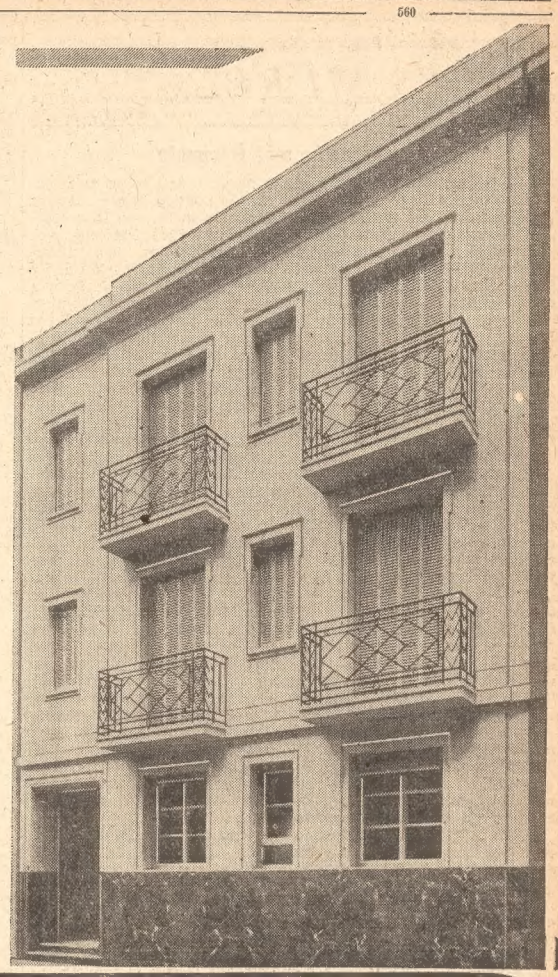

ADMINISTRAN ESTA PROPIEDAD

GUILLERMO A. PEÑA y Hno.

PERU 631 — Horario de oficina: 8 a 12 - 14.30 a 17 hs. — U.T. 33-1521 al 23

ADARGA

...también en los interiores modernos!!

COMPROBANDOSE UNA VEZ MAS QUE SUS DIFERENTES TIPOS DE PINTURAS, SON TAN ADECUADOS PARA PROTEGER SILOS, BODEGAS, ETC., COMO PARA EMBELLECER Y DECORAR AMBIENTES MODERNOS.

★ *La Pintura de Cemento Flexible "ADARGA" tipo "ESPECIAL ELDE" con la que se pintó toda esta obra, es un producto de nuestros Laboratorios que hemos creado especialmente para su aplicación en obras nuevas y que elaboramos a pedido en colores firmes y seleccionados para la construcción moderna.*

★ *En esta obra se pintaron 4.000 metros cuadrados de superficie ejecutados por la empresa ESPI. La mayor parte fué aplicada sobre paredes de yeso. También se pintaron dos cajas de escalera sobre revoque a la cal fina.*

★ *Dos manos bastaron solamente para obtener un trabajo excelente, cubriéndose perfectamente las juntas y las imperfecciones del yeso.*

★ Nuestra pintura "ADARGA" tipo "ESPECIAL ELDE" es fácil de usar: el pincel corre con la misma facilidad o mayor aún que una pintura al aceite. También se tapona, obteniéndose el aspecto clásico de la cáscara de naranja.

★ Se trata de una pintura de resistencia superior a todo lo conocido, y garantizamos que es además "absolutamente lavable" según lo podemos demostrar prácticamente. Su resistencia extraordinaria y adherencia sobre el yeso defienden a éste, ya que se obtiene una película durísima.

★ Es de gran rendimiento pues un kilo cubre perfectamente a dos manos de 7 a 8 metros cuadrados según la superficie a pintarse. Además es muy económica; el kilo vale solamente m$n 1.75 Neto.

★ *Se elabora en polvo; se diluye en agua, y se presenta en envases de papel impermeable de 2 - 5 y 10 Kilos Neto.*

★ *Esta pintura por sus características especiales facilita la rápida terminación de las obras.*

★ SOLICITE DEMOSTRACIONES PRÁCTICAS EN SUS OBRAS

LABORATORIOS "ELDE" — S. R. L. CAP. $ 160.000.00 — Evite las falsificaciones exigiendo el sello de garantía en cada paquete — TUCUMAN 692 - U.T. 31-6716 - Bs. As. Y SARMIENTO 582 - TELEF 4429 - ROSARIO

ARTEFACTOS SANITARIOS

DURCELANA

DE PORCELANA VITRIFICADA
INDUSTRIA ARGENTINA
UN PRODUCTO FERRUM

CARPINTERIA DE OBRA

Celosías BURDIN - ZUR
Cortinas de enrollar de madera

IRIARTE Hnos. y Cía.
MONTES DE OCA 1461

HORMIGON ARMADO
CARLOS PASCOLINI
RIO DE JANEIRO 655
U. T. 43 - 0749

EMPRESA DE YESERIA
ALEJANDRO MORA
TREINTA Y TRES 1614
U. T. 61 - 0295

LOS HERRAJES DE ESTA OBRA SUMINISTRO
FERRETERIA FRANCESA
HERRAJES DE CALIDAD
ESTRABOU & Cía.
UNICA CASA POR SU VASTO SURTIDO
C. Pellegrini esq. Rivadavia 35-2021

SEGAT HERMANOS
IMPORTACION Y COLOCACION DE
VIDRIOS - CRISTALES - ESPEJOS
PARANA 860 U. T. 35 - Libertad 4225

Aquí también... ARTICULOS ELECTRICOS
ATMA

PINTURA y DECORACION
ESPI
MARMOL 493 U. T. 60 - 0231

SISTEMA DE BOMBEO LR CON CENTRIFUGA
Sin tanque de bombeo
Patentado por el Superior Gobierno
Aprobado por ANDA

SISTEMA UNICO CON VALVULAS LR

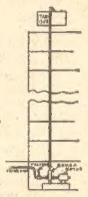

• SEGURIDAD — Con bomba centrífuga no hay desgaste
• ECONOMIA — Hasta un 70 %, pues se utiliza la presión corriente
• HIGIENE — Sistema hermético — Sin posibilidad de contaminaciones

LEON R. CHIARINI
Pta. Pte. SARMIENTO 1170 - U. T. 59-1620

Guía ERHART DE LA CONSTRUCCION
publicará gratuitamente en la Sección Alfabética el nombre, domicilio y teléfono de todos los profesionales y firmas de Buenos Aires y Suburbios relacionados con la construcción. Envíenos sus datos DIAGONAL NORTE 875, U. T. 34 - 2576 y 5248

GAS SUPERGAS LLVI — COCINAS y CALEFONES — ALCOHOL ELECTRICAS CELESTIAL
DANTE MARTIRI
GALLO 350 U. T. 79-1503-2815

Artículos Sanitarios
ANGELERI HERMANOS & Cía.
CALLAO 332 47-9051

UN TRIUNFO INDISCUTIBLE DE "IDEAL"
SOCIEDAD ANONIMA
SU DEPOSITO DE EMBUTIR EN
FIBROCEMENTO Eternit

LA NACION

LA NACION será una tribuna de doctrina (Núm. 1, Año 1) — *Director* LUIS MITRE — *Fundado por Bartolomé Mitre el IV I MDCCCLXX*

La acusación más frecuente

La designación de un ciudadano para un alto cargo gubernativo dió origen a que el comité del partido político en que militaba lo separase de sus filas, por considerar, sin duda, que la aceptación de esas funciones importaba apartarse de los principios y de la disciplina de aquella agrupación. Tal medida podía interpretarse, según el punto de vista de cada uno, como plausible o censurable. Difícilmente podría haberse admitido que se trataba de un delito de desacato. Sin embargo, el ministro de Justicia ordenó al fiscal que hiciera la acusación pertinente, en Santa Fe, que es donde se produjo la desafiliación del funcionario aludido, y más tarde se radicó el proceso en esta ciudad, ante la justicia federal, que negó en su primer fallo la existencia de dicho delito. No satisfechos los acusadores con semejante solución, quisieron extremar su celo y recurrir ante el tribunal superior, en el afán de encontrar razón en su empeño arbitrario. En la sentencia definitiva se confirma la decisión anterior y se prueba una vez más que un juicio sobre conducta política, una crítica fundada en una tesis determinada, nunca llega a constituir el desacato. Requiere éste, para ser interpretado como tal, de acuerdo con la definición de la ley, la evidencia de la voluntad de injuriar, de menoscabar la persona que ejerce tareas conferidas por el Estado. En el caso discutido y esclarecido nuevamente por una resolución judicial, tales intenciones no existieron en los acusados que se valieron, en su designio de miembros de un cuerpo político, del derecho de juzgar y dictaminar respecto del comportamiento de un asociado. No se explica, pues, dada la abundancia de los antecedentes acumulados en procesos análogos, que se haya incurrido en la ligereza de siempre o en el arrebato de acusar por un delito notoriamente ilusorio. En repetidas ocasiones se formularon con igual apresuramiento imputaciones idénticas. Oradores, periodistas y hombres de acción democrática fueron llevados ante el juez por haber hablado en público, escrito en el periódico, con un sentido crítico sobre acontecimientos de interés colectivo, censurado gobiernos o combatido sus propósitos. Y en la mayoría de esas circunstancias la justicia federal arribó a la conclusión uniforme que importa una insistente especificación de lo que es, en realidad, el desacato, y de las formas inequívocas que reviste.

Pese a la clara doctrina jurídica, mantenida sin contradicción por los tribunales del país, y la absolución de los acusados, se persiste, con infatigable desdén por la jurisprudencia establecida, en esgrimir una arma destinada a caer inevitablemente de las manos que la emplean. Esa obstinación en el uso de un pretexto para perseguir a los que reflejan tendencias contrarias a las que profesan personas que desempeñan actividades oficiales, resulta sorprendente por lo ineficaz, y más todavía si se deja tentar por esa inconducente táctica el ministro de Justicia, que por la especialidad de sus responsabilidades no se halla en situación de ignorar el valor efectivo de las normas legales o de desconocer la tradición interpretativa en una materia tan escasamente sujeta a la posibilidad de la tergiversación o de la duda. Es un recurso demasiado frecuente este de la acusación por desacato, con el fin de restringir la libertad de pensar o la libertad ciudadana en la acción política. En otras épocas, como ahora, se solía abusar de ese procedimiento casi inalterablemente rechazado por los magistrados. Pero esa perseverancia en una práctica descalificada puede obedecer a menudo, no a un desconocimiento o a una confusión de lo que significa la naturaleza de ese delito, sino a un sentimiento de desahogo o al deseo de cohibir la libre expresión de lo que se piensa. La frecuencia de la imputación de desacato a los conductores de entidades cívicas o a la prensa ha caracterizado, generalmente, períodos de declinación en la democracia argentina. Por fortuna, los jueces de la Constitución no vacilan en mantenerse en la inflexible posición que les corresponde, en defensa de las instituciones, de la verdad de las leyes, baluarte fundamental de los ciudadanos.

Honorarios exorbitantes

En la renuncia que acaba de presentar el jefe de la Oficina Judicial del Consejo Nacional de Educación —documento que se destaca por la dignidad de sus términos—, mencionase que los miembros de la comisión investigadora de esa dependencia, después de un año de actuación, han estimado sus honorarios, para sólo una parte de ellos, en una suma aproximada de 2.800.000 pesos, mientras que el escribano que practicó el inventario de la documentación para su entrega al Consejo reclama alrededor de 700.000 pesos. Aun cuando no se disponga, por ahora, de otra fuente de información que la mencionada nota, ella basta para deducir que están en juego estimaciones que no puede vacilarse en calificar de exorbitantes, sin que el hecho de que el Estado se halle todavía en situación de rechazarlas pueda disminuir la sorpresa que su revelación ha producido.

No recordamos que en nuestras prácticas administrativas haya ningún ejemplo parecido —como que se tratara de sumas extraordinarias hasta para regulaciones judiciales de excepción—, ni parece de uso que los investigadores administrativos oficiales perciban retribuciones de tal carácter, reservadas a los profesionales que intervienen en las querellas entre partes o a los denunciantes de defraudaciones al fisco. La administración pública dispone de innumerables colaboradores rentados que pueden intervenir en esa clase de tareas, y a los cuales está legalmente prohibido percibir honorarios. Se cuentan entre ellos técnicos en todas las especialidades y funcionarios de larga experiencia en los asuntos que corresponda conocer. Pero si en el Consejo Nacional de Educación, por razones que desconocemos, se prefirió recurrir a los servicios de particulares, lo razonable hubiera sido concertar previamente con ellos el monto de sus honorarios, o su límite máximo, reservándose el derecho de fijar su cuantía definitiva según un criterio adoptado de antemano. No cabe, dentro de las reglas de bien público que deben prevalecer en casos análogos, la posibilidad de que nadie perciba por un año de funciones administrativas circunstanciales sumas que ascendan a millones, ni a centenares de miles de pesos.

Estas consideraciones tendrán que ser atendidas cuando se trate de decidir la retribución que corresponda. Las autoridades superiores deben mostrarse vigilantes en la tramitación iniciada y empeñarse por impedir que, en un asunto cuyo origen fué esclarecer denuncias sobre evasiones impositivas, no resulte el fisco perjudicado por formas de retribución de servicios inconciliables con los intereses de la comunidad.

La Semana de Bahía Blanca

La Semana de Bahía Blanca, que hoy tendrá comienzo, dará motivo a la celebración de una serie de importantes actos de diversa índole, demostrativos del progreso alcanzado en las más distintas actividades. La ciudad del Sur puede exhibir con legítimo orgullo el valioso desenvolvimiento que ha logrado tanto en el aspecto material cuanto en el cultural. Hace cincuenta años justamente que la legislatura de la provincia de Buenos Aires dictó la ley por la cual el distrito de Bahía Blanca era elevado a la categoría de ciudad. En este medio siglo se han creado valiosos establecimientos de enseñanza y se han puesto de relieve los valores artísticos e intelectuales que se agrupan en institutos de indudable jerarquía, ofreciendo un conjunto de singular significación. Precisamente, en el programa de festejos preparado figura una exposición de bellas artes y otra de libros de autores locales, doble prueba documentada del adelanto espiritual.

Con respecto a los progresos materiales conquistados, sus puertos pueden figurar en primer término, por encontrarse dotados de los más modernos elementos para efectuar las operaciones de carga de cereales, que constituye la finalidad tenida en cuenta al construirlos. Corresponde señalar que las referidas instalaciones han sido hechas por la iniciativa privada, en tanto que la oficial se concretó al puerto nacional, no terminado con respecto al plan primitivo y por lo tanto insuficiente para servir los intereses del comercio regional. Cuando las mencionadas obras logren el desarrollo debido y las actividades marítimas adquieran su normal ritmo, Bahía Blanca se convertirá en una privilegiada ciudad, cabecera de líneas de navegación directa con Europa y con el continente americano.

Dentro del plan de los festejos organizados a que hemos hecho referencia figura la inauguración del monumento a Rivadavia, que se efectuará el 4 del mes entrante. Por cierto, el vecindario de Bahía Blanca tenía una deuda de gratitud con el gran estadista, verdadero creador de la ciudad, que él concibió como un poderoso centro de riqueza y de cultura, y cuya visión se ha cumplido por entero. La ceremonia próxima servirá para ratificar con los hechos el acierto del insigne prócer al disponer la formación de un pueblo, que en poco más de una centuria se ha colocado entre los más importantes de la República.

DIPLOMÁTICAS

Embajador argentino en México

Ha sido designado embajador en México el actual ministro en Dinamarca, D. Conrado Traverso.

Cambios de funcionarios en el servicio exterior

La Cancillería ha resuelto dar por terminada la misión del agregado naval y aeronáutico en Washington, contraalmirante Alberto D. Brunet, a quien reemplazará en ese cargo el capitán de navío Carlos Saravia.

También se resolvió dejar sin efecto el traslado a Chile del consejero en Suiza, D. Héctor A. Madero, quien deberá actuar en el Perú. Además, el secretario D. Jorge G. B. Dellepiane, que había sido trasladado a Bolivia, fué destinado al Paraguay.

En la Cancillería se informó, asimismo, que se hizo cargo del consulado en Chile el cónsul adscripto D. Nicolás Antubiano y que reasumió sus funciones el vicecónsul honorario en Manaos, D. Pedro Telmo Barba.

BELLAS ARTES

Oleos de Eduardo Alonso Casellas

En el salón Fray Mocho, Sarmiento 1820, inaugurará hoy una exposición de sus obras el pintor D. Eduardo Alonso Casellas, quien ha reunido 23 óleos, que en su mayoría representan escenas del Riachuelo y del barrio de la Boca.

Exposición José Andrés Pereyra

En la Galería Witcomb será inaugurada el lunes próximo una exposición de obras del pintor José Andrés Pereyra.

PERIODISMO Y LETRAS

En honor del escritor brasileño Marques Rebelo

"Contrapunto", periódico en cuyas columnas colaboran escritores y artistas de las generaciones nuevas, reunirá esta noche a sus colaboradores y amigos para agasajar al escritor brasileño Marques Rebelo y a su esposa, con motivo del próximo regreso de ambos a Río de Janeiro, después de una estada de varios meses en nuestro país.

La demostración, que consistirá en un banquete, será efectuada en el restaurante de las calles Olavarría y Hernandarias, habiéndose fijado en pesos 3,40 el precio del cubierto.

Los organizadores del banquete han recibido ya numerosas adhesiones, lo que constituye una expresión de la simpatía suscitada por el Sr. Marques Rebelo en nuestro ambiente, donde su actividad vinculada con la exposición de pintores brasileños modernos, lo mismo que sus creaciones literarias, han merecido muchos y significativos elogios.

REALIZÓ UNA VISITA A LA CORTE SUPREMA EL MINISTRO DE JUSTICIA

En la tarde de ayer concurrió al Palacio de Justicia el nuevo ministro de Justicia e Instrucción Pública, doctor José Manuel Astigueta, quien en compañía del subsecretario interino D. Rafael Ribero, efectuó una breve visita de cortesía a la Corte Suprema de la Nación.

El nuevo secretario de Estado fué recibido por el ministro decano doctor Antonio Sagarna y los ministros doctores Nazar Anchorena, Ramos Mejía y Casares, con quienes departió breves instantes, retirándose luego de la casa acompañado por el doctor Sagarna hasta el ascensor del tribunal.

LA SUBSECRETARÍA DE AGRICULTURA HA SIDO PROVISTA AYER

El Poder Ejecutivo designó ayer subsecretario del Ministerio de Agricultura al Dr. Pedro Scalabrini Ortiz, quien se había jubilado con el cargo de oficial mayor de ese departamento hace varios años, después de prestar servicios en diversas funciones, inclusive las de subsecretario. El ministro de Agricultura puso ayer en posesión de su cargo al Dr. Scalabrini Ortiz, acto al que asistieron altos funcionarios del Ministerio y amigos personales del subsecretario. Al hacerlo, el ingeniero Marotta dijo que no necesitaba presentar al Dr. Scalabrini Ortiz, pues era sobradamente conocida su actuación en funciones de responsabilidad dentro del Ministerio

"He solicitado su colaboración en este alto cargo—agregó—porque conozco y valoro sus condiciones de inteligencia y laboriosidad, el conocimiento amplio de los problemas administrativos y técnicos y la larga experiencia en la función pública. Añadese a ello, como base de la personalidad de Scalabrini Ortiz, su honestidad incorruptible y una severa rectitud en la conducta".

Inmediatamente habló el nuevo subsecretario para decir que agradecía las palabras que el ministro acababa de brindarle con sin igual generosidad.

"Lamento, en cambio, agregó el doctor Scalabrini Ortiz— que un arraigado concepto sobre este punto me impida retribuirle, ni aun en la medida que, a mi entender, sería de justicia, pues no me lamentaría cuando elogia públicamente a un funcionario, aunque llevado por su bondad lo poudere de más; pero un funcionario se disminuye a sí mismo si procede de igual modo con un ministro.

Luego expresó:

"En la función pública, según mi manera de comprenderla, es conveniente que todos los jefes, desde el más elevado hasta el de menor jerarquía, estimulen al personal que trabaja a sus órdenes, porque de esta manera conseguirán hacerlo más eficiente en el cumplimiento de sus tareas. Pero estimo también que todos los empleados, desde el modesto jornalero hasta el subsecretario del Ministerio, cuando reciben elogios de sus superiores, en vez de retribuirlos con otros mayores, aunque éstos les parezcan más merecidos que los destinados a ellos, deben limitarse a demostrar su gratitud con el mantenimiento de sus esfuerzos, y acaso con su mayor intensificación, para ser útiles en las funciones que tienen a su cargo.

Ninguna otra demostración debe ser mejor apreciada por los jefes que la efectiva consagración de sus empleados al trabajo. Jefes y empleados recordemos siempre que en todas las tareas, desde las más chicas hasta las más grandes, es necesario prestar servicios meritorios. No hay ocupación tan modesta como para que un empleado no pueda ser útil, ni hay labor abrumadora como para que un funcionario no sienta la obligación de serlo.

"Es éste un concepto cabal y orgánico, y a la vez indispensable, de la función pública que nunca debe ser olvidado. Según él, nadie es más, ni es menos tampoco, que una parte necesaria en el conjunto, dentro del cual, por lo tanto, todos nos debemos actuar con dedicación continua y en plena armonía y colaboración con los demás".

Después de otros conceptos referentes a la función pública, el Dr. Scalabrini Ortiz dijo que pondrá su mejor empeño en secundar al ministro en su gestión en favor de los intereses generales, teniendo por cierto que los demás funcionarios y empleados, cada cual desde su puesto de trabajo, harán lo mismo.

ENTREGARÁSE UNA IMAGEN EN ACTO PÚBLICO A UNA DEPENDENCIA MUNICIPAL

En el parque municipal de recreación Patricios, dependiente de la Dirección de Asistencia Social a la Niñez, será entregada esta tarde a las 16, en acto público, una imagen del Sagrado Corazón, donada por doña Rosa Pagani de Piazza, con destino al comedor de niños.

La bendición de la imagen será impartida por el cura párroco de San Antonio de Padua, Pbro. Antonio Z. Roselli, y actuarán como padrinos la donante y el Dr. Roberto V. Escardó, titular de la dependencia, quien también usará de la palabra. La estatua quedará ulteriormente depositada en su pedestal por Da. Blanca B. de Ramella, y terminará la ceremonia con la consagración de los menores a la advocación de que se trata.

CONTINUARÁ MAÑANA SU TAREA DE DIVULGACIÓN LA ASISTENCIA PÚBLICA

Un nuevo acto de la serie que desarrolla la Asistencia Pública, con el auspicio del Departamento Ejecutivo, para divulgar normas higiénicas, se realizará mañana a las 10 en el teatro Municipal, avenida Corrientes 1530. El programa comprenderá, según es de práctica, la exhibición de películas ilustrativas, y la disertación de circunstancias estará a cargo del doctor Atilio R. Maggiolo, facultativo de aquella dependencia.

El acceso del público no tendrá restricciones de sexo ni edad, y mantendrá su habitual carácter gratuito. De todas maneras, daráse ubicación preferente a los alumnos de las escuelas del Consejo Escolar I.

EJÉRCITO, MARINA Y AERONÁUTICA

Asumió el mando el comandante de la escuadra de mar

Bahía Blanca, 26.—Esta tarde a las 14.30 asumió el cargo de comandante en jefe de la escuadra de mar el contraalmirante Carlos Martínez, designado recientemente por el Poder Ejecutivo nacional, en reemplazo del contraalmirante Abelardo Pantín, nombrado ministro de Marina.

Con ese motivo, se efectuó a bordo del acorazado Moreno, surto en Puerto Belgrano, una sencilla ceremonia, a la que asistieron todos los jefes y oficiales de las unidades anciadas en la base y de las dependencias de la zona militar. Puso en posesión de sus funciones al contraalmirante Martínez el jefe interino de la escuadra de mar, contraalmirante Juan Carranza, y después de leerse el decreto del gobierno nacional, el contraalmirante Martínez enarboló su insignia en el Moreno y obsequió a los presentes con un refrigerio.

En la Universidad platense las clases vuelven a funcionar

La Plata, 26.—De conformidad con lo dispuesto por las autoridades universitarias y lo acordado posteriormente por la Federación Universitaria local, reanudáronse hoy, en horas de la mañana y de la tarde, las actividades en todos los institutos de la alta casa de estudios, con apreciable concurrencia de alumnos, las cuales se cumplieron normalmente, funcionando las cátedras que correspondían a la fecha. Asimismo, en los dos colegios secundarios de la dependencia la asistencia de alumnos fué numerosa.

Por la mañana concurrió a su despacho, el presidente de la institución, Dr. Alfredo D. Calcagno, quien, luego de atender diversos asuntos relacionados con su cargo, recibió la visita de un jefe técnico de la Dirección de Arquitectura de la Nación, con quien recorrió las inmediaciones del despacho, galerías y salas, apreciando los destrozos y daños ocasionados en el edificio en el actual, a efectos de la reparación que será menester realizar para dejar el local en debidas condiciones de funcionamiento.

A un acto de emotivos y brillantes contornos, con nutrida concurrencia de alumnos, dió margen en la Facultad de Ciencias Jurídicas y Sociales la clase que el profesor de la misma Dr. Carlos Sánchez Viamonte dió en el aula Alberdi, al reanudar la labor en su cátedra, que interrumpió en las circunstancias conocidas.

El acto se realizó poco después de las 11, en presencia de autoridades de la casa y profesores que se hallaban en la misma, iniciándose con palabras que pronunció, en nombre de los alumnos y representando al Centro de Estudiantes, el Sr. Lucio Marcó, quien dió una cordial bienvenida al catedrático, luego de elogiar sus condiciones intelectuales y su conducta cívica.

Seguidamente el decano de la Facultad, Dr. José Peco, que presidió el acto, hablando en nombre del instituto, señaló su viva complacencia en poner nuevamente en posesión de su cátedra al Dr. Sánchez Viamonte, interpretando con ello —destacó— el sentimiento de las autoridades universitarias. Comentó después en forma encomiástica la conducta del nombrado profesor, cuando renunció a sus cátedras en la Universidad como expresión real de solidaridad con colegas universitarios que habían sido exonerados, y poniendo de relieve el doble mérito de esta solidaridad por el signo espontáneo de la misma, desde que aquellas exoneraciones no le habían comprendido en ninguno de los dos institutos donde ejerce la docencia, pero asumiendo esa actitud en aras de la lucha por la libertad y la recuperación de la dignidad civil. Estos y otros conceptos finales del Dr. Peco fueron objeto de vivas demostraciones de adhesión de los alumnos.

Al ocupar el estrado el Dr. Sánchez Viamonte fué saludado con una sostenida salva de aplausos. Manifestó que había cumplido su firme decisión de no regresar a la Universidad sino cuando ella estuviese redimida y su cátedra dignificada. Añadió que se había resuelto a ello el contemplar, también, lo que había sufrido la Universidad, volviendo a su seno para seguir la prédica de la dignidad en la conducta que había profesado durante varios lustros ante sus alumnos de instrucción cívica en el Colegio Nacional.

Dedicó otros párrafos de su lección a perfilar los deberes concurrentes del profesor y del ciudadano en relación con la política, y centrándolos en la condición humana, que debe tender a corregir errores y a salvarlos dentro de las normas de honrada convivencia y de respeto a las normas jurídicas que se asientan en la sabiduría y en la experiencia.

Recordó, finalmente, su condición de hijo espiritual de la ciudad y de su alta casa de estudios, agregando que así había podido palpar la estrecha solidaridad entre los claustros y La Plata, convirtiéndose esta última, por espiritual simbiosis, en un alcedaño de la Universidad.

Sostenidos aplausos recibieron los últimos conceptos del Dr. Sánchez Viamonte, quien recibió después el saludo personal de numerosos alumnos y de varios profesores presentes.

Incidencia con un funcionario de la provincia

La Plata, 26.—Momentos antes de la realización del acto efectuado en la Facultad de Derecho al retomar su cátedra el Dr. Carlos Sánchez Viamonte, hallábase sentado en un banco del corredor que comunica el decanato con el aula Alberdi, el funcionario de la provincia Dr. Jesús E. Porto, director de Establecimientos Carcelarios y graduado en la Facultad. Advertida su presencia por varios estudiantes, promovieron inmediatamente una reunión del Centro de Estudiantes, deliberándose sobre la actitud a sumir ante el ex alumno bajo cuya jurisdicción hállase el Penal y Cárcel de Encausados de Olmos, donde fueron alojados numerosos estudiantes y profesores a raíz de los sucesos de la toma de la Universidad por la policía. Como resultado de la breve deliberación, varios miembros del Centro, seguidos de un grupo muy numeroso de alumnos, rodearon al Dr. Porto, exigiéndole que se retirara de la casa y condenando de viva voz su colaboración en el encarcelamiento de autoridades, profesores y compañeros. El incidente cobró cierto carácter inquietante al expresar el doctor Porto que sólo podría autorizar su retiro de la casa la decisión de sus autoridades, informado el Dr. José Peco, que hallábase en su despacho del decanato, de la cuestión planteada a su ex alumno, le hizo saber la conveniencia de retirarse, para evitar una incidencia ingrata al ambiente del acto que se iba a realizar en seguida, al reanudar su cátedra un docente del instituto. La invitación fué inmediatamente acatada por el doctor Porto, que hizo abandono del local, dándose así término a la agitación de los alumnos.

Hizo una declaración el Consejo de Ciencias Médicas

La Plata, 26.—Realizó una sesión extraordinaria, presidido por el decano, Dr. Manuel Cleza Rodríguez, el consejo académico de la Facultad de Ciencias Médicas.

En primer término resolvió prolongar el período de clases hasta el 10 de noviembre próximo, y en cuanto al de exámenes, se dispuso no acordar nada definitivo, a pedido de la delegación estudiantil, autorizándose al decano para entrevistar a ese fin al presidente de la Universidad, doctor Alfredo D. Calcagno, y a efectos de establecer un turno en enero, suprimiendo el correspondiente a noviembre.

Consideró luego el cuerpo las dimisiones presentadas por los profesores titular y suplente de clínica genitourológica, doctores Antonio Montenegro y Antonio Montenegro Rúa, respectivamente, rechazándose la del primero por las razones de salud aducidas, y concediéndosele licencia hasta fin de año, y aceptándose la del segundo, a quien se le dan las gracias por sus servicios.

Finalmente fué aprobada la siguiente declaración:

"El consejo académico de la Facultad de Ciencias Médicas de la Universidad Nacional de La Plata, al reanudarse los cursos interrumpidos por los acontecimientos que son del dominio público, expresa su repudio por el avasallamiento de la autonomía universitaria y los procedimientos que, realizados, fueron puestos en práctica por las fuerzas policiales del gobierno "de facto", y al propio tiempo expresa su más enérgica protesta por el atentado a la cultura inferido en esta ciudad los días 17 y 18 del corriente.

"Considera este consejo académico que el proceso a cuyo desarrollo asistimos, impone a la Universidad la obligación de que sus cátedras sean no sólo tribuna de enseñanza científica sino también de orientación cívica, y por ello manifiesta su anhelo de que los señores profesores dicten sus clases inspirados en el mayor fervor democrático, reafirmando ante el estudiantado la necesidad imperiosa de respetar la Constitución Nacional, cuyas normas son garantía de libertad y de justicia y sus preceptos categóricamente incompatibles con la instauración de toda dictadura".

EL SUMO PONTÍFICE HABLARÁ MAÑANA AL PUEBLO ARGENTINO

Ciudad del Vaticano, 26 (UP). — Se anunció que el mensaje del Papa Pío XII a la Argentina será transmitido por radiotelefonía a las 12 (hora de Buenos Aires) en la longitud de onda de 19,87 y 25,55 metros. El Sumo Pontífice hablará en español.

HOMENAJE A LA MEMORIA DEL Dr. JOSÉ J. PUENTE

En una ceremonia que tuvo significativas expresiones fué descubierta en la sala II del hospital Rivadavia una placa de bronce recordatoria del doctor José J. Puente.

El acto de homenaje a la memoria del distinguido hombre de ciencia desaparecido reunió a una calificada concurrencia de profesionales y representantes de diversos centros de cultura.

En el momento de descubrirse la placa habló, en nombre de la comisión de homenaje, el Dr. José Valls, quien, tras de señalar los altos merecimientos del Dr. Puente, dijo:

"Su obra, como investigador y maestro, es tan vasta e importante que asombra haya sido hecha durante el tan corto tiempo de su vida.

"Su laboriosidad incansable, su profunda preparación y su honestidad sin tacha le hicieron adquirir la sólida reputación de que gozaba, el respeto de sus colegas y el agradecimiento de sus numerosos pacientes.

"Sus trabajos eran conocidos y elogiosamente comentados en los centros científicos más importantes del mundo y muchos de ellos quedarán incorporados entre los de los clásicos de la especialidad.

"Aquellos que lo vieron actuar en este hospital no podrán olvidar el entusiasmo que ponía en su labor y en la investigación, ese entusiasmo que se transmitía a los que le rodeaban y que era como vara mágica a cuyo influjo aun los más reacios se contagiaban.

"Nadie podía substraerse a su dinamismo, y los que tuvimos el privilegio de gozar de su compañía durante muchos años podemos valorar todo lo que influyó sobre nosotros y todo lo que en nuestra formación es obra suya.

"Tan artista como médico, Puente deja en todos los que lo trataron el recuerdo de un espíritu superior, que buscó la verdad y la belleza, tanto en la ciencia como en la vida.

"Todas la cualidad que en Puente más impresionaba era el carácter de su amistad. En él no era una simple actitud, era mucho más, algo así como un darse totalmente con el pecho abierto y mostrando el corazón".

Seguidamente el director del hospital Rivadavia, Dr. Adrián J. Bengolea, pronunció las siguientes palabras:

"Puente, devorado por la necesidad, debió su fama a su propio talento. Por ello, su dedicación victoriosa en el campo de la dermatología mostró en forma indiscutible la fuerza de sus ideas. Su enseñanza, en cierto modo una plática, una conversación brillante con reflexiones agudas, en lenguaje cortado, y recosido con una destreza incomparable. Daba la impresión de que su pensamiento brotaba con tanta facilidad que —pudiera decirse— salía a la luz antes de ser concebido.

"En este hospital Rivadavia, al que sirvió durante 26 años consecutivos, queda además de la placa recordatoria, un dechado superior. Su espíritu ejemplar como hombre de ciencia y su rectitud no desmayaron un solo instante en educar a sus colaboradores, adiestrándolos para que su servicio fuera un modelo de organización, de investigación y de trabajo fecundo.

"Fué ejemplo de ética profesional, desinteresada, en que sus opiniones, de una dulce gravedad, pesaban como un oráculo.

"La perfección de la vida de Puente no puede menos que agudizar la conciencia de sus sensatas amistades: él dió todos sus afanes al trabajo legítimo y responsable, y dió su amor a su hogar, base indestructible de una vida moral".

Por último, el jefe de sala Dr. Luis A. Cordiviola dijo:

"Hoy recibimos en esta sala, que fué suya, al Dr. José J. Puente. Venimos a incrustar su alma multiforme en la dureza de sus muros, para que desde sus ángulos nos mire, nos azuce, nos imponga en todo momento, como de seguro lo hizo en vida, el deber ineludible del trabajo. Para que en el ambiente de la sala vibre indefinidamente, como una cuerda tensa, inciviva y cortante, la sirista de su nombre. No tendré palabras de amargura. Abrimos nuestras almas como en salón de fiesta para el homenaje de su recepción. Quien íntimamente lo conocía sabe bien que así él lo hubiera deseado.

"No haré historia, que es el suyo un pasado muy cercano. La perspectiva del tiempo le dará relieve, el filo de los años le marcará contornos, para que su obra pueda entonces perfilarse en la armonía del conjunto.

"Su actividad corría no en líneas paralelas, sino en líneas divergentes, cada vez era más grande su espacio, más amplio el panorama de su visión, pero también más seguros y más claros sus conceptos.

"Insaciable, incansable en su inquietud por saber, investigar y ahondar cada vez más, en las figuras cambiantes y movedizas que se tendían sobre la multitud de enfermos que pasaban por sus manos. Cuando hablaba, cuando explicaba, cuando discutía, no le bastaban las palabras, lo dibujaba en el aire con las manos y lo subrayaba y lo afirmaba con sus ojos, que parecían agrandarse a través de los cristales, vivaces, agudos, penetrantes. Que en ciertos momentos hubieran querido taladrar al interlocutor, para llegar a saber no lo que decía, sino también lo que pensaba.

"Se dió a la vida, como se da el torrente al corazón del mar.

"En largos, pacientes y fervorosos años de trabajo y de estudio, dió a su personalidad inconfundible la firmeza y recia, talladura de la piedra. Que piedra volcánica debió ser, por el entusiasmo, el ardor y el fuego que puso en todas sus acciones.

"He dicho todo esto en nombre de esa magnífica entidad que es la Sociedad de Beneficencia de la Capital, de cuyo limpio señorío, de cuya alta jerarquía, son estos pabellones las medallas que acuñaron sus toques. Y el exigo que una de ellas, hoy grabamos el nombre y la leyenda de uno de sus jefes, el que se fué calladamente, sereno y despacio, como el agua que se va del fazón de una fuente".

LA SITUACIÓN ACTUAL DE SIRIA Y EL LÍBANO

El director de "El Diario Sirio-Libanés", D. Emilio Constantino, nos solicita la publicación de la siguiente carta:

"A raíz de un tratado comercial que acaba de firmarse en la cancillería argentina entre el embajador de Francia, en representación de su país, por una parte, y el gobierno argentino por la otra, al explicar en dicho documento las zonas, regiones y colonias francesas que quedan afectadas por dicho tratado, se incluye a Siria y Líbano como países bajo mandato francés, quedando, por lo mismo, incluídos dentro del sistema del tratado.

"Nos ha llamado mucho la atención este grave error, pues está aún muy fresco en la memoria de todos los países del mundo que asistieron a la reunión de las Naciones Unidas en San Francisco, la presencia de los representantes de Siria y Líbano como gobiernos soberanos, y la paz que los representantes de Francia y demás naciones. Asimismo, que antes de ser invitados estos dos países a enviar sus representantes a San Francisco, los tres grandes: Estados Unidos, Gran Bretaña y Rusia, consultaron a Francia en el sentido de si ponía alguna objeción, manifestándose plenamente conforme con la invitación del gobierno francés y aconsejando que así se hiciera, ya que ambos gozaban de gobierno propio y soberano, habiendo sido su independencia proclamada por la misma Francia. Por otra parte, es público y notorio que Siria y Líbano han colaborado en la guerra al lado de las Naciones Unidas, y se adoptó el temperamento de invitarlas a San Francisco como naciones libres y soberanas, asistiendo sus delegados a la conferencia juntamente con los representantes de todos los países que componen el conglomerado de las Naciones Unidas.

"Durante el desarrollo de la conferencia, más de una vez los delegados de Siria y Líbano tuvieron que enfrentarse cara a cara con los delegados franceses con motivo de los sucesos ocurridos en sus respectivas patrias, con los que se pretendió atentar contra la soberanía de esos gobiernos empleando las fuerzas que los jefes franceses tenían bajo su mando por la necesidad de la guerra que aún mantenían los aliados contra el Japón.

"De ese modo se quiso presionar con las armas a esos pueblos para hacer firmar a sus gobiernos convenios que concedían privilegios especiales, que pusieron activo los disturbios de Damasco y otras ciudades sirias y que obligaron finalmente a la intervención del gobierno británico, que puso fin a dicha situación.

"Posteriormente, las conferencias de Siria y Líbano exigieron el inmediato traspaso de las tropas nacionales al mando de jefes franceses, para que de este modo dependiese directamente de sus respectivos gobiernos, que eran sus dirigentes legales; en el mismo sentido, se demandó la entrega de cuarteles, fortalezas, medios de comunicación, estaciones de radio, aeródromos, puertos, correos y telégrafos, y todo aquello que estaba bajo el control francés en tiempos del fenecido mandato. Así lo hizo el gobierno de Francia, y hace poco tiempo que el cable nos trajo la noticia de que treinta y cinco mil soldados pasaron a depender del mando de los gobiernos de Siria y Líbano. En el mismo sentido, las otras exigencias se van satisfaciendo en forma amplia.

"Aparte de esta situación, estos dos países —Siria y Líbano— han obtenido el reconocimiento de su independencia, por los tres grandes, como queda dicho, y otros países pertenecientes a las Naciones Unidas, entre los que se cuentan Brasil, Chile, México y otras naciones latinoamericanas. En varios de ellos, en especial Inglaterra, Estados Unidos y Rusia, ya hay representaciones diplomáticas, inclusive en Francia.

"Damos todos estos detalles y explicaciones, por el curioso hecho de que el flamante embajador de Francia en la Argentina, parece ignorar esta situación definitiva al incluir en el tratado comercial a Siria y Líbano, como países que estuviesen bajo mandato francés."

INSTRUCCIÓN PÚBLICA

Escuela No. 13 del Consejo Escolar XIX

Hoy a las 16 se realizará la bendición e inauguración de un mástil donado por Yacimientos Petrolíferos Fiscales en su local, Lautaro 1440. Formarán el programa estos números: Himno Nacional; bendición del mástil y de la bandera por el Pbro. Dr. Juan Stilo, e izamiento de la enseña; "Saludo a la bandera" de Cortejer; palabras por la directora, Srta. María Rosa Lagarzo; "Aurora", del maestro Panizza; "Oración a la bandera", de Nicolás Avellaneda; "Vidala a la Virgen Genela", Glosada a la escuela", de M. Ester R. M. de Méndez Caldeira, por alumnas; "Zamba de Vargas"; "Oración a la bandera", recitado, trabajo de un grupo de alumnas; "Mi bandera", de Imbroisi; canto y desfile.

Jubilación de la Srta. Helena C. Armanini

Con motivo de la jubilación de la educadora Helena C. Armanini, se realizará el acto oficial de despedida, hoy a las 15, en la escuela No. 11 del C. E. II, con asistencia de las autoridades escolares, miembros de la Asociación Cooperadora, y de ex alumnos. Mañana, a las 9, se celebrará una misa en acción de gracias en la iglesia Santa Amelia. Las adhesiones para el acto literario-musical que se le tributará oportunamente se reciben por el teléfono 47-8701.

Escuela Presidente Mitre

Hoy a las 10 será puesta en posesión del cargo de vicedirectora de esta escuela, No. 16 del Consejo Escolar II, Da. Adela C. Rivas de Martín.

Al despedirse como maestra de grado de la escuela Albina García de Ryan, No. 17 del Consejo Escolar I, el director profesor P. Osorio Tejeda habló para destacar la actuación de la Sra. Rivas de Martín en dicho establecimiento.

Colegio Nacional de Buenos Aires

Con el fin de recibir las libretas de calificaciones y conocer los promedios los alumnos deberán concurrir, de 8.30 a 11.30, los de la sección de la mañana, y de 14 a 17, los de la tarde, hoy, tercer año; cuarto año, el día 29; quinto año, el 30, y sexto año, el 31.

La biblioteca funciona de 8.30 a 12 y de 14 a 18.

Desde el 1o. de noviembre se recibirán las solicitudes correspondientes a los exámenes de ingreso a realizarse en diciembre. A fin de solicitar informes, los interesados deben concurrir a la secretaría del establecimiento, de 9 a 12 y de 14 a 17.

Agasajo a la Srta. Enriqueta De Meyer

Hoy a las 16 se realizará en la escuela superior de niñas No. 3 del C. E. II, Alsina 2499, el acto de despedida de la Srta. Enriqueta De Meyer con motivo de su jubilación como directora de ese establecimiento y de la escuela No. 6 para adultos del mismo distrito. Hablará la directora interina, Da. Laura M. de Picarel.

Escuela Nacional de Comercio No. 3, Hipólito Yrigoyen

Las fechas para la presentación de solicitudes de exámenes son éstas:

Previos regulares, hasta hoy; previos libres, del 29 al 31 de este mes y del 1 al 3 de noviembre; libres, del 25 al 30 de noviembre.

Escuelas para padres

Mañana a las 10.15 se dictará la última clase de las escuelas para padres que han funcionado durante todo el año en varios distritos de la capital. Los temas que corresponde desarrollar son: "La orientación vocacional y su importancia. ¿Mi hijo ha de ser bueno, inteligente o sano?".

Han intervenido en este primer movimiento organizado por el Consejo Argentino de Pedagogía Familiar, con el propósito de informar a los padres sobre los aspectos más importantes de la educación de los hijos, "sietenta educadores", a cuyo cargo ha estado el desarrollo de las "200 clases dominicales". Se han tratado 50 temas de pedagogía familiar.

Escuela Provincia de Salta, No. 5 del C. E. VIII

La dirección de esta escuela invitó a las ex alumnas a concurrir al local de la misma, Doblas No. 1062, mañana a las 10.

Ascendidos de categoría a maestros

Se efectuaron estas promociones de maestros de escuelas de la capital:

A primera categoría, los de segunda: Juana Askenazi, María de la Concepción Prendes, José L. Rivera, Rosalía Manuela Zorbino, Pascual Francisco Romeral, Raquel Inda de Bastanchuri, Adela Teresa Re, Wanda Vera Lagorio de Viacava, Catalina C. Rey de Bonet, Carmela Bertha Rival, Lidia E. Avila de Dihurce, Elena Pérez de Ramos, Emilia Elmira C. de

HUBO RENUNCIAS EN EL CONSEJO DE CIENCIAS MÉDICAS

La situación del consejo directivo de la Facultad de Ciencias Médicas está atravesando un período sumamente crítico a raíz de la renuncia del decano, Dr. Gonzalo Bosch, y de varios consejeros titulares.

La circunstancia de no haber sido designado vicedecano, no obstante hacer casi tres meses de la renuncia del Dr. Ernesto V. Merlo, ha dado lugar a que el consejero de mayor antigüedad en la cátedra, que en este caso es el Dr. Juan Ramón Beltrán, se haya hecho cargo interinamente del decanato. Este ha citado al consejo directivo a sesión extraordinaria para hoy a las 18. Es posible, empero, que ella no pueda tener efecto, ya que a la renuncia del decano, Dr. Bosch, debe sumarse la presentada por los consejeros Dres. Juan L. Silvestre, Ricardo J. Guardo, Oscar Ivanissevich, Raúl Loustalán y Arturo J. Risolía, habiéndose anunciado para el día de hoy otras dimisiones, además de la del delegado estudiantil por la Escuela de Medicina, D. Gilberto Gallo Morando.

Un proyecto del decano interino

Entretanto, el decano interino, doctor Beltrán, nos informó ayer que "de acuerdo con el Estatuto propondrá hoy la intervención del Consejo Directivo en las vacantes que se presenten con los seis profesores más antiguos de la casa, que son los doctores Belou, Castex, Houssay, Escudero, Peralta Ramos y Buzzo".

Presentación de profesores

Fué presentada al decano de la Facultad de Ciencias Médicas la siguiente nota, que lleva fecha 22 del actual:

"Los subscriptos, profesores de la Facultad de Ciencias Médicas, cumplen con el deber de dirigirse al señor decano, y por su intermedio al H. Consejo Directivo para expresar su anhelo de que las actuales autoridades de la Facultad declinen los cargos directivos que en ella ejercen, con el propósito de lograr la pacificación y armonía que debe existir en sus claustros en los graves momentos que vive el país.

"Este anhelo coincide, por otra parte, con la propuesta formulada en su seno por varios miembros de ese cuerpo cuya opinión compartimos ampliamente".

Firman los profesores titulares y adjuntos o extraordinarios a cargo de cátedra, doctores Manuel E. Varela, Bernardo A. Houssay, Mariano R. Castex, Raúl Vacarezza, Nerio Rojas, Alejandro Celedón, Pedro Baliña, Ernesto V. Merlo, Juan P. Garrahan, Eugenio Galli, José M. Jorge, Juan Carlos Ahumada, Nicolás Romano, Enrique Castaño, Eduardo Lanari, Nicanor Palacios Costa, Guillermo Bosco, Raúl Argañaraz, Juan A. Gabastou, Tulio Martini, Eduardo Casterán, Pedro B. Landaburе, Daniel Greenway, Alberto Zwanck, Juan Bacigalupo, Alfredo Buzzo, y los profesores extraordinarios y adjuntos doctores Esteban Ochoa, Félix Puchulú, Héctor Gotta, José Pangar, Luis Gravano, Luis Figueroa Alcorta, José Castro, Francisco Seoco, Carlos R. Nisegil, Julio Hurtado, Vicente Gutiérrez, Enrique B. del Castillo, Julio Díez, Eduardo Braun Menéndez, Bernardo Oderiz, José Belbey, Angel Gallo, Virgilio Foglia, Marcelo Elitt, Rómulo Gil, Pedro Pons, Domingo Iraeta, Manuel Luis Pérez, Ludovico Facio, Enrique Olivieri, Alejandro Pavlovsky, Manuel Novas, Milio Fernández Blanco, Julio Pifietro Sorondo, Oscar P. Aguilar, Germán H. Dickmann, Benjamín Spota, Ricardo Morea, Marcelo Vernengo, Ricardo Hansen, Rodolfo E. Pasman, Gabriel Peco, Raúl Becco, Carlos A. Videla, Julio César Galán, Mariano Sepich, Mariano Di Fiore, Enrique H. Lagomarsino, Alfredo V. Di Cio, Rodolfo A. Vaccarezza, Luis Cattaneo, Juan Layera, Carlos Guerra, Guillermo Belleville, Guillermo Incaparo, Armando Camauer, José A. Sena, Américo Vaccarezza, Alfonso Albanese, Guillermo Basombrío, Jorge Malbrán, Isaac Prini, Francisco Martínez, Carlos Ottolenghi, Pablo Negroni, Juan Roberto Paso, Antonio Beltrio, Alfredo Casaubón, Daniel A. Rojas, Rogelio Carratala, Antonio R. Zambrini, Aníbal Villar, Juan Luis Sardi, Edgardo Nicholson, Raúl Civils Aguirre, Mario J. del Carril, Andrés S. Bain, Angel Sosa y Sánchez, Alberto Bonhour, Pedro A. Maissa, Felipe M. Cía, Juan León, Octavio Pico Estrada, Domingo Brachetta Brian, Ceferino Urcol Arias, Domingo Mosto, Juan Beretervide, José A. Saraiegui César Cardini, Julio Obligio y A. Calabrese.

La asamblea estudiantil de ayer

Una asamblea extraordinaria celebraron ayer por la tarde los alumnos de la Facultad de Ciencias Médicas, con la participación de más de 1500 alumnos pertenecientes a las distintas carreras que se cursan en esa casa de estudios. Si bien el acto de referencia debió celebrarse en un aula del nuevo edificio de la Facultad, tal como se concertó con el ex decano doctor Bosch, al hacerse cargo del decanato el Dr. Beltrán hizo comunicar al delegado estudiantil de la Escuela de Medicina, Sr. Gallo Morando, por intermedio del secretario, Dr. Oleaga, que por el momento se había desistido del compromiso.

Los alumnos, sin previo anuncio de suspensión o cambio de local para la asamblea, se fueron reuniendo en número crecido en las puertas de acceso y escalinatas de la Facultad, lo que motivó algunas intervenciones del servicio de vigilancia policial, cuyo procedimiento consistió en hacer circular a los estudiantes, impidiéndoles la formación de grupos.

Sin embargo, una gestión efectuada dentro de un término perentorio ante el decano de la Facultad de Ciencias Económicas, Dr. Blanco, les permitió contar en seguida con un local adecuado y a él se trasladó prestamente la masa de alumnos, que llenó el anfiteatro de su antiguo hogar, actualmente asiento de la mencionada institución. Colmado el anfiteatro, desbordante los pasillos y patios adyacentes, los alumnos celebraron una asamblea entusiasta pero ordenada bajo la presidencia del delegado Gallo Morando, cuya actitud en la órbita universitaria fué saludada con sostenidos aplausos. Al término de la asamblea fueron aprobados numerosos votos, entre los cuales figuran los de censura a los miembros actuales del consejo directivo de la Facultad de Medicina, con excepción de los doctores Derito y Silvestre.

La asamblea guardó también un minuto de silencio en homenaje a la memoria de los universitarios que han perdido la vida en los últimos sucesos, y resolvió consecuente con su posición reformista, exteriorizar su amplia solidaridad con la clase obrera y con su lucha independiente para lograr el reinado de la justicia social. Se manifestó luego en contra de la demagogia que trajo "una pretendida justicia social, que encubre los peores designios totalitarios". En la resolución se añade: "Jamás los estudiantes argentinos han estado en contra de los aumentos de salarios, si bien han denunciado la falacia de esa política de aumentos coincidente con un aumento desproporcionado del costo de la vida".

En la parte final de la declaración se resolvió por inmensa mayoría mantener el estado de huelga con respecto a los exámenes y ponerse en contacto con la Federación Universitaria Argentina y con la Federación Universitaria de Buenos Aires, bajo cuyo control se hará la campaña en dicho sentido. Por último, la asamblea formuló un voto de repudio para la comisión directiva del Círculo Médico Argentino y Centro Estudiantes de Medicina y para la Asociación de Estudiantes de Odontología.

Los estudiantes de Odontología

El Círculo Odontológico Argentino y Centro Estudiantes de Odontología ha resuelto adherirse a la actitud adoptada ayer por la asamblea de estudiantes de medicina. Dispuso también expresar su disconformidad al haberse negado a los estudiantes el permiso correspondiente para reunirse en un aula de la Facultad de Ciencias Médicas, y por último, considerar innecesario el plebiscito convocado para el día de hoy, de 8 a 18, por la Asociación de Estudiantes de Odontología, y que debe tener efecto en Córdoba 2411, para que los alumnos señalen sus deseos a propósito de la concurrencia o no a los próximos exámenes.

Círculo Médico Argentino y Centro Estudiantes de Medicina

El vicepresidente de la entidad del epígrafe, D. Víctor M. Byrnes, ha convocado a los alumnos de medicina a un plesbicito que tendrá efecto pasado mañana, de 8 a 18, en el local de la entidad, Corrientes 2038, para establecer la voluntad de los estudiantes sobre la asistencia a los próximos exámenes. El acto de referencia será presidido por el Sr. Byrnes y controlado por un escribano público.

El consejo directivo de Agronomía y Veterinaria celebró sesión extraordinaria

Bajo la presidencia del decano, ingeniero Carlos A. Lizer y Trelles, celebró una sesión extraordinaria el consejo directivo de la Facultad de Agronomía y Veterinaria, a la que asistió la totalidad de sus miembros.

Después de rendirse un homenaje a la memoria del ex profesor titular de industrias agrícolas, ingeniero agrónomo José G. Rivas, así como a la de los universitarios caídos durante los recientes sucesos policiales desarrollados en las calles de la ciudad, fué aprobada la resolución por la cual se dió por finalizado el año lectivo. En lo que respecta a las fechas de exámenes, se dispuso considerarlas en la próxima sesión ordinaria.

A continuación, el decano hizo un minucioso relato de los recientes sucesos, en los que debió sufrir los inconvenientes del procedimiento policial. Luego, el delegado ante el Consejo Superior, Dr. Daniel Inchausti, se refirió detalladamente a la actuación del referido cuerpo desde fines de septiembre último hasta el 20 del actual.

Por último se resolvió, por unanimidad, hacer llegar al Consejo Superior su adhesión por la actitud asumida frente a los últimos acontecimientos y el deseo de que en su oportunidad se hagan las reclamaciones judiciales del caso, por el avasallamiento de que ha sido víctima la autonomía universitaria.

Plebiscito en la Facultad de Derecho

Esta tarde, de 14 a 19, se realizará en la Facultad de Derecho y Ciencias Sociales un plebiscito para consultar la opinión de los alumnos respecto al mantenimiento de la huelga o la suspensión de la misma. Para participar en el acto se requerirán el documento de identidad y el universitario.

REALIZARÁ HOY LA MUNICIPALIDAD UNA SUELTA DE PÁJAROS

Hoy a las 10.30 se efectuará en el parque Pereyra la suelta de pájaros que la Municipalidad realiza anualmente durante la primavera, con el objeto de repoblar de ejemplares alados los principales paseos y parques de la metrópoli.

Como es tradicional desde 1938, primer año en que la iniciativa se llevó a la práctica, el acto revestirá significativos contornos. Tendrá a su cargo la bendición de los pájaros el cardenal primado, y en seguida pronunciará un discurso el intendente. Luego actuarán la Orquesta Municipal de Arte Popular, que dirige el maestro Juan de Dios Filiberto, y el elenco del Teatro Infantil Labardén, y finalmente serán liberadas las aves.

Cadacará la autorización para la compra de neumáticos

El 30 del mes próximo caducarán las autorizaciones para compras de neumáticos de todos los tipos emitidas hasta la cuota de diciembre de 1944, inclusive, y las autorizaciones directas de fábricas con fecha hasta el 31 de diciembre de 1944. Alcanza esta medida, adoptada por resolución de la Secretaría de Industria y Comercio, a las autorizaciones "en cualquier mano que se encuentren, usuarios, revendedores o fábricas, comprendiendo, asimismo, las que vencieron por decreto 1417/45 y posteriormente revalidadas".

En cuanto a las autorizaciones para compras de cubiertas y cámaras correspondientes a las cuotas de 1945 y las autorizaciones directas de fábricas emitidas a partir del 1o. de enero último, caducarán, asimismo, el 30 de noviembre próximo, "pudiendo ser revalidadas automáticamente a solicitud de los titulares de los mismos por la dependencia que las emitió — División de Caucho, Productos Químicos y Afines o comisiones provinciales y territoriales—, quedando sin efecto indefectiblemente si antes del 15 de diciembre no se encuentran en los organismos habilitados para su revalida".

Fundamenta esta resolución la necesidad de conocer exactamente las disponibilidades de cubiertas y cámaras en sus diversos tipos y medidas.

LOS PROPÓSITOS DEL INTERVENTOR DE BUENOS AIRES

La Plata, 26.—La oficina de prensa del Ministerio de Gobierno distribuyó hoy un comunicado oficial con las siguientes declaraciones del nuevo interventor federal, general Ramón A. Albariño:

"Anticipo sin reservas el juicio ciudadano sobre lo que constituye la etapa final que nos acerca al restablecimiento constitucional de la Nación, superando todos los episodios vividos por la revolución, y que configuran en su esencia el contenido natural de todos los movimientos revolucionarios de los pueblos.

"La revitalización del fervor cívico que asegure en un proceso formativo el mejor futuro de la patria se cumplirá, como ya lo ha informado S. E. el señor ministro del Interior, coronel Descalzo, sin que nada pueda modificar el pensamiento sano y limpio del gobierno de la Nación, decidido a encauzar al país por el camino de la normalidad institucional.

"La afirmación de una total prescindencia, para que puedan movilizarse plenamente los partidos políticos, fomentando el entusiasmo cívil por las causas honradas de la ciudadanía, no tendrá obstáculos, y este anhelo largamente esperado por los ciudadanos podrá concretarse en comicios que serán ejemplo de corrección, de decencia y de libertad para el sufragante.

"En esta acción de devolver al pueblo sus libertades, sin más promesas que la voluntad militar de la revolución para realizarla, está empeñada ja ciudadanía argentina y no puede violarse el principio revolucionario de la recuperación, con actitudes que puedan significar trampas políticas, y menos aun, que nos coloquen a los representantes de las fuerzas armadas como factores divorciados de la buena fe pública y del sano anhelo de cumplir con esta etapa que nos acerca a una nueva era política.

"La prescindencia y la libertad para que puedan formularse toda clase de declaraciones y enunciaciones de principios programáticos impuestos por las necesidades del vivir ciudadano y el adoctrinamiento de la masa sufragante, permitirán que en la provincia de Buenos Aires pueda estructurarse democráticamente el gobierno que ella quiera darse.

"La solidaridad de las armas se suma en esta hora a la solidaridad con los principios enunciados por el señor ministro del Interior. Hacia la plena vigencia constitucional avanzamos por el camino de la legalidad, para ofrecer garantías al trabajo, seguridades a las clases trabajadoras, igualdad de oportunidades para todos los hombres y libertad plena para el accionar civil.

"Entramos en la última etapa de la revolución. Quedará cumplida en el comicio la tarea constructiva de quienes buscaron anhelosamente que el pueblo argentino pudiera emitir su voluntad cívica sin trabas. El pueblo de la provincia de Buenos Aires no tendrá oportunidad para expresar su indignación contra las presiones ilegítimas. Volverán a recorrer sus caminos los vientos de la tranquilidad pública, de la fe cívica y del encuentro con los principios constitucionales.

"Para esta tarea reclamo, en mi carácter de interventor federal, el concurso armónico de la prensa, de los organismos políticos, de los trabajadores, de los patronos, de los hombres de campo, de los obreros y ganaderos, universitarios, estudiantes y de todos los ciudadanos. Todos deseamos lo mismo y no podemos persistir en la política del desencuentro".

Por otra parte, el general Albariño mantuvo conferencias con diversas personas y se presume que mañana será dada a conocer la nómina de los que serán sus principales colaboradores. Como se sabe, el nuevo interventor federal se hará cargo de sus funciones el lunes a las 17.30, de acuerdo con lo dispuesto por el gobierno nacional, y recibirá el Poder Ejecutivo del actual interventor interino, general Francisco Alberto Sáenz.

En la Casa de Gobierno se han iniciado ya los preparativos para la ceremonia, a la cual han sido invitados magistrados, funcionarios, autoridades militares, eclesiásticas y locales.

Fué agasajada una empleada de la Cruz Roja Argentina

Los miembros de 18 comités de ayuda a las víctimas de guerra, agasajaron en el Plaza Hotel a la señora María L. de Barugel, secretaria del presidente de la Cruz Roja Argentina.

Diplomáticos, miembros destacados de las colectividades de las Naciones Unidas y representantes de diversas instituciones hicieron objeto a la agasajada de una cálida demostración de simpatía y subrayaron así, de manera expresiva, el sentido de la silenciosa y benemérita tarea cumplida por aquélla a través de los duros años de guerra.

Luego de la entrega de un obsequio, el Sr. C. D. Thompson, presidente del Consejo de la Comunidad Británica, ofreció la demostración en nombre de las instituciones representadas allí, en los siguientes términos:

"El acto que nos congrega en estos instantes, pone en nuestros espíritus una nota de sincera e infinita emoción. Queremos rendir justiciero homenaje a una mujer que en el transcurso de los duros años, que fueron tan intensos y tan dramáticos para la causa de la humanidad, puso los mejores fervores de su alma, sin conocer un solo día de cansancio, de pesimismo y de desfallecimiento en la agobiadora tarea de vigilar todos los embarques destinados a los prisioneros de guerra, que desde julio de 1941 se realizaron por intermedio de la Cruz Roja Argentina y del Comité Internacional de la Cruz Roja.

Terminó diciendo:

"Ese fervor, ese heroísmo, tan explicable en los que luchaban por la causa de su tierra natal o de sus aliados, ha tenido un hermoso reflejo en la acción incansable que la señora Barugel ha desarrollado silenciosamente, desde esta gran ciudad sudamericana en favor de los prisioneros de guerra. Ella, como acabo de decir, ha tenido una intervención sobresaliente en todos los embarques. Ha revisado, sellado o gestionado todos los documentos necesarios, los "naviverts", los conocimientos, las facturas consulares, los papeles para la Aduana, para el Control de Cambios, para el Comité de Exportación. En muchas oportunidades era menester tramitar con urgencia cualquiera de esos requisitos y siempre encontramos en la señora María la más desinteresada, la más diligente, la más emotiva de las cooperaciones".

Finalmente, la señora Barugel pronunció breves y emocionadas palabras para agradecer el agasajo.

Llegó a nuestra ciudad el delegado de Costa Rica a un congreso de oftalmología

Procedente de Santiago de Chile llegó ayer a nuestra ciudad por vía aérea el Dr. Alexis Agüero, especializado en injertos de córnea, y que asistirá como delegado de Costa Rica al Congreso de Oftalmología que se realizará próximamente en Montevideo.

Esperaron al prestigioso viajero en el aeródromo Presidente Rivadavia, el Dr. Francisco Belgeri, presidente del Comité de Prevención de la Ceguera, colegas y amigos personales.

NOTAS SOCIALES

Reuniones—

Don Patricio Plante y su esposa, Da. Amelia Costa, cumplirán hoy sus bodas de plata. Con tal motivo, a las 11 harán oficiar una misa de acción de gracias en la basílica de Nuestra Señora del Socorro, y después de las 19 recibirán a sus relaciones.

⇒ En casa de la Srta. Jeanne Dumas Du Claux se realizó ayer la última reunión musical del año, a la que asistió una numerosa y caracterizada concurrencia.

⇒ El Dr. Enrique Cifuentes y su esposa, Da. Teolinda Mayol Cramer, ofrecerán hoy una reunión en obsequio de las amistades de su hija Inés.

⇒ La reunión que debían ofrecer hoy el Dr. Eduardo Helguera y su esposa, Da. Ana María Duhau, en atención a las amistades de su hijo Eduardo ha sido suspendida.

Casamientos—

Ha de dar margen a una lucida ceremonia la consagración de la boda de la Srta. Lyda Echesortu Pinasco con el Sr. Rodolfo Castilla (h.), que se realizará hoy a las 20 en la basílica del Santísimo Sacramento. Serán padrinos Da. Lyda Pinasco de Echesortu y los Sres. Ciro Echesortu Pinasco y Rodolfo Castilla y su esposa, Da. Elisa Tagle Miró.

Consagrará la unión el obispo de Rosario, monseñor Caggiano.

⇒ En la basílica de Nuestra Señora de la Merced será celebrado hoy a las 20 el casamiento de la señorita Blanca Lydia Alurralde con el señor Ramón Porcel de Peralta (h.). Serán padrinos el Dr. Pedro Alurralde y su esposa, Da. Blanca Lydia Blanco; doña Isabel Porcel de Peralta de Morello y D. Ramón Porcel de Peralta.

Terminada la ceremonia, se realizará una recepción en casa de la familia de la novia.

⇒ Hoy quedará formalizado el compromiso de la Srta. Mary López Siegris con el señor Alejandro Burone Risso.

⇒ El 12 del mes próximo se efectuará en la iglesia de la Merced el casamiento de la Srta. Zulma Isabel Pérez Alendro con el Dr. Marcelo Méndez Casariego.

⇒ En la basílica de Nuestra Señora de la Merced se realizará el 5 del mes próximo el matrimonio de la señorita Elisa Terrile con el Dr. Ricardo Paré.

⇒ El obispo de Temnos, monseñor de Andrea, consagrará hoy el matrimonio de la Srta. Marta Lía Pellegrini Guidali con el Sr. Ricardo Hugo Taubenschlag.

⇒ Se ha formalizado el compromiso de la Srta. Luisa Natalia Girado con el Dr. Alberto Rodríguez Speroni.

⇒ Se celebrará hoy en la basílica de San Francisco el matrimonio de la Srta. Isaura Susana Elicabe Lavié con el Sr. Mariano José Elcarás. Serán padrinos las Sras. Mercedes Celia Lavié de Elicabe y María Luisa de Aguayo de Elcarás, el Dr. Ricardo Daniel Elicabe y D. Mariano G. Elcarás.

⇒ El compromiso de la Srta. Elena D. Jurado con el Dr. Raúl M. Tesaire será formalizado el 31 del actual.

⇒ Hoy se efectuará en la iglesia de Nuestra Señora de las Victorias el casamiento de la Srta. María Sofía Poch con el subteniente Esteban E. Poch. Serán padrinos el contraalmirante Ramón Poch y su esposa, doña Marta Lamboglia de las Carreras; Da. María Gómez de Cobelo y D. Fermín Cobelo Gil.

En el acto civil actuarán como testigos, por la novia, el contraalmirante José S. Zuloaga y el Dr. Juan Carlos Lamboglia de las Carreras y por el novio D. Enrique Crotto y el guardia marina Ramón Jorge Poch.

⇒ Se realizará hoy en forma íntima el matrimonio de la Srta. Romilda Carri Boero con el Sr. Amadeo J. Campi. Serán padrinos Da. Palmira Volpi de Campi y el Dr. Miguel A. Carri.

⇒ Ha quedado formalizado el compromiso de la Srta. Adela Goya Ruiz con el Sr. Raúl Fernández Criado.

⇒ Hoy se efectuará en la iglesia de Nuestra Señora del Carmelo el casamiento de la Srta. María Amelia Marroquín Portilla con el Sr. Ricardo S. Vadell Moreno, siendo padrinos las Sras. María Lucinda Portilla de Marroquín y Ana Moreno de Vadell y los Sres. Miguel Marroquín y Santiago M. Vadell.

Beneficios—

Con la representación de la comedia "La propia estimación", de Jacinto Benavente, se efectuará el martes próximo a las 18.30 una función en el teatro Cómico a beneficio de la Escuela Gratuita Madre Paulina, y que debió realizarse el 18 del actual.

Las localidades pueden solicitarse en Juncal 1160, teléfono Plaza 2962.

⇒ El 16 del mes próximo se realizará en los salones de la Asociación El Centavo un torneo de bridge y "rummy" a beneficio de las obras de asistencia social que realiza la institución.

En la sede de la entidad, Juncal 1264, ó por el teléfono Juncal 7705, de 11 a 13 y de 15 a 17, se atiende el pedido de mesas.

⇒ En el teatro Cómico se realizará el 8 de noviembre a las 18.30 una función a beneficio de la Casa Hogar, que sostiene la Sociedad Hermanas de los Desamparados. La compañía que actúa en esa sala pondrá en escena la comedia "Al fin, mujer", de Jacinto Benavente.

Los pedidos de localidades se atienden en Charcas 871 ó por el teléfono Retiro 8676.

Diversas—

En el sorteo de la rifa realizada a beneficio del hospital Petrona Villegas de Cordero, de San Fernando, resultó premiado el número 0164.

Enfermos—

Continúa enferma Da. María Laura Escalante de Bosch.

⇒ Se halla mejor Da. María Antonieta Aldao de Niklison.

⇒ Enfermo D. Gustavo García Uriburu.

⇒ Guarda cama Da. Berta Zaefferer de Guevara Civit.

⇒ Se halla mejor D. Eduardo Rocha Blaquier.

⇒ Ha sido sometida a una intervención quirúrgica la Srta. Celia Freyer Spangenberg.

⇒ La Srta. Eloisa Lepine se halla mejor.

⇒ Doña Natividad de Urquiza, que fué sometida a una intervención quirúrgica, se encuentra mejor.

⇒ Sigue bien Da. Susana Modet de Antonini.

⇒ Guarda cama Da. Josefina Viel de Reynal.

⇒ Restablecida Da. Alicia Colombres Huidobro de Sosa.

⇒ Enferma Da. Carlota Temperley de Montes de Oca.

Viajeros—

De Montevideo Da. Ana Teresa Piera de Pérez Olaya y sus hijos.

⇒ De Río de Janeiro D. José Antonio Balcarce y su esposa, Da. Monique Soulas.

⇒ Para Montevideo las Sras. Ester Mendes Gonçalves de Mesquita, María Eugenia Mendes Gonçalves de Fernández Beyro.

⇒ Para Río de Janeiro D. Mario Cano y su esposa, Da. Ema Uthurriaga.

⇒ Para Dinamarca el capitán de fragata Juan Eugenio Peffabet.

⇒ De Mar del Plata las Sras. Lía Pietranera de Dorignac y Ernestina Castelhum de Hearne y las Srtas. Lily y Malou Labourdette.

⇒ De Entre Ríos Da. María Luisa Bollini Roca de Chevaz y su hijo Rafael y la Srta. Julia Elena Bollini Roca.

⇒ Para Mar del Plata Da. Mercedes Saubidet Bilbao de Díaz Arana y don Guillermo Arana y familia.

⇒ Para Alta Gracia Da. Aida Etcheto de Milhiet.

⇒ Para Mendoza D. Alberto Benegas (h.) y su esposa, Da. Sofía del Campo.

Necrología—

Ha de ser vivamente lamentado en nuestra sociedad el fallecimiento de Da. Herminia Querencio de Quintana, ocurrido ayer a los 75 años, después de sufrir las alternativas de una larga enfermedad. La Sra. de Quintana gozaba de merecidos afectos, conquistados por las singulares condiciones de su carácter franco y generoso y su espíritu delicado y culto. Era singularmente querida y atraía la simpatía de cuantos la trataban. No sólo en el ambiente de su hogar, donde vivió rodeada de afectos, sino también en otros círculos donde actuó, se hizo acreedora al respeto y consideración que la rodeaban. Deja así la señora de Quintana un recuerdo imborrable de bondad y simpatía.

El sepelio, que se efectuará hoy en el cementerio del Norte, dará margen a una expresiva demostración de condolencia.

⇒ La noticia del fallecimiento de Da. Palmira De Puglia de Sessarego ha repercutido dolorosamente en los círculos de su actuación, donde gozaba especialmente por la distinción de sus maneras y la afabilidad de su trato. La extinta dama poseía condiciones de carácter que le valieron muy vastas simpatías. El sepelio se efectuará hoy en el cementerio del Oeste.

⇒ En sufragio de Da. Rafaela Daffary de Sánchez Aranda se celebrará hoy a las 10 un funeral en la iglesia parroquial de San Justo. Después del oficio se colocará una placa en la tumba que guarda sus restos, en el cementerio de esa localidad.

El Banco de la Provincia dió a conocer su balance

En el balance del Banco de la Provincia de Buenos Aires, correspondiente al tercer trimestre del año actual, que se ha dado a publicidad, puede apreciarse la amplitud de las operaciones que realiza el mencionado establecimiento.

Al 30 de septiembre último la existencia en efectivo en las arcas del Banco alcanzaba la suma de pesos 82.484.052,98 y los depósitos en el Banco Central de la República Argentina $ 123.043.866,45, cantidades que totalizan $ 205.527.919,43. El rubro "otros fondos disponibles" acusa un importe de $ 6.131.481,16, que sumado al total anterior, da para las disponibilidades inmediatas del Banco, un monto de $ 211.659.400,59.

Las "inversiones a plazos cortos e intermedios", alcanzan a la suma de $ 417.377.310.

La suma de los préstamos en general es de $ 512.399.895,34, debiendo hacerse notar que en dicha cantidad no se incluyen los préstamos de la sección crédito hipotecario, cuyo importe, al finalizar el tercer trimestre del año actual, según se consigna en el balance de la sección, era de pesos 281.933.061,86.

Apreciable incremento se nota en los depósitos en general, con un total de $ 1.057.639.206,23, superior en $ 31.304.865,98 al acusado para el segundo trimestre de 1945, que era de $ 1.026.334.340,25. Inciden principalmente en el aumento apuntado, los depósitos en cuentas corrientes, con un total de pesos 484.617.106,39 y los de Caja de Ahorros con pesos 335.555.013,34. El capital de la institución, totalmente integrado, es de $ 62.500.000, correspondiendo pesos 50.000.000 a la sección bancaria y pesos 12.500.000 a la sección crédito hipotecario.

El fondo de reserva general totaliza $ 39.187.331,90, siendo $ 25.972.222,16 las reservas de la sección bancaria y $ 13.215.109,74 las de la sección crédito hipotecario.

Impuso la Intendencia a una calle el nombre de Ricardo Monner Sans

Por un decreto municipal expedido por la Secretaría de Cultura se impuso el nombre de Ricardo Monner Sans a la calle que se extiende desde Sanabria a Segurola, entre Baigorria y Marcos Sastre.

Aluden los fundamentos a la solicitud que en tal sentido formularon, con motivo del nuevo aniversario del natallicio del recordado profesor, diversas instituciones y un núcleo de quienes fueron sus alumnos, y agregan:

"No fué solamente D. Ricardo Monner Sans el gran maestro de una generación que no lo olvida, sino también el más celoso guardián del castellano en la Argentina, país que amó como al propio —España— y cuya ciudadanía adoptó sin romper por ello sus vínculos con la madre patria. Poeta de mérito, escritor fecundo y pulcro, óptimo profesor que dedicó sus mejores fuerzas a transmitir sus conocimientos, hombre ejemplar en su vida, mereció durante su existencia el aprecio y el juicio laudatorio de los más grandes hombres de letras —baste citar a Menéndez Pidal, Armando Palacio Valdés, Ricardo Rojas, Alfonso Reyes y Eleuterio Tiscornia, entre otros— y la palabra emocionada, en el momento de su muerte, de las más esclarecidas personalidades de ?. época. Periodista, profesor y publicista entre nosotros, fué condecorado por la Corona de España, a raíz de un petitorio de la Real Academia Española, "por su gigantesca labor en pro de la pureza de la lengua", según palabras textuales de la docta corporación".

INFORMACIÓN GENERAL

Residentes italianos recordarán la batalla de Vittorio Véneto

Con motivo de recordarse un nuevo aniversario de la batalla de Vittorio Véneto, Italia, los residentes católicos italianos harán oficiar una misa el 4 de noviembre a las 11, en la iglesia Mater Misericordiæ, Moreno 1669.

Será celebrado el aniversario de la República Checoslovaca

Mañana a las 10, en el salón Cangallo 1332, la Unión Checoslovaca en la Argentina celebrará el 27o. aniversario de la independencia de la República Checoslovaca. El acto será presidido por el ministro de ese país, Dr. Francisco Kaderabek.

Concierto de la Banda Municipal

La Banda Municipal ofrecerá mañana a las 10, en el Jardín Zoológico, un concierto público, que será dirigido por los maestros José María Castro y Pascual Grisolía.

A propósito de deficiencias en el servicio de Correos

Con motivo de la información enviada por nuestro corresponsal respecto a deficiencias en el servicio de Correos de Aluminé, el jefe del distrito Neuquén nos ha dirigido una comunicación en la que manifiesta que las deficiencias puntualizadas obedecieron a consecuencias lógicas de los grandes temporales de nieve registrados durante el invierno en el macizo andino y su precordillera, en donde se encuentra ubicada la localidad mencionada. Termina expresando que no obstante las dificultades anotadas se procura aliviar en lo posible la situación que se ha creado.

Misa por el resurgimiento de Italia

Mañana a las 10 en la iglesia de Santa María de los Angeles, avenida Forest 3250, se oficiará una misa de acción de gracias por el resurgimiento de Italia. Hará el sermón de circunstancias el R. P. Antonio de Monterroso.

Desautorización de una empresa frigorífica

Con referencia a una versión circulante, en el sentido de que alguna empresa frigorífica se habría negado a pagar a su personal la retribución correspondiente al día feriado 12 de octubre, el frigorífico Armour de La Plata ha dado a conocer un comunicado para desvirtuar tal especie.

Entre otras cosas, expresa: "Los establecimientos frigoríficos de Puerto La Plata, Avellaneda, Zárate y Rosario, aseguran que la especie es absolutamente falsa, pues las retribuciones de su personal fueron liquidadas incluyendo el pago del referido día 12 de octubre, y agregan que en ningún momento han abrigado la intención de no hacerlo.

"Quedan así desvirtuados los rumores que ponen en tela de juicio la seriedad de las empresas afectadas".

Comisión de Ayuda al Español Demócrata en el Exterior

La Comisión de Ayuda al Español Demócrata en el Exterior prepara un nuevo embarque de ropas y alimentos para los niños y adultos españoles refugiados en Francia.

Al propio tiempo, organiza un envío de medicinas y ropa de cama para el Hospital Español de Toulouse.

Las donaciones deben enviarse a la sede de la institución, Charcas número 1417, U. T. 42-0882.

SIGUE LA GESTIÓN PARA REORGANIZAR LA U. C. RADICAL

Para mañana a las 11 ha sido citada la mesa directiva del comité nacional de la Unión Cívica Radical, la que considerará el momento político y la reorganización partidaria. A la reunión han sido invitados los presidentes de los comités de distrito actualmente constituídos. Se estima que luego de la próxima sesión será posible iniciar la inscripción de afiliados en esta capital.

En la provincia de Buenos Aires se reunieron ayer los integrantes de la junta reorganizadora, quienes conversaron con miembros del comité central del distrito.

En el comité nacional se dió entrada a una información del delegado en Santiago del Estero, Dr. Mario Giordano Etchegoyen, en la que da cuenta de que ha designado a los señores Gerardo Barrionuevo y Angel Freite secretarios de la comisión reorganizadora, y vocales de la misma, a los señores Víctor Alcorta, Eduardo Archetti, Pedro Catán, Gabriel Chioscone, Emilio A. Christensen, Clodomiro Falco, teniente coronel Erasmo García, Gaspar Lemos, Saturnino Mansilla, Santiago Maradona, Silvio Raimondi, Absalón Rojas, Samuel Santillán, Constantino Sogga y Pedro Zanoni. Junto con el Sr. Mansilla actuará como apoderado de la agrupación el Dr. Humberto Abalos.

Se unificaron grupos de intransigentes

Núcleos radicales que actúan en esta capital dentro de la tendencia denominada intransigente, enviaron sus delegados a una reunión en la que se acordó realizar la unificación de todos ellos, a los efectos de iniciar a la brevedad posible una campaña de agitación partidaria. Con esos propósitos se designó una comisión compuesta por los Sres. Silvio E. Bonardi, Héctor Dasso, Oscar López Serrot, Francisco Rabanal y Alfredo Rivas, la que actuará con carácter provisional, y en los primeros días de la semana próxima dará a conocer una declaración. En ella —se adelanta— se fijará una posición favorable a la unidad radical y contraria a todas las formas de "colaboracionismo" con las actuales autoridades de la República. También se precisará en qué forma deberá procederse frente a la reorganización de la Unión Cívica Radical, para impedir la continuidad de los hombres surgidos del movimiento del 4 de junio de 1943. Expresará, asimismo, conceptos acerca de la necesidad, en el orden interno del partido, de una renovación de procedimientos, hombres e ideas.

En la fracción cordobesa adicta al Dr. Sabattini

Córdoba, 26.—En la sede del Centro de Almaceneros Minoristas se efectuó la reunión de dirigentes de la Unión Cívica Radical que responden a las inspiraciones del ex gobernador Dr. Amadeo Sabattini, y que habían sido convocados por una junta de cinco miembros, integrada por los ex diputados nacionales Juan Iros y Adolfo Galatoire, ex senadores provinciales Benito López Avila y Juan S. Palmero y por el Sr. A. Fernández Rubio. Asistieron más de cien delegados de esta ciudad y del interior de la provincia y presidió la asamblea el señor Iros.

El Dr. Galatoire informó acerca de los motivos determinantes de la convocatoria. Afirmó que lo que se perseguía era poner en marcha al partido para hacer efectivas las tareas que debía llamado a cumplir. Sostuvo que era necesario seguir la tradición partidaria con la más absoluta e inquebrantable intransigencia; declaró que no había que estar con el gobierno de "facto" ni con otros grupos, y menos con el fascismo y el nazismo. Propuso finalmente la designación de una comisión integrada por 21 miembros, encargada de ejecutar las resoluciones de la asamblea, debiendo concretarse la labor de la misma a redactar un anteproyecto de plataforma, que podría inspirarse en la de la Unión Cívica Radical, sancionada en 1937, y que era aún más amplia, dijo, socialmente que la del Partido Laborista británico y preparar un manifiesto del grupo fijando su posición, la que será ajustada a las más grandes tradiciones del partido.

Después de exponer sus puntos de vista los Sres. Reginaldo Manubens Calvet, Gamond y Sobral, habló el Dr. Sabattini, que se hizo presente en la sala poco después de iniciarse las deliberaciones, siendo muy aplaudido.

Después de referirse a algunas manifestaciones de los oradores, dijo que no existía para la Unión Cívica Radical sino un claro concepto de intransigencia, que con esa bandera el partido había salvado una vez a la Nación, y que ahora debía cumplir análoga misión, pero salvando a la República

OTRAS EXPRESIONES SE HICIERON EN PRO DE LA NORMALIDAD

Como un peligro para las instituciones nacionales ve el Partido Demócrata Progresista de la Capital Federal los sucesos ocurridos los días 11, 17 y 18 del actual. Censura la actitud policial y del Gobierno ante los mismos y señala la vinculación de lo ocurrido con la propaganda en favor de la candidatura presidencial del ex vicepresidente de la República. Califica de acción oficialmente organizada la que, a su juicio, se lleva a cabo contra las manifestaciones de la cultura y del pensamiento.

"El Partido Demócrata Progresista —añade— ha luchado por la elevación del nivel de vida y educación de la clase trabajadora, ha combatido los privilegios y ha tenido una clara posición de izquierda en la cuestión social. Entiende que es una obligación fundamental de los gobernantes procurar, dentro de la libertad y la democracia, una constante mejora de las condiciones de los trabajadores. Por eso tiene el derecho y el deber de decir a los auténticos obreros que se los quiere confundir llevándolos a una campaña de tipo nazifascista al servicio de intereses maquinos, precisamente cuando esos sistemas han fracasado en Europa, trayendo como consecuencia el atraso y la miseria.

"El partido hace un llamado a los hombres de todos los sectores, y especialmente a los militares y marinos patrióticamente inspirados, para que reflexionen sobre las consecuencias de estas tentativas de regresión que amenazan suprimir el orden e implantar el despotismo. Confía en que todos sabrán asumir la actitud que corresponde en defensa de sus ideas, de su libertad y de la dignidad del país".

Dió una declaración el Centro de Profesores en Ciencias y Letras

El Centro de Profesores Normales en Ciencias y en Letras ha dado a conocer una declaración relativa a los sucesos de actualidad.

La correspondiente resolución está concebida en los siguientes términos:

"Interrumpir sus actividades hasta que se restablezca la normalidad institucional.

"Repudiar el incalificable atentado contra la cultura que implica la tentativa de crear un antagonismo entre estudiantes y obreros.

"Reafirmar que la ilustración, de acuerdo con una de las más gloriosas tradiciones argentinas, no es ni ha sido entre nosotros un privilegio social, sino actividad noble, accesible a todos, sin excluir los más humildes.

"Reiterar, en consecuencia, la necesidad de mantener y difundir la educación pública, uniendo la iniciativa particular a la oficial, como recurso imprescindible para consolidar el espíritu cívico y evitar el odio de clases, nefasto para los destinos de la patria".

Comisión de Empleados Bancarios Democráticos

La Comisión de Empleados Bancarios Democráticos dió a conocer un comunicado por el que se adhiere a las recientes manifestaciones expresadas por los empleados del Banco Holándes Unido, con motivo de los hechos ocurridos el 17 y 18 del actual.

Dice más adelante:

"Que una su repudio por dichos sucesos, al de todos los trabajadores libres e invita a los bancarios a tomar actitudes similares y adherirse a esta comisión que viene bregando por la vuelta a la normalidad institucional del país y el cumplimiento estricto de los fines estatutarios de su organismo gremial, la Asociación Bancaria".

Suspendió sus actos el Rotary Club de Córdoba

Córdoba, 26.—El Rotary Club hizo una declaración con motivo de los deplorables sucesos registrados en esta capital el jueves 18 del actual. La misma expresa:

"Que ante el insólito y vergonzoso espectáculo de los grupos de personas que en el día referido asaltaron a los órganos de la prensa, atacaron a las residencias particulares e instituciones culturales, saquearon a varios comercios y cubrieron las paredes de los edificios públicos y privados con leyendas incitando a la matanza, el Rotary Club de Córdoba, en señal de su más enérgica protesta por semejantes actos de salvajismo, resuelve suspender sus actividades culturales por lo que resta del presente mes, y que su próxima reunión, el 31 del actual, se reduzca a cinco minutos, dándosela por finalizada acto seguido. Comunicar lo resuelto al gobernador del distrito 30 del Rotary Club Internacional".

Creóse una junta de Coordinación Democrática en Tucumán

Tucumán, 26.—Se efectuó una reunión de personas pertenecientes a agrupaciones políticas, entidades culturales y profesionales, organizaciones obreras y círculos estudiantiles y universitarios, para considerar la situación institucional que atraviesa el país y los sucesos ocurridos recientemente, que llevaron zozobra e inquietud a la opinión pública.

Varios de los asambleístas expusieron su opinión acerca de la situación política y los desmanes callejeros recientes, y manifestaron que sólo una acción democrática coordinada podría conducir a la formación del clima propicio al retorno de la normalidad institucional, y a impedir los atropellos de los grupos irresponsables. Otros asistentes señalaron, por su parte, que las agrupaciones a las cuales pertenecen habían aprobado resoluciones claras con respecto a la necesidad de la unidad y sus alcances inmediatos y ulteriores. Las distintas opiniones coincidieron finalmente en que correspondía unificar la acción para oponerse a los atropellos de los derechos ciudadanos y para la defensa común. Luego se nombró una comisión provisional, que se encargará de la tarea de promover un estudio de opinión favorable a la creación de una junta de coordinación democrática. Ese organismo inició sus actividades inmediatamente.

El paro en Corrientes

Corrientes, 26.—De acuerdo con la resolución de la Asociación Comercial de Corrientes, hoy han permanecido cerradas durante todo el día las casas comerciales e industriales afiliadas a esa entidad.

También estuvieron paralizadas las actividades de las asociaciones y entidades que se adhirieron a este paro, efectuado como protesta por los hechos que tuvieron lugar el sábado pasado y que son del dominio público.

Cierre total en Goya

Goya (Corrientes), 26. — La ciudad presenta un aspecto de día feriado por el cierre total del comercio y de los establecimientos industriales y anexos, dispuesto por la Asociación Comercial de Goya en adhesión a la resolución del comercio de la provincia, como protesta por los daños y desmanes ocasionados por los manifestantes del día 19 en Corrientes, y por el retorno a la normalidad institucional. No se efectuó el reparto de pan, carne, ni leche.

Clausura de actividades comerciales en Esquina

Esquina (Corrientes), 26. — El comercio y la industria cerraron sus puertas hoy en protesta por los desmanes cometidos en Corrientes.

El comercio mantiene cerradas sus puertas en Santa Lucía

Santa Lucía (Corrientes), 26.—Es nula toda actividad comercial. Los negocios no abrieron sus puertas, adhiriéndose a la huelga pro normalidad constitucional.

Paralización de tareas en Venado Tuerto

Venado Tuerto (Santa Fe), 26. — Con el auspicio de la Junta de Coordinación Democrática se efectuó el paro y cierre de la mayoría del comercio y demás actividades de esta ciudad, como acto de desagravio por los desmanes callejeros ocurridos durante la manifestación del 18 del actual.

El Centro Comercial e Industrial dió también un manifiesto en el que condena los mismos hechos, pero absteniéndose de aconsejar huelgas ni cierres.

En consecuencia, algunos comercios, talleres e industrias no interrumpieron sus actividades. Numerosa policía patrulló las calles todo el día, sin registrarse desórdenes. El ambiente es de calma.

NUEVAS LLUVIAS CAYERON AYER EN DIVERSAS ZONAS

La jornada de ayer fué agradable en la capital. Las temperaturas se mantuvieron a un nivel moderado. La humedad del aire disminuía, colocándose cerca de la normal, y el cielo, que se hallaba cubierto hasta promediar la tarde, quedó después con pocas nubes. La presión fué muy estable desde las primeras horas, no apartándose casi del término medio de la estación. Se produjo un cambio en la dirección del viento, el cual viró durante el día del NE. al S., aumentando ligeramente la velocidad horaria de 7 a 12 kilómetros.

Los termómetros registraron una mínima de 14,6 grados a las 6.40 y a las 16.15 una máxima de 24,7.

Se registraron lluvias de variada intensidad en extensas regiones de la República. Resultaron beneficiadas zonas del norte y nordeste de Buenos Aires, Entre Ríos, Santa Fe, norte de Córdoba, Santiago del Estero, Tucumán, norte de Jujuy, norte de Catamarca y el este y sur de Santa Cruz. Cayó granizo en las localidades de Villaguay (Entre Ríos) y la capital de Santa Cruz. A las 9 seguía lloviendo en Entre Ríos, Santa Fe y el nordeste de Córdoba. La temperatura estaba superior en más de diez grados sobre la normal en el norte del litoral y algo superior a la misma en las demás provincias. En el sur del país soplaron vientos muy fuertes del Oeste.

Hubo fuertes precipitaciones pluviales en Tucumán

Tucumán, 26. — En la mayor parte de la provincia, especialmente en el centro de la misma, hubo esta madrugada una fuerte tormenta acompañada de viento y en ciertos momentos de granizo. No obstante la alarma causada por el aguacero en el primer momento, no se sabe que haya habido daños de importancia, salvo el derrumbe de una vivienda en el barrio Villa Urquiza y de la caída de algunos cielorrasos.

En esta capital llovió 70 milímetros, y la misma cifra fué anotada en Ranchillos, departamento Cruz Alta.

El aumento del caudal del río Salí satisface los anhelos de las autoridades de Santiago del Estero, empeñadas en obtener el paso por ese cauce de alguna cantidad de agua, en beneficio de necesidades vitales de esa zona, donde una larga sequía afecta considerablemente los cultivos agrícolas y en la que falta el agua hasta para la bebida y la higiene. Con ese motivo, hoy se dispuso que se diera paso al agua, en una proporción de 2500 a 3000 metros cúbicos por segundo.

En el río Lules se observó anoche una crecida apreciable, pero esta mañana el caudal, que en esta época del año y en situación de sequía es de 20 metros, había descendido visiblemente.

Esta tarde hubo chaparrones aislados y se observó que en la zona noroeste de la provincia —departamento Trancas— hubo también fuertes precipitaciones pluviales.

En Santa Fe

Santa Fe, 26.—Llovió en esta capital, para mejorar por la tarde, con aumento de la presión atmosférica y descenso termométrico. La lluvia alcanzó a 29 milímetros y la temperatura mínima fué de 19 grados, en tanto que la máxima, al abrigo, llegó a 25 grados.

En Humberto I

Humberto I (Santa Fe), 26. — Cayó una lluvia que alcanzó 50 milímetros.

El agua destruyó 69 viviendas en Santa María, Catamarca

Santa María (Catamarca), 26.—Ayer a las 20 la zona urbana y los distritos de Chajar Punco y Recreo fueron afectados por la extraordinaria precipitación pluvial, acompañada de granizo, que destruyó la totalidad de los cultivos de pimientos, tomates, hortalizas y las vides. La avenida de agua destruyó 69 viviendas y los puentes del centro urbano. Los vecinos se dirigieron a las autoridades provinciales para reclamar la adopción de medidas urgentes, a fin de salvaguardar a la población de una segura destrucción en caso de repetirse crecidas tan intensas.

En Orán hubo 44 grados

Orán (Salta), 26.—La temperatura sigue elevada. Ayer hubo 44 grados a la sombra. Hoy continúa en igual forma, sin esperanzas de que llueva.

Avisos de lluvia (en milímetros)

A continuación damos los informes con respecto a las precipitaciones pluviales recibidos de nuestros corresponsales y de otras fuentes:

Capital Federal: Ofic. F. C. C. A. 2, Oficina F. C. F. 2, P. Constitución 2, Plaza Once 2 y Obs. C. Bs. As. 2.

Buenos Aires: Arroyo Dulce 1, Atucha F. C. C. A. 11, Ayerza C. G. 1, Baradero 8, Campana 8, Cap. del Señor 3, Carabelas 2, Conesa 8, Cor. Isleño 2, Chenaut 4, Delgado 5, Ferré 10, Fortín Acha 2, Gob. Castro 5, La Pinta 5, La Plata 1, Los Angeles 2, Martín García 8, O'Higgins 3, Olivos 2, Pérez Millán 9, Pinzón 3, Portela 5, Pujol 8, Ramallo 5, Rancagua 1, Rawson 3, San Martín 1, San Miguel 1, San Pedro 4, Santa Coloma 8, Santa Lucía 6, Solís 5, Tacuarí 3, Tambo Nuevo 1, Tigre 1 y Villa Lía 6.

Santa Fe: Angel Gallardo 11, Arava 15, Arocena 5, Bogado 6, Cañada Rica 5, C. Rosquín 3, Casalegno 4, Centeno 6, Clarke 2, Constanza 7, Dominguez 17, Esmeralda 5, Esperanza 14, Frank 9, Gálvez 13, Garibaldi 9, Hume 7, Ibarlucea 5, Irigoyen 5, La Carolina 20, Landetá 13, Larguía 8, Larrechea 14, La Salada 7, Las Palmeras 14, La Vanguardia 6, Los Sembrados 6, María Susana 10, Matilde 2, Molina 6, Nuevo Torino 3, Palacios 2, Peligrini 6, Piamonte 9, Rodríguez 2, Roldán 1, Rosario 1, Saavedra 8, San Genaro 8, San Jorge 8, San Martín Esc. 18, Sta. Clara C. C. 1, Santa Fe 2, Sarg. Cabral 8, Sastre 19, Teodolina 5, Totoras 12, Traill 2, Uranga 8, Villa Cañás 6, V. Constitución 4, Wildermuth 34 y Zavalla 3.

Entre Ríos: Diamante 12, Echagüe 2, Federación 2, Feliciano 4, Galarza 25, Gualeguay 9, Gualeguaychú 15, Larroque 11, Las Mercedes 3, Lucas González 9, Médanos 10, Rosario Tala 2, Urdinarrain 13, Victoria 13 y Villaguay 6.

Tucumán: San Pablo 9.

Santiago del Estero: N. Esperanza 5, S. del Estero 6 y Sol de Julio 15.

Córdoba: Alicia 5, Arroyito 3, A. Algodón 2, Ascochinga 5, Avellaneda 10, Bias de Rosales 6, C. de Luque 8, C. de Machado 9, Cap. del Monte 14, Corroyo 6, Col. Tirolesa 3, Conchichingones 8, Cruz del Eje 5, Charbonier 5, Chuña 11, Deán Funes 13, Devoto 2, D. de Rojas 8, E. Alcalde 2, El Arañado 5, El Tío 6 Freyre 5, Huascha 8, J. Peter. 7, Jeanmaire 3, Juárez Celman 4, La Calera 2, La Cumbre 30, La Francia 8, La Para 30, La Posta 7, La Puerta 15, Las Peñas 9, Las Varas 7, Las Varillas 13 Laspiur 5, Los Mistoles 9, Los Sauces 6, Macha 5, Marull 18, Moldes 1 Monte Cristo 5, N. del Prado 2, Obispo Trejo 10, Piquillín 2, Portería 4, Pozo del Molle 2, Quilino 13, San Esteban 6, San Francisco 24, Santa Catalina 22, Sta. Rosa Río I 13, Sarmiento 10, S. Elcano 8, Sgo. Temple 2, Tránsito S. J. 3, V. Fontana 15 y Villa Rosario 3.

Santa Cruz: El Turbio 2, Faro C. Vírgenes 1, Fitz Roy 6, K. Kayke 3, Pico Truncado 3 y Tehuelches 3.

DIÓSE UNA DISPOSICIÓN SOBRE OPERACIONES CON MAÍZ DE LA COSECHA 1944

En su última reunión las comisiones internas de la Junta Reguladora de la Producción Agrícola han adoptado una resolución por la que se permite que las "declaraciones de venta" relativas a las operaciones de maíz de la cosecha 1944-45, realizadas con acopiadores o comerciantes acopiadores que vendieron a la Junta sean presentadas juntamente con las liquidaciones definitivas en los casos de mala negociación en trojes.

También se autorizó un descuento máximo de $ 0,21 por cada 100 kilogramos de maíz, en vez de $ 0,18, como regía, en concepto de carga y descarga, incluso dos pesajes, que los acopiadores podrán efectuar a los productores de la provincia de Santa Fe, en los casos de desgrane posterior al 3 del actual, fecha del decreto que aumentó en un 20 por ciento para dicha provincia la escala de jornales establecida por un decreto anterior.

Por último se decidió dejar aclarado que la liquidación de los beneficios que arroje la comercialización del maíz de la cosecha 1944-45 alcanza, no sólo a los productores, sino también a los propietarios de campos que hubieran vendido a la Junta el grano obtenido en pago por arrendamiento.

CONSAGRARÁN MAÑANA EL PAÍS AL SAGRADO CORAZÓN DE JESÚS

Gran actividad se despliega en todas las parroquias de la arquidiócesis de Buenos Aires para el acto oficial de la consagración nacional al Sagrado Corazón de Jesús, ceremonia que se efectuará mañana a las 10.30 en la plaza del Congreso, y que contará con la presencia del cardenal arzobispo y de todos los miembros del episcopado argentino, quienes se hallarán en esta capital presidiendo las respectivas peregrinaciones que se han organizado en sus diócesis.

La misa de campaña será oficiada por el arzobispo de Córdoba, monseñor Lafitte, y durante la misma pronunciará la homilía litúrgica el presidente de la junta central de festejos, monseñor Solari.

A mediodía los fieles congregados en la plaza del Congreso oirán la palabra del Padre Santo, Pío XII, quien hablará desde el Vaticano especialmente para nuestro país, en ocasión de este acto que coincide con el centenario de la fundación del Apostolado de la Oración.

Esta noche se predicarán horas santas en todas las parroquias del país, a las que seguirán misa de comunión de medianoche en honor del Sagrado Corazón de Jesús.

TRIBUNALES

Por alterar precios máximos decretóse una prisión preventiva

Ha dictado resolución el juez federal Dr. Fox, secretaría Juárez Peñalva, en el sumario instruído contra la sociedad Compañía Importadora Sud Americana (S. I. S. A.) por infracción a la ley 12.591 de precios máximos para los artículos de primera necesidad.

Dice el magistrado que resulta del caso que la nombrada sociedad ha sido condenada dos veces al pago de multas por violación de esa ley, lo que constituye una infracción al artículo 9o. de la misma, que establece pena corporal para los directores, administradores, gerentes o miembros de la razón social que hayan intervenido en los actos punibles (artículo 12). Agrega que, el responsable en este caso, por semiplena prueba, resulta ser el procesado Gregorio Telerman, miembro de la entidad citada, el que ha prestado declaración indagatoria y ha tomado conocimiento de la causa de su procesamiento; y por encontrarse reunidos los requisitos exigidos por el artículo 366 de la ley de forma, resuelve el juez decretar la prisión preventiva del nombrado y trabar embargo en sus bienes hasta cubrir la suma de 300 pesos. De inmediato se libró oficio a la policía de esta capital para que procediera a la detención de Telerman, quien luego obtuvo del juzgado su excarcelación bajo fianza.

No procede descontar a la viuda de un ferroviario las cuotas de un préstamo

La Cámara Federal se ha pronunciado en las actuaciones seguidas ante la Caja de Jubilaciones y Pensiones Ferroviarias, con motivo de la pensión otorgada a Da. María Luisa Visani de Rodríguez, viuda del ex jubilado ferroviario Alberto Rodríguez. La Caja, en su oportunidad dispuso que se dedujeran mensualmente las cuotas correspondientes al préstamo que le fué acordado en vida al causante y que se le concedió en los términos de la ley 12.598 y su decreto reglamentario.

Por ello, a la pensionista, que percibía un haber mensual de 95,76 pesos, se le hizo un descuento mensual que llegaba a 41,19 pesos, por lo que la interesada expresó que la deuda de su esposo debía ser imputada al fondo de seguro creado por la ley, cuya prima el causante pagaba en vida, alegando también la inembargabilidad de la pensión, de acuerdo con la ley orgánica de la Caja, lo que fué rechazado por ésta, motivando el recurso de apelación para ante la Cámara Federal.

El tribunal de alzada revoca la resolución de la Caja Ferroviaria, declarando improcedente el descuento practicado en la pensión, disponiendo el reintegro de las sumas descontadas. Expresa la Cámara que si el seguro cubría el riesgo de muerte y se le cobró al asegurado, producido su fallecimiento, la deuda debe pagarse con el fondo de previsión creado para ese objeto y no cobrarse de los haberes de la pensión de su cónyuge, no interesando establecer la clase de seguro, porque aunque fuera, de carácter mutualista y su finalidad la previsión, lo cierto es que asegurada un riesgo que al producirse, ha liberado al deudor de su obligación.

Convocatoria

Quedó radicado ante el juez doctor Barroetaveña, secretaría Godoy, el pedido de convocatoria de acreedores de D. Issaiu Levy, dueño de la peletería de la calle Tucumán 767. Sin balance.

Quiebras

Fueron declarados en quiebra por el juez Dr. Barroetaveña, los comerciantes que siguen:

Don Jacobo Berman, establecido con negocio de venta de baúles y artículos de viaje en la calle Piedras 524. Contador, D. José Ventura. Junta, el 28 de diciembre. Secretaría Godoy.

—Don A. Schatzisky, propietario de la mercería de la calle Olaya 1620. Contador, D. José Ventura. Junta, el 28 de diciembre. Secretaría Godoy.

—Don Wolf Wilder, vendedor ambulante, con domicilio en la calle Martínez 1201. Contador, D. Angel F. Hernández Ferreyra. Junta, el 26 de diciembre. Secretaría Victorica.

Junta

Tuvo efecto la junta de acreedores de la quiebra de Da. María Matilde Di Natale, cuyo juicio tramita ante el juez Dr. Suárez Caviglia, secretaría Esteves. Verificóse un activo de pesos 1815,85 y un pasivo de 12.366,26. Quedó a resolución el nombramiento de liquidador.

ASOCIACIONES DIVERSAS

Asociación de ex Alumnas del Asilo Maternal No. 1

A beneficio de esta asociación se realizará hoy a las 17.30 una audición poética, cuyos números estarán a cargo de las Srtas. Marta Ana Neerveip y María Elena Mancini. La fiesta se realizará en el salón de la calle Junín número 1062.

EN SAN JUSTO SE HARÁ EL LUNES UN TORNEO CABALLAR

Como se ha informado, la Asociación Argentina Criadores de Percherón inaugurará pasado mañana su primera exposición-feria de reproductores de esa raza equina, torneo que se efectuará en el local de los señores A. Bullrich y Cía., en San Justo.

La tarea de clasificación de los ejemplares que ha reunido el certamen estará a cargo del señor Benjamín Sáenz Valiente, a quien secundará en calidad de secretario el señor Jorge J. Sáenz Valiente. El jurado iniciará hoy su trabajo.

La venta de los productos tendrá efecto el lunes, inmediatamente después del acto inaugural, anunciado para las 14.30.

Las cotizaciones para los cereales y oleaginosos

La Cámara Gremial de Cereales se ha dirigido al ministro de Agricultura, a solicitud de gran número de sus adherentes, apoyando las gestiones iniciadas por otras entidades a fin de que se autorice la apertura de las cotizaciones a fechas para los cereales y oleaginosos. Considera la Cámara que con ello los productores pueden orientarse acerca del verdadero valor de las sementeras que están por trillarse.

Aumentaron este año los cultivos de cebolla

En la campaña 1945/46 la superficie cultivada con cebolla de bulbo en todo el país alcanza a 7610 hectáreas, según la primera estimación formulada por el Ministerio de Agricultura, por intermedio de la Dirección de Estadística.

El total calculado registra un aumento de 1350 hectáreas con respecto del año anterior, atribuible, según la información suministrada en el departamento citado, a la mayor superficie que para ese cultivo se destinó en las provincias de Cuyo.

De conformidad con la distribución geográfica de los cultivos, corresponden a San Juan y Mendoza 3920 hectáreas; a Buenos Aires y Santa Fe, 1630; a Córdoba, Santiago del Estero y San Luis, 710; a Corrientes, Misiones y Entre Ríos, 460; a Tucumán, Salta y Jujuy, 420, y a otras provincias y territorios, 470 hectáreas.

Dr. MANUEL M. VIERA

Se efectuó ayer su sepelio

En el cementerio del Oeste se efectuó ayer el sepelio del Dr. Manuel M. Viera. Una numerosa concurrencia, en la que estaban representados la colectividad paraguaya y círculos forenses y docentes, acompañó los restos hasta la necrópolis.

En el peristilo del cementerio usaron de la palabra, para despedir al extinto, D. Rafael de Diego, en representación del Colegio Nacional Mariano Moreno; el ingeniero Sixto Trucco, por los profesores del referido establecimiento de enseñanza, y el ex ministro plenipotenciario del Paraguay, Dr. Vicente Rivarola, en nombre del Partido Liberal de dicho país y de los exilados paraguayos que se encuentran en ésta.

Casas y departamentos de obreros serán sorteados

El 30 del actual a las 16 se efectuará un sorteo de la Administración Nacional de la Vivienda, destinado a la distribución de casas y departamentos para obreros que bajo su dependencia, se encuentran en la capital del territorio nacional de Formosa.

El acto, que tendrá carácter público, se realizará en el local de esa administración, calle San Juan 250, con la intervención del escribano general de Gobierno.

SOLICITADA

Alberto Leloir, en su carácter de único propietario del Haras "Miryam", sito en Morón, F. C. Oeste, declara por la presente que es absolutamente inexacta la noticia publicada en el No. 35 del semanario "Antinazi", de fecha 25 de Octubre de 1945, mediante la cual, el Coronel Perón y otras personas se habrían alojado en dicho establecimiento. A la vez quiere dejar constancia que el mencionado Haras, es exclusivamente un lugar de trabajo.

Buenos Aires, 26 de Octubre de 1945.

ALBERTO LELOIR

EL TIEMPO

PRONÓSTICOS — OBSERVACIONES

Probabilidades para hoy

Pronóstico del Servicio Meteorológico Nacional efectuado anoche y válido hasta hoy a las 24:

C. Federal, N. y E. de B. Aires, sur de E. Ríos, S. de S. Fe y S. de Córdoba: Bueno. Poco cambio de temperatura.

Sur y O. de B. Aires, S. Luis, Mendoza, La Pampa y E. de R. Negro: Bueno. Temperatura en paulatino ascenso.

Norte de E. Ríos y centro de S. Fe: Algunas lluvias. Aclarando el día 27. Temperatura en descenso.

Corrientes, Chaco y Formosa: Lluvias o chaparrones. Temperatura en descenso.

Misiones: Parcialmente nublado y caluroso. Tiempo inestable.

Norte de S. Fe y S. del Estero: Parcialmente nublado. Chaparrones muy aislados. Luego aclarando. Temperatura en descenso.

Centro y N. de Córdoba, S. Juan y S. de La Rioja: Parcialmente nublado. Aclarando. Temperatura en descenso.

Catamarca y N. de La Rioja: Nublado. Chaparrones muy aislados. Luego, temperatura en descenso.

Tucumán, Salta y Jujuy: Nublado. Algunos chaparrones. Leve descenso de temperatura.

Neuquén, centro y O. de R. Negro y Chubut: Bueno. Temperatura en ascenso.

Santa Cruz: Bueno. Poco cambio de temperatura.

Perspectiva general para mañana

Lluvias parciales en el norte del país. Bueno en las demás provincias, con temperatura casi normal.

Pronóstico para la navegación

Río de la Plata: Vientos moderados del Sudeste.

Costa sudeste de B. Aires: Vientos leves del sector sudeste, luego, variables.

Costas sur de B. Aires y norte de la Patagonia: Vientos leves y variables.

Costas central y sur de la Patagonia: Vientos regulares del Sudoeste, disminuyendo.

Estado del tiempo a las 20 de ayer

El cielo estaba nublado en el N. de E. Ríos, Corrientes, y parcialmente nublado en la zona central y en las provincias del NO. La temperatura se hallaba considerablemente superior a la normal en el norte del país, y algo superior a la misma en el sur del litoral y el sur de la zona central. En las demás regiones del país, la temperatura no diferia mayormente de la normal.

El Sol y la Luna

Sol: saldrá a las 5.58, hora oficial; se pondrá a las 19.18. Luna: saldrá a la 1.28; se pondrá a las 11.35. Menguante.

Observaciones meteorológicas efectuadas

Ayer a las 9, 15 y 19:

Presión barométrica, 756,1, 756,3 y 756,6; temperatura del aire, 19,5, 21,9 y 21,4 grados centígrados; humedad relativa, saturación igual a 100, 73, 69 y 73, tensión del vapor, 12,5, 13,4 y 13,9; dirección del viento, NE., NE. y S.; velocidad, en km. por hora, 7, 3 y 12; forma de las nubes, stratus, stratocumulus, alto-cumulus; alto-cumulus, alto-stratus, cirrus; cumulus y cirrus; grado de nubosidad, décimas de cielo, 5, 2, 2, 2, 5, 2, 3, y 4; temperatura máxima, 24,7 a las 16.15; mínima, 14,6, las 6.40.

Observaciones hidrométricas

Río Paraguay: Formosa 2,73 y Bermejo 1,80.

Río Bermejo: Pr. Roca (K. 254) 0,11 y Pto. Exp. (K. 117) 0,66.

Río Alto Paraná: Puerto Aguirre 0,9 Posadas —0,05. Itá Ibaté 0,07, Itatí 0,9 y Paso de la Patria 1,10.

Río Paraná: Corrientes 1,05, Empedrado 0,82, Bella Vista 1,25, Goya 1,33, Esquina 1,32, La Paz 1,06, Paraná 0,42, Rosario 0,43, San Nicolás 0,40 y San Pedro 0,60.

Río Uruguay: San Javier 0,76, Concepción 0,64, Santo Tomé 1,34, Paso de los Libres 1,10, Monte Caseros 0,84, Federación 0,86, Concordia 1,66, Colón 1,30, Uruguay 1,30 y Gualeguaychú 1,30.

Río de la Plata: Capital 0,70.

Río Colorado: Pichi Mahuida 0,80 y Buena Parada 2,85.

Río Limay: Nahuel Huapi 5,06 y P. Limay 3,80.

Río Negro: Fuerte Gral. Roca 2,70, Choele Choel 4,84 y Pringles 4,30.

Río Chubut: Galván 3,31.

Profundidades mínimas efectivas

Río Paraná: Hasta San Pedro 29 pies; entre San Pedro y Rosario, 24; Rosario y Diamante, 17,5; Diamante y Bajada Grande, 18,1; Bajada Grande y Esquina, 13,2; Esquina y Corrientes, 12,3, y Corrientes y Posadas, 4,9.

Río Paraguay: Confluencia y Formosa, 12,1 y Formosa y Asunción, 14,6.

En el puerto de Buenos Aires habrá hoy pleamar a las 11.20.

Estado de los ríos

Paraguay: Continúa bajando en su curso inferior.

Bermejo: Más o menos estacionario en su curso inferior.

Paraná: Continúa bajando en todo su curso.

Uruguay: Continúa bajando en todo su curso.

De la Plata: Ayer a las 8, 0,70 m. Anteayer, la máxima y la mínima fueron de 1,59 m. y 0,06 m. a las 21.15 y a las 5.30, respectivamente.

WAMPOLE, tónico concentrado con extracto de hígado de bacalao, calcio, hierro y fósforo, lo hará fuerte y optimista. Se toma como un vinito. Venta en farmacias.

Tónico WAMPOLE

O-43

EL COMERCIO ANGLO-ARGENTINO DE POST-GUERRA

Las Sucursales, Agencias y Corresponsales del Banco en el Reino Unido y Sud América, constituyen el lazo necesario para los comerciantes que ahora están haciendo sus planes para el comercio de post-guerra.

El departamento de Informes, (Sección Comercial) del Banco en Buenos Aires, ofrece sus servicios en conexión con las espléndidas oportunidades que se presentarán para nuevos negocios.

BANCO DE LONDRES Y AMERICA DEL SUD LIMITADO

FUNDADO EN 1862

AFILIADO AL LLOYDS BANK LIMITED

BUENOS AIRES: Bartolomé Mitre 399

NUEVA YORK: 34 Wall Street

LONDRES - (Casa Matriz): 6, 7 & 8 Tokenhouse Yard E.C.2.

M. O. P.

ADMINISTRACION NACIONAL DEL AGUA

TASAS POR SERVICIOS Y CUOTAS DE BALDIOS CORRESPONDIENTES AL SEGUNDO SEMESTRE DE 1945

Se advierte a los señores propietarios que el día 31 del corriente mes vence el plazo para el pago sin recargo de los servicios sanitarios y cuotas conforme a las leyes 11.336 y 12.722, correspondientes al período 1° de abril al 30 de septiembre de 1945 de inmuebles ubicados en la Capital Federal.

A fin de evitar las molestias derivadas de las aglomeraciones de los últimos días, se recomienda efectuar el pago con anticipación en la Tesorería, Viamonte 1951, de 11,15 a 15,30, sábados de 9 a 11; o bien mediante el envío por correo de cheque o giro postal, orden ADMINISTRACION NACIONAL DEL AGUA, a la Dirección Comercial, Charcas 1840.

La falta de pago en la oportunidad indicada motivará la imposición de los siguientes recargos progresivos:

1° de novbre. 1945 3% *1° de enero 1946 9%*
1° de dicbre. 1945 6% *1° de febrero 1946 12%*
1° de marzo 1946 15 %

Después de la última fecha las boletas pasarán a gestión judicial.

Buenos Aires, OCTUBRE de 1945.

ERHART *Publicidad* — U. T. 34-2576 y 5248

359

Bustamante 1673

Jorge Stegmann

ARQUITECTO

Esteban N. Quattordio e Hijo

EMPRESA CONSTRUCTORA

RAMALLO 2211 70-8926

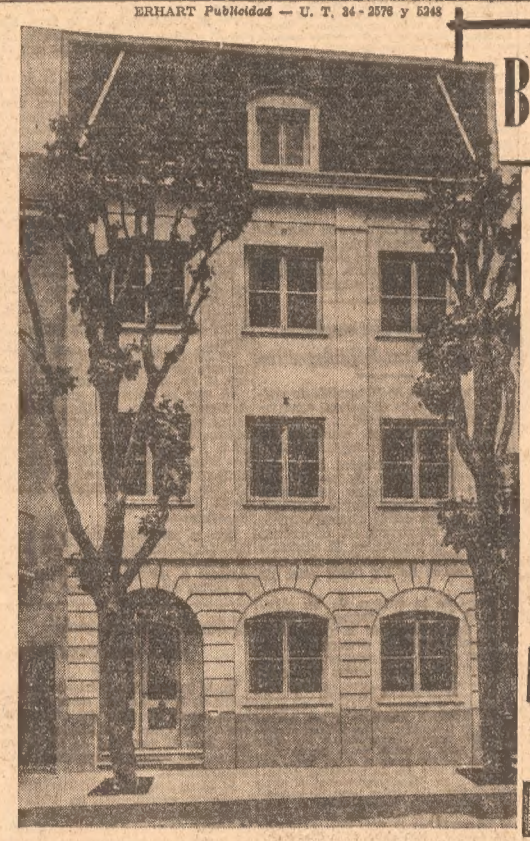

Departamentos Disponibles

HALL, LIVING-COMEDOR DOBMITORIO

Chimenea — Placard

Lavadero y Tendedero en Azotea

Informes: Cangallo 538 Esc. 90

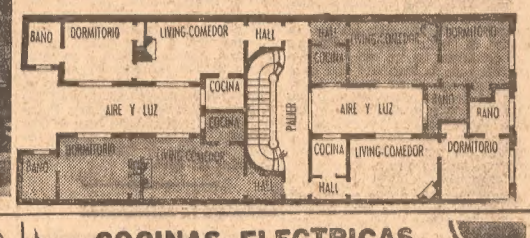

ARTEFACTOS SANITARIOS

DURCELANA

DE PORCELANA VITRIFICADA

INDUSTRIA ARGENTINA

UN PRODUCTO FERRUM

CALENTADOR ELECTRICO AUTOMATICO "CUMULUS"

V. A. BINDA & Cía.

S. R. Ltda. — Cap. $ 250.000

PERU 650 - U. T. 33-1404 y 5805

SISTEMA DE BOMBEO LR CON CENTRIFUGA Sin tanque de bombeo

Patentado por el Superior Gobierno

Aprobado por AYDA

SISTEMA UNICO CON VALVULAS LR

• SEGURIDAD Con bomba centrífuga no hay desgaste

• ECONOMIA Hasta un 70 % pues se utiliza la presión corriente

• HIGIENE Sistema hermético — Sin posibilidad de contaminaciones

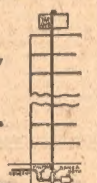

LEON R. CHIARINI

Fca. Pcia. SARMIENTO 1170 - U. T. 59-1620

Instalaciones Sanitarias

MIGUEL R. SOLER

RIVADAVIA 755 34-3653

HERRAJES para OBRAS

H. FREY

VENEZUELA 2748 45-4192

ESTE EDIFICIO HA SIDO EQUIPADO CON

FLU-MAX

DEPOSITOS SANITARIOS PARA EMBUTIR DE

HIERRO FUNDIDO

COCINAS ELECTRICAS LONGVIE

Edificio No. 875

Mosaicos y Escaleras de Mármol Reconstituído

BOZZI HERMANOS

Av. FIGUEROA ALCORTA 3535

U. T. 71-5827

ARTEFACTOS ELECTRICOS

ALBERT & Cía.

FABRICANTES

Exposición y Ventas: LAVALLE 721 (31-1332)

Talleres: CORDOBA 6046 (54-6743)

El revoque a base de Cemento blanco ATLAS es el revestimiento ideal para toda edificación

ENRIQUE CARPENTER

San Martín 687 — U. T. 31-3053

HORMIGON ARMADO

IMPARATO & PALMA

Av. de MAYO 1370 37-2625

Aquí también... ARTICULOS ELECTRICOS

ATMA

Guía **ERHART** DE LA CONSTRUCCIÓN

publicará gratuitamente en la Sección Alfabética el nombre, domicilio y teléfono de todos los profesionales y firmas de Buenos Aires y Suburbios relacionados con la construcción.

Envíenos sus datos — DIAGONAL NORTE 875 — U. T. 34-2576 y 5248

DOS PRODUCCIONES DIO A CONOCER AYER EL OCEAN

Producción de la R. K. O. Radio Pictures, hablada en inglés, con títulos sobreimpresos en español. Estrenada ayer en el Ocean. Intérpretes principales: Boris Karloff, Russell Wade, Henry Daniell, Edith Atwater, Rita Corday, Bela Lugosi y Sharyn Moffett. Director: Robert Wise.

Entre sombras propicias a su misterio y a la indispensable sugestión de "terror" que forma parte esencial de su propósito, transcurre el obscuro drama de "El profanador de tumbas" o "The body snatcher", producción de la R. K. O. Radio Pictures que ayer se conoció en la sala del Ocean. No hay días de sol ni claridades en este relato recargado de tintas siniestras. Todo se desenvuelve en medio de tinieblas, sólo cortadas por breves filos de luz que quieren precisar los trasgos temerarios de sus personajes más característicos. Es el primero Boris Karloff, encarnando con sus habituales medios de persuasión, no siempre convincentes, la figura de un cochero que sólo lleva cadáveres en su carruaje, los que substrae de sus sepulcros para venderlos a un extraño médico, tan extraviado como él. Con ellos el misterioso hombre de ciencia hace sus investigaciones y enseña a sus alumnos, bajo el mandato del cochero Gray, que tiene sobre el médico la autoridad de un secreto acusador. Ese secreto rige la vida del profesor y trastorna definitivamente su cerebro, hasta la mirada oportunamente sigilosa del cochero trágico que, cansado un día de las dificultades que se oponen a sus planes con los muertos, inicia la persecución de los vivos. Los culpables pagarán, sin duda, sus delitos, esta vez sin intervenciones policiales, y tras la muerte de su sombra funesta el desequilibrado médico morirá también víctima de la alucinación que lo lleva sin control a un precipicio. Lo demás es secundario en este film, que aspira a los efectos horripilantes, sin conseguirlo. Con Boris Karloff actúan Russell Wade y Henry Daniell, además de Edith Atwater, Rita Corday, Bela Lugosi, muy disminuído en su importancia truculenta; Sharyn Moffett y otros intérpretes. La dirección estuvo a cargo de Robert Wise.

* * *

En la sección de complemento del Ocean se vió "El estrangulador" o "The brighton stranger", también presentado por la R. K. O. Radio Pictures. Se basa este film en un argumento de Arnold Philips y Max Nosseck y refiere el caso de un famoso actor inglés de mucho éxito en su interpretación de una pieza teatral titulada "El estrangulador" y que al ser herido en la cabeza durante un bombardeo toma la personalidad que encarnó en las tablas durante mucho tiempo. Sobre la base de este asunto se desenvuelve el raro proceso, con los elementos útiles a su clima dramático. En el reparto figuran John Loder, June Duprez, Michael Saint Angel, Miles Mander, Rose Hobart y Gilbert Emery. Fué director Max Nosseck.

Arturo García Buhr, Alicia Barrié y Enrique Serrano en una escena de "No salgas esta noche"

El 31 vence el plazo para presentar obras al concurso nacional de cinematógrafo

El miércoles vencerá el plazo para la presentación de obras al concurso de premios a la producción cinematográfica argentina. Las inscripciones se atienden los días hábiles de 11.30 a 17 y los sábados de 8.30 a 12.30, en la secretaría de la Comisión Nacional de Cultura, Bustamante 2663.

Partió ayer de regreso un delegado del cine francés de liberación

Partió ayer de regreso a Francia el capitán André Bensimon, representante del Comité de Liberación de la cinematografía francesa. Dicho representante permaneció una temporada en Buenos Aires. En el curso de la misma se ocupó, con el carácter de representante oficial, de la colocación en nuestro medio de las primeras películas realizadas desde la fecha de la liberación de Francia. El capitán Bensimon, que viaja por ruta aérea, fué objeto de diversas demostraciones en estos últimos días, y ayer fué despedido por conocidas personas de la colectividad francesa y de nuestro ambiente cinematográfico.

"Camino del destierro": ayer en el cine Paris

"Camino del destierro" o "Exil express" titúlase una película presentada ayer en el París por la distribuidora Kronfilm. Encabezan su reparto Anna Sten y Alan Marshall. La primera tiene a su cargo el papel de una muchacha perseguida por una banda de espías que quieren descubrir la fórmula química de un descubrimiento trascendental. Ella conoce esa fórmula porque ha sido secretaria del descubridor hasta el instante en que fué muerto por los decididos perseguidores del hallazgo. Sospechada, además, por el gobierno del país en que reside, a pesar de aspirar a la ciudadanía del mismo, la joven es condenada al destierro y es en el tren que la lleva a ese destino donde conocerá al periodista que no sólo habrá de salvarla probando su inocencia, sino que se casará con ella. "Camino del destierro" es una película corriente en el género del espionaje y de la intriga, si bien está por debajo del interés de las buenas expresiones de ese carácter. Hay algunas notas risueñas en medio del drama, que no alcanza, por cierto, en ningún momento, relieve ni fuerza. La pareja central de intérpretes se conduce con discreción secundada en los demás papeles por Harry Davenport, Jerome Cowan y Walter Catlett, bajo la dirección de Otis Garret.

EL BALANCE DE LA SEMANA

Además de **"El estrangulador"**, **"El profanador de tumbas"** y **"El camino del destierro"** —los tres estrenos de ayer, que hoy comentamos en estas columnas, se registraron en la semana las siguientes novedades: **"Dios es mi copiloto"**, norteamericana, con Dennis Morgan, Dane Clark, Raymond Massey, Alan Hale, Andrea King y Stanley Ridges; **"Todo por una mujer"**, norteamericana, con Loretta Young, Gary Cooper, William Demarest, Dan Duryea, Frank Sully, Don Costello y Arthur Loft; **"Marina"**, mexicana, con Tito Guizar, Amanda Ledesma, Federico Piñero y Consuelo de Luna, y **"Atlantic City"**, norteamericana, con Constance Moore, Brad Taylor, Charles Grapewin y Jerry Colonna.

El 15: Irene Dunne en la comedia humorística "Locamente enamorada"

El jueves 15 de noviembre se estrenará en el Gran Rex "Locamente enamorada", producción de carácter extraordinario de la Columbia, y cuyo título original es "Over 21". En los papeles principales aparecen Irene Dunne, Charles Coburn y el actor Alexander Knox. Acerca de "Locamente enamorada" anticipan los anuncios respectivos que su argumento transcurre en un terreno de comedia ágil y humorística, con toques sentimentales, y que los tres artistas cumplen una labor de gran finura interpretativa. La dirección del film estuvo a cargo de Charles Vidor, el realizador de "Canción inolvidable" y "Las modelos".

Reposiciones

El 15 de noviembre, en el cine Iguazú —anuncia la Lumiton— se registrará la reposición de dos películas locales, que en su época tuvieron buena acogida del público: "Los tres berretines", con Luis Sandrini, Luis Arata, Luisa Vehil, Florindo Ferrario, Benita Puértolas, Héctor Quintanilla y muchos otros intérpretes, y "La muchachada de a bordo".

—Hasta el 7 de noviembre quedó aplazada la reposición de "La vida de Emilio Zola", con Paul Muni, Gloria Holden, Gale Sondergaard, Dickie Moore, Joseph Schildkraudt y Vladimir Sokoloff.

Los noticiarios

El martes se exhibirá en el Suipacha, Astor y Porteño el noticiario de la Universal con el sumario siguiente: proceso contra los criminales de guerra, el almirante Nimitz llega a California, tropas submarinas de asalto, Chile festeja otro aniversario de su independencia, frustrado plan japonés de destrucción, de poco sirve el dinero en el Japón a los marineros norteamericanos, e ingeniosos recursos de los prisioneros de guerra.

* * *

El noticiario de la Paramount que se exhibe en el Gran Rex, Porteño, Astor y Novedades, trae las siguientes informaciones: despedida al velero Danmark, fortalezas B-29 llegan de regreso a San Francisco, la recepción al almirante Nimitz, el secreto de los hombres-ranas, y los criminales de Belsen ante sus jueces.

* * *

En el Ideal, Opera, Normandie, Astor, Porteño y Novedades se exhibe el noticiario de la Metro, que trae: Nimitz aclamado en Washington, nuevo salvavidas aeronaval, el proceso a Fritz Klein, médico de Belsen, y el Día de la Independencia de Chile.

CENTROS SOCIALES

Fiestas para hoy y mañana

Se realizarán hoy las reuniones preparadas por las siguientes entidades de carácter social:

Club Español, baile, a las 22, en Bernardo de Irigoyen 172.

Club Social y Biblioteca Pública Mariano Boedo, baile, a las 22, en San Juan 3646.

Club Brisas del Plata, festival artístico y baile, a las 21, en Constitución 318 Haedo.

Boston Social Club, baile, a las 16, en Cangallo 2635.

Tendrán efecto mañana las reuniones organizadas por las siguientes instituciones:

Club Italiano, representación teatral, a las 16.30, en Rivadavia 4731.

Círculo Social del Ayuntamiento de Taboada, reunión campestre, a las 8, en el balneario Las Barrancas.

Club Metropol, baile, a las 18, en Rodríguez Peña 361.

Boston Social Club, baile, a las 16, en Cangallo 2635.

VARIOS DISTRIBUIDORES DE VOLANTES Y POLICÍAS SOSTUVIERON UN TIROTEO

Anteanoche, a las 21.45, en la esquina de Juan B. Alberdi y Corvalán se produjo un grave hecho entre personal de la comisaría 42a., que, vestido de civil, recorría las calles de esa jurisdicción, y varias personas que distribuían volantes impresos.

Según la información suministrada, personal de aquella sección recorría la misma, y vió que unas diez personas se acercaban, arrojando unos impresos. En la esquina referida los policías salieron al encuentro de dichas personas, y luego de darse a conocer, se dispusieron a registrarlas.

Pero, en un rápido movimiento, los interpelados se apartaron, y echando cuerpo a tierra hicieron varios disparos de revólver contra los policías, que contestaron la agresión haciendo uso de sus pistolas. Los agresores, considerándose en peligro mayor, se dispersaron y consiguieron desaparecer.

Posteriormente la policía tuvo conocimiento de que al hospital Salaberry había sido conducida por Mayer Neri Ortiz, argentino, de 23 años, una persona herida de bala en la región lumbar, a la que no ha sido posible interrogar, por la gravedad de su estado. Más tarde, la policía estableció que el herido es Orlando Pastor Sardo, argentino, de 20 años, pintor de profesión, y según la misma información, comunista militante.

Hasta tanto se aclare debidamente la situación de Ortiz, éste ha quedado detenido, y se practican averiguaciones con el fin de individualizar a los agresores de los policías, que, según se añade, se dedicaban a distribuir volantes que se consideran de carácter alarmista.

FUÉ AYER ABIERTO EL EDIFICIO OCUPADO POR EL DIARIO "CRÍTICA"

El juez de instrucción Dr. Albarracín, en el sumario relacionado con la investigación que realiza con motivo del tiroteo que se produjo frente al diario "Crítica", adoptó ayer algunas resoluciones.

En un auto dictado por la secretaría Frías, dispuso, como lo hemos anunciado, la reapertura del edificio de la Avenida de Mayo 1333, ocupado por aquella publicación, y que la comisaría 4a. mantenga sobre el mismo una vigilancia externa, a fin de que no se altere el estado de cosas existente en el frente de dicho edificio, pues todo ello debe ser sometido a peritajes.

Al efecto, el magistrado libró oficio al jefe de policía, y se dirigió por nota al ministro de Guerra solicitando la designación de oficiales expertos en balística. Además, ordenó que el tasador oficial de los tribunales informe sobre los daños causados en el edificio de "Crítica", así como también los que han experimentado los dueños de algunos comercios próximos.

Asimismo dispuso el juez la libertad de las dos únicas personas que aun permanecían detenidas, por considerar que no es indispensable, por el momento, que continúen privadas de ella.

Salvóse una señora que al sufrir un vahído cayó en las vías del subterráneo

En las primeras horas de la mañana de ayer, en la estación Callao, del subterráneo de la línea D, ocurrió un accidente que pudo tener fatales consecuencias.

En momentos en que Da. Francisca Seijo de Vita, española, de 34 años, domiciliada en la calle Arenales 2101, se hallaba en el borde del andén, sufrió un vahído y se cayó en el preciso instante en que a toda velocidad se acercaba un convoy.

El tren detuvo la marcha y algunos testigos se apresuraron a socorrer a aquélla, pero, ante la sorpresa y la alegría que es de suponer, comprobaron que la señora había quedado entre uno de los coches y la pared del andén. Fué necesario que el tren partiera para que la señora pudiese salir de allí.

Un vigilante de la comisaría 5ª, que acudió en seguida, condujo a la señora al consultorio central de la Asistencia Pública, donde se comprobó que sólo había sufrido algunas heridas de carácter leve.

CHOCARON DOS COCHES Y RESULTÓ HERIDO UNO DE LOS CONDUCTORES

Frente al número 464 de la avenida Olivera se produjo un choque entre un "sulky" manejado por Eduardo Verges, argentino, de 32 años, y un "break" a cargo de Da. Carmen Spagnolo, italiana, de 39. A raíz de la colisión Verges se cayó al pavimento y resultó lesionado en la pierna izquierda.

—En momentos en que D. Francisco Peneda, español, de 57 años, se hallaba en un refugio existente en la esquina de Juan Bautista Alberdi y White, fué rozado por un camión, cuyo conductor continuó la marcha y desapareció. A consecuencia de la embestida Peneda se cayó al pavimento y se fracturó el brazo izquierdo, siendo conducido para su curación al hospital Salaberry.

—Un automóvil particular que a cargo de Germán Varela circulaba a la altura del número 408 de la calle Callao, embistió a Francisco Durand, argentino, de 54 años, en momentos en que éste pretendía transponer la calzada. La víctima resultó lesionada en el hombro y brazo izquierdos.

—Chocaron en la esquina de Sarmiento y Sadi Carnot, un camión a cargo de Luis Froccia, italiano, de 40 años, y una motocicleta conducida por Nochin Dallasky, polaco, de 28. Este rodó por el suelo con su máquina y resultó con diversas heridas, debido a las cuales tuvo que ser internado en el Hospital Italiano.

Procedióse a la detención de un acusado de espionaje

La Policía Federal ha procedido a la detención de Omar Hellmuth, que aparece complicado en las actividades de espionaje que investiga el juez federal Dr. Fox. El nombrado llegó a nuestro país hace unos días procedente de Gran Bretaña, de donde fué expulsado.

Las correspondientes actuaciones iniciadas por la policía serán elevadas al nombrado magistrado, a cuya disposición ha sido puesto el detenido.

Inscripción para la colonia de vacaciones de la policía

Como en años anteriores, en la próxima temporada veraniega, la Asociación Colonias de Vacaciones para la Policía Federal habilitará sus colonias —marítima y serrana—, donde podrán pasar veinte días de descanso los niños y familiares del personal de tropa de la policía y bomberos. La inscripción se cerrará el 15 de noviembre y los trámites deberán realizarse en la secretaría de dicha asociación, calle Belgrano 1549, tercer piso, todos los días, de 9 a 19 horas. Los interesados deberán presentar documentos que acrediten la edad de los niños y certificados de vacuna.

ROBOS Y HURTOS

Ante las autoridades de la comisaría 1a. D. Alfredo Eiranova, gerente de una compañía de publicidad, manifestó que en horas de la noche entraron ladrones en las oficinas de aquélla, en el cuarto piso de la calle San Martín 662, y se llevaron dos máquinas para escribir valuadas en 1250 pesos.

—De un comercio de la calle Córdoba 947 substrajeron un motor eléctrico y una máquina para escribir, que el Sr. Juan Ernesto Biagosch justipreció en 1120 pesos, al hacer la denuncia correspondiente.

—En la finca Billinghurst 2025 entraron ladrones y se llevaron diversos efectos, que la damnificada, Da. Julia Goldman de Ichetirbu, valuó en 1000 pesos.

—Valentín González, domiciliado en la calle Tres Arroyos 2927, se presentó en la comisaría 50ª para denunciar que en circunstancias en que dejó solo su domicilio, entraron ladrones y le substrajeron ropa, alhajas y otros efectos valuados en 2000 pesos.

RIÑA EN UN TRANVIA

Miguel Koncsani, polaco, de 35 años, pasajero de un tranvía de la línea 58, que se hallaba estacionado frente al número 1718 de la calle Brasil, por cuestiones del momento sostuvo un altercado con el guarda de dicho vehículo, llamado Miguel Scali. Luego de un breve cambio de palabras se tomaron a puñetazos, y en el transcurso de la lucha se cayeron ambos al pavimento, resultando lesionados.

Con una entrega de premios se celebra hoy el Día de la Policía

Hoy será celebrado el Día de la Policía. A diferencia de lo que ocurría en años anteriores, en que se realizaban diversos festejos, la celebración se reducirá esta vez a la entrega de los premios instituídos para el personal y particulares que se hicieron acreedores a tales distinciones durante el año 1944. La entrega de las recompensas se hará a las 10 en diversas dependencias y en sencillas ceremonias, a las que concurrirán miembros de los hogares policiales y vecinos. Los premios a entregarse y los favorecidos son los siguientes:

Premio Walter Scott, al cabo Carlos A. Gilluí, de la sección 38o.; a la abnegación, valor y servicios extraordinarios, al cabo Tomás Maciel, de la 8a.; agente Juan Carlos Cruz, de Investigaciones; agente Benedicto Barrios, de la 42a.; agente Antonio Santasiero, de la 8a.; correo Faustino Parra, de Comunicaciones; ex agente Alberto Luis Pizarro, agente César W. Martínez, de la 15a., y cabo Antonio Julio Gianina, de la 9a. Premio Jefatura, al señor Felipe Mutani, domiciliado Echeverría 5648; a D. Martín Cestac, Asamblea 1352; Julio Domato, Australia 1925; Pascual Espinosa, Humberto I 2755; Melchor Esteban, Pinciroli 18, en Victoria; Eneas Cianferrari, Gándara 3386; Julio Ramos (h.), Canalejas 1375; menor Benigno Balor, Pedro Echagüe 2946; Alberto Angel Martínez, Vicente López 1296; Germán Alvez Besares 3599; Alberto López Caseros 4017; Eduardo Ortiz, Pasaje La Trilla 2374; Miguel Salvador Mazzei, avenida La Plata 1321, y José Caldas, avenida Alcorta 3650. Premio Pro Patria: al cabo de bomberos Andrés Amadeo Parco y al agente de Tránsito, Vicente Llmeres. Premio Bolsa de Cereales, al sargento de bomberos Cipisco Niz y al cabo Calixto Antonio Jeréz. Premio Editorial Atlántida: al cabo Oscar A. Peralta. Premio A. C. Taquini: al cabo Ernesto Juan Moreno y al sargento Napoleón Córdoba. Premio Vigilancia, a la comisaría 6a.

Otros numerosos premios serán entregados también hoy en los lugares fijados por la Jefatura, habiendo correspondido los mismos a las personas siguientes:

Sargento Gerardo Ramírez, de Investigaciones; ayudante Alberto Carrilero, de la sección 28a.; subayudante Ricardo Luis Matesanz, de Investigaciones; agente Egidio Gómez, de Tránsito; cabo Bernardo Famá, de bomberos; bombero Mariano F. Navarro, agentes Juan Carlos Sánchez y Juan Bautista Belcuore, de Tránsito; cabo Alfredo Esteban Fernández, de la 33a.; cabos Juan José Vecchio y José Núñez, de bomberos; agente Carlos De Felipe, de la 33a.; subinspector Anibal Alfaro, de la 42a.; inspector Juan Raimundo Guiñazú, de bomberos; agente Miguel Angel Fortuna, de la 22a.; agente Eduardo Fernández de la 14a.; ayudante Cayetano Galluzo, de Comunicaciones; electricista César Julio De Virgilis; sargento Fermín Murchio, de la Alcaldía de Contraventores; agente Toribio Román Rodenas, de la 26a.; agente Juan Francisco López, de la sección Tiro; sargento Marcelino Pedro Quiroga, de la 43a.; agentes Humberto F. Pierri, José Pérez Núñez y Osvaldo Castiglione, de la sección Perros; sargento Carlos A. Perrone, de la 25a.; cabo Antonio Paludi y agente Luis Emilio Hannois, de la 14a.; agentes Juan Oliva, Santos Wanuffalen y Francisco Jorge, de la 10a.; cabos Arturo Guardia y José Grimaldi, de la misma; sargento Ramón Eulogio Carranza, de la 38a.; agentes Eugenio Cotignola y Mario F. Pérez, de la 26a.; mecánico Fortunato Peluso, de Comunicaciones; agente Manuel García, de la Guardia de Infantería; agente Domingo F. Fragola, de Contraventores; agente Miguel A. Ferraro, de la Custodia Presidencial; ex agente Héctor García; agente Ramón Muñoz, de Tránsito, y a los agentes Oscar L. Marchesi, Rogelio Guardia, Angel Radice, Carlos Hernández, Serafín Sivatzeri y Carlos Esperanza, Manuel Pérez, Saúl Lantaño, Cecilio José Del Pozo, Carlos Montes, Tisiano Dante Gómez, Elías A. Ferreyra, José Mario Pifeiro, Casiano Díaz, Tomás Picasso, José Codori, Roberto Souza y Ramón de la Rosa Sánchez, sargento Juan De Matteo y cabos Bartolomé Medrano, Gerardo A. Ambrosio, Manuel S. Bora, Isidoro Vitale, etc.

ORQUESTA SINFONICA JUVENIL ARGENTINA

dirigida por el maestro LUIS GIANNEO

NOVENO CONCIERTO en el GRAN TEATRO OPERA

CORRIENTES 860

MAÑANA A LAS 10.15 horas

Se ejecutarán obras de VIVALDI, LULLY, RESPIGHI, LIADOW, GIANNEO, ARTHUR Y WILLIAMS.

Este concierto se transmitirá a partir de las 11 horas por LR1 RADIO EL MUNDO y su cadena de emisoras

AUSPICIA

CADE

COMPAÑIA ARGENTINA DE ELECTRICIDAD S. A.

NOTA: Rogamos puntualidad a fin de evitarse demoras en la entrada.

Pág. EXCELSIOR

ESPECTÁCULOS CINEMATOGRÁFICOS

GRAN REX—Hoy, 14, 17 y 21: Notic. y dibujos de Disney; 15.15, 18.30 y 22.30: TODO POR UNA MUJER, p. GARY COOPER y LORETTA YOUNG. Pull., matinée, $ 1.50. Vermouth o noche, $ 2.

GRAN CINE OCEAN—Lavalle 739. (32-1515). Mat. de 13.30 a 17, Plat., $ 1.50. 15.30, 18.40 y 22.40: **El profanador de tumbas** (inc. p. niños): 14, 17.15 y 21: **El estrangulador**. Pullman, $ 1.50.

PREMIER—Corrientes 1565. U. T. 35-2113. Hoy 15.10 y 20.10: Suc. Arg.: 16.20 y 20.20 (en punto): LA MARAVILLA DEL TECNICOLOR: LO QUE EL VIENTO SE LLEVO. Excl. en esta sala p:todo Bs. As. Pullman, $ 1.50.

GRAN CINE SUIPACHA—Suipacha 442 Hoy, 14.30, 17.40 y 21.40: Errol Flynn en su más grande creación: AVENTURAS EN BIRMANIA; 13.45, 17 y 21: Varied; Mat., Prec. únic., $ 1.50. Bol. 10 hs.

BROADWAY — Matinée 13.35 hs. Pit., $ 1.50. A las 13.35, 16.50 y 21: **Cupido se sublevó**; 15, 18.20 y 22.20: **Rapsodia de juventud**, c. J. Heifetz. Verm. 16.50 y noche. Pit., $ 2. Pull., $ 1.50.

MONUMENTAL — Lavalle 780. Mat. 13.45 a 17. A las 15.20, 18.30 y 22.25: **La fuente de los deseos**, c. D. Lamour; 13.50, 16.55 y 21: **Aquí sobra un cadáver**. Plat., $ 2. Pull., $ 1.50.

GRAN PALACE — Maipú 458. 31-4868. 18.30 y 22.30, un grandioso espectáculo musical y alegres canciones:

ATLANTIC CITY

con Constance Moore y Brad Taylor y las jazz americanas de P. Whiteman y L. Armstrong; 17 y 21: **Huérfanos de la fama**, p. M. Lee. Hoy, matinée, Pull., en Cont., de 13.50 a 20. $ 1.50.

GRAN TEATRO OPERA — Corrientes 860, (35-1535). Hoy, matín. Precio único, 1.50. 15.15, 18.30 y 22.30 hs. DIOS ES MI COPILOTO, p. D. Morgan, R. Massey, D. Clark; 13.45, 17 y 21: Varied.

IGUAZU—Lavalle 940. (35-4431). Mat. 13.35, Verm. 17 y noche 21, 15, 18.10 y 22.10: EL SIGNO DE LA CRUZ, c. F. March (inc. p. niños): 13.45, 17 y 21: **Quien mal anda mal acaba**, c. C. Morris.

AMBASSADOR — Lavalle 777. 15.35, 18.20 y 22.20: **Pampa bárbara**, gran éxito A. A. A., con Francisco Petrone y Luisita Vehil. Dir., Demare y Fregonese; 14, 17.30 y 21; Varied. Pull., $ 2.

LUXOR—Lavalle 669, (31-3893). Mat. 14. Plateа, $ 1.50. 15.15, 18.20 y 22.20: LA ZARINA (versión orig. en inglés); 14, 17 y 21: **Jinetes redentores**. Verm. 17. Noche 21. Plateа, $ 1.50 y $ 2.

GRAN CINE IDEAL — Suipacha 378. (35-3200). Hoy matinée, $ 2, 15.15, 18.25 y 22.25 hs.: Un film de alta jerarquía: **1812**, basado en el libro de Tolstoi La guerra y la paz; 13.50, 17 y 21: Varied.

NORMANDIE—Lavalle 861. (35-1600). Hoy, matinée, Prec. único, 1.50. A las 15.40, 18.50 y 22.50: **El castillo siniestro**, p. Basil Rathbone; 13.50, 17 y 21: **El fantasma helado**, p. Lon Chaney.

GLORIA — Av. de Mayo 1225. 38-6966. 15 y 20.30: Varied., CAMINITO ALEGRE, Angel Garasa. Estr. extra: MARINA, la inmortal zarzuela, p. Tito Guizar, Amanda Ledesma. Pullman, 1. Noche, numer.

GRAN CINE FLORIDA — Florida 271. 33-6133. Cont. 12.30 a 24. A las 14.15, 18.10 y 22.5: CHARLES BOYER, INGRID BERGMAN y JOSEPH COTTEN:

LA LUZ QUE AGONIZA

12.40, 16.25 y 20.20: Lucille Ball, Dick Powell y Virginia O'Brien en:

CONOZCA A LA GENTE

Sección cómicas y variedades.

PULLMAN, $ 1

PARIS — Lavalle 769. 31-2916. Matinée 14 a 17.30. Plat., 1.50. Nifi., $ 1. 16, 18.30 y 22.30: Vuelve la gran estrella rusa A. Stein en: CAMINO DEL DESTIERRO; 15, 17.40 y 21: **La vida privada del Dr. Goebbels**; 20.30: Var. Pull., 1.50.

PETIT SPLENDID—Libertad 976. 41-1324. 18.30 y 22.45: UN HOMBRE PELIGROSO, R. Young, L. Day; 16.50 y 21.20: TARZAN Y LAS AMAZONAS, J. Weissmuller; 15.30 y 20: **Brindo por ti**; 14.30: Varied. Tard., Men., 0.60. Loc. numer. Boletería 10 horas.

RENACIMIENTO — Lavalle 925 35-1850. Tres films extras: **Laura**, G. Tierney; **Cómicos de alcoba**, M. Woolley; **Enredo tras enredo**, Jane Whiters.

ROSE MARIE — Lavalle 750. Continuado, $ 1, 13.30, 17 y 20.30: **En el Japón nazista**; 13.50, 17.20 y 20.50 (inc. para niños):

ANGEL DE MALDAD

c. Fredric March, Betty Field; 15.20, 18.50 y 22.30: Notic.; 15.30, 19 y 22.30:

SANGRE SOBRE EL SOL

c. James Cagney y Sylvia Sidney.

SELECT LAVALLE—Lavalle 921 35-0235. Continuado de 13.30 a 24. Plateа, $ 1. Mecha Ortiz y R. Escalada en:

EL CANTO DEL CISNE

M. Legrand y R. Airaldi en:

EL VIAJE

Variedades, Dibujos, Noticiarios.

PRINCESA—Suipacha 460. (35) 1112. Cont. de 11 a 24. Aire acondicionado.

FANTASIA DE CARNAVAL (tecnicolor)

Charles Boyer, Claudette Colbert en:

MUNDOS INDIVIDUALES

Gary Cooper y Laraine Day en:

LA HISTORIA DEL Dr. WASSELL

(tecnicolor).

PLATEA, 0.80

ARIZONA—Lavalle 727. 31-6967. Hoy, P. único, $ 1. Día de las grandes novelas: **Los dos pilletes**, **Los miserables**, **La dama de las camelias**, **El jorobado** o **Enrique de Lagardere**, Varied. Not. Arg.

PLAZA — Corrientes 939. (35) 7777. Hoy, tarde de 13.50 a 19.50 hs. Noche a las 20.15 hs. 14.10, 18 y 22.10: MISION EN MOSCU, Walter Huston y A. Harding; 16.25 y 20.35: CON SOLO PENSAR EN TI, Dennis Morgan; 16.10 y 20.15: POR UNA PROMESA, Pull., $ 1.20. (Noche, numeradas).

MUNDIAL—Corrientes 959, **Arco Iris**. Desfile de la victoria del 10. de mayo en Moscú. Variedades musicales.

GRAND SPLENDID — Santa Fe 1860. Hoy, 15.40: EL MEJOR PAPA DEL MUNDO, Angel Garasa; 16.50 y 20.40: MI NOVIA ES UN FANTASMA, p. Mirtha Legrand y Pepe Iglesias (El Zorro): 18.30 y 22.20: LAS SEIS SUEGRAS DE BARBA AZUL, p. Pepe Arias; 20.10: Var. Plt., $ 1.20. Men., 0.60. MAÑANA, a las 14: MATINEE INFANTIL.

GAUMONT — Rivadavia 1635. 38-0606. $ 1.20. Niños, 0.60, 18.25 y 22.25: GRAN EXITO DEL CINE SOVIETICO:

ARCO IRIS

adaptación del libro homónimo de Wanda Wasilevska; 17 y 21.5: **Mi DIARIO DE UN NAZI**; 15.55 y 20.5: **La mujer nunca pierde**; 14.20 único: **Mashenka**. (Prog. inconv. p. niños).

NOVEDADES — Florida 364. 31-5155. Cont. Bestias de Belsen ante sus jueces. Lira del Alma Nimitz. Fortalezas sobre el Pacífico. Not. Arg. Dib. Var. Cómicas. **El tigre de Bengala**, c. Bucéfalo, Portugal, puerta de Europa, fué cent. del espionaje mundial.

CALLAO — Callao 27. 35-1898. Tard., niñ., 0.50. 18.10 y 22.30: LAURA, G. Tierney, D. Andrews; 16.35 y 21.5: COMICOS DE ALCOBA, M. Woolley; 15.20 y 20: **Enredo tras enredo**, J. Whiters; 14.40: Variedades. Bolet. 10 horas.

SARMIENTO — Lavalle 852, 35-3338. Cont. **Boda sin compromiso**, p. C. Colbert; **Escapada de amor**, p. Gail Russell; **Cuando las luces se apagan**, p. P. Foster. Pullman, $ 1.20.

CINE ROTARY—Corrientes 565. 31-8061 Cont. 11 a 24. Así se acaba el cuento, La bomba volante, Llega el Lancastrian, Lobo y pájaros, Not.: Hirohito en Tokio, LA ALEGRE SOLTERONA, p. Marjorie Main. 0.60.

VERSAILLES — Santa Fe 1447. (44) 2799. Cont. 15 y 19.40: **Dónde está esa mujer**, S. Mann; 16.25 y 21: **La risa de los Rothschild**, L. Young; 18.15 y 22.40: **La preferida**, B. Grable, inc. p. niños. Pullman 0.80.

CAPITOL — Santa Fe 1848. 44-2379. Cont. Pull., 1.20. 18.15 y 22.10: **Misión en Moscú**, W. Huston; 16.25 y 20.30: **Con sólo pensar en ti**, D. Morgan; 15.50 y 20: Var.; 14.50: **Niña del millón**, v. ingl.

GRAN CINE VICTORIA—Av. de Mayo 582. 34-1483. Hoy, Cont. de 13. **El enigma del collar** (inc. niños). Su milagro de amor, El Halcón en Hollywood. Plateа, $ 1.

PORTEÑO-ASTOR — Corrientes 846 y 746. Not. c. El proceso de las bestias de Belsen "Hombres ranas", héroes de los ejércitos aliados Nimitz llega a EE. UU. Suc. Arg. c. El momento político. **Amor batido a yunque**, Spaghetti, Portugal, puerta de Europa, de La Marcha del Tiempo. Plateа, 0.80. Cont. 11 a 24.

ALVEAR — Esmeralda 320. Continuado. COMO VENIMOS AL MUNDO (Interesa a los hombres, emociona a las mujeres); **El beso mortal** (los peligros de la ignorantia prenupcial); **Cazadores de hombres**. Prog. no apt. men.

GRAN CINE LOS ANGELES—Corrientes 1770. 35-3742. Cont. **Misión en Moscú**, con **Con sólo pensar en ti**, Varied. Superpullman, 1.20.

HINDU—Lavalle 842. (35-1114). Alegría y canciones en: **La copla andaluza**, Niño Marchena y C. Amaya; **Un beso en la noche**, M. Cortés; **Mi reino por un torero**, p. el ídolo taurino Carlitos.

AMERICAN PALACE — Córdoba 1785, 44-0494. La séptima cruz, Conozca a la gente, Cómicas y variedades.

ASTORIA—Suipacha 482. Cont. de 13.30 a 23.50. **Lacayos aristocráticos**, Peer Gynt; **Amo a todas las mujeres**, $ 1.

PARAMOUNT — Lavalle 845, 35-0999. **La llave nocturna**, Boris Karloff; **La guarida de Frankenstein**, inc. p. niños, Boris Karloff; **La garra escarlata**, Basil Rathbone, Plateа, $ 1.

ATLANTIC — Belgrano 1260, 38-2726. Continuado. **Besos perdidos**, inc. p. niños, **La divina embustera**, **La Polonesa** y **Nocturno de Chopin**; **El bailarín pirata**.

RADIO CITY—Corrientes 2

Carmen Amaya ofreció anoche nuevos números

En el escenario del teatro Avenida ofreció anoche la bailarina Carmen Amaya, ante una sala ocupada en su totalidad, nuevas manifestaciones de su arte popular y abigarrado, presentando el segundo programa de su temporada. Tres estampas peninsulares, originales de Gerardo Ribas, con música de Salvador Ruiz de Luna, ofrecía la renovación total del cartel del Avenida, todas ellas de carácter diverso y evocador, que el auditorio celebró con expresivas muestras de aprobación y simpatía. La primera, "Tiempos goyescos", refleja costumbres del Madrid de 1830, a orillas del Manzanares, con evocaciones de coplas infantiles, desde aquella que decía del monarca: "Cuando Fernando VII usaba paletó..." hasta el entronizamiento de Goya en la capital, de sus famosos cartones y de la personificación de dos diestros del ruedo, Pepe-Hillo y Costillares, con alguna que otra cita interesante como la de la Maja desnuda, etc. La segunda ofrece en dos pasajes una nota convencional, animada por el tema melódico que a Maurice Ravel pudo inspirar la presencia de alguna "bailaora" en tierras árabes, para construir su famoso "Bolero", cuyo ritmo cadencioso ha recorrido el mundo entero. Pero esta evocación tuvo anoche lo que en la jerga popular hispana se llama "mala pata". El cuadro se cierra con una interpretación más popular que la conocida famosa composición del músico francés, que aquí está animada con un ritmo más vibrante y nervioso, con repique de taconeo flamenco, alejándose del tono suave o clásico de punta con que se popularizó. Pero ocurrió que la "bailaora", acaso, por acción de la ropa nueva o de los zapatos, también flamantes, se vió trabada, y, como ocurre en las faenas tauromacas, cuando la danza fué casi interrumpida, Carmen Amaya insistió en ella, bailando de nuevo, para triunfar en toda la línea. Finalmente, y tal vez fué la nota de más color de la velada, se presentó una típica boda gitana en Sevilla, desde la reja, con los galanes que "pelan la pava"; la fuente de los enamorados, y como epílogo, la ceremonia de la boda al pie de una típica carreta racial, con cortinas de colorinche. Aquí estaba la bailarina en lo suyo y su actuación fué eficiente y brillante, desfilando por el cuadro, seguidillas, zambras, sevillanas y todo conjunto de manifestaciones que definen al arte flamenco, subrayado todo ello con un desfile de habilidades coreográficas realmente grato. Juntamente con Carmen Amaya se destacaron, en la interpretación de los principales pasajes, sus hermanos Leo y Antonia, Miguel Herrero, Esteban de Sanlúcar, Paco y Antonio Amaya, Laberinto, Lucena, Luisa de Córdoba, Myriam Oliver, Federico Chacón, Terremoto, etc. Las estampas fueron presentadas con decorados y vestuarios de certera propiedad y ambiente, realizados primorosamente por Federico Ribas.

Joaquín Pibernat iniciará hoy sus espectáculos en el Apolo con "Don Juan Tenorio"

El teatro Apolo reabrirá hoy sus puertas. Joaquín Pibernat, el veterano intérprete de la opereta primero, de la comedia y el drama después, volverá a presentarse ante nuestro público esta noche, con "Don Juan Tenorio", la popularísima obra de José Zorrilla. El aplaudido actor, a quien secundarán Mercedes Pibernat y un conjunto numeroso, ofrecerá hoy su 542a. representación de "Don Juan Tenorio", cifra que expresa su buen éxito, su perseverancia y la adhesión de nuestro público a estos espectáculos tradicionales.

En el Presidente Alvear se organiza el conjunto

El empresario del teatro Presidente Alvear, D. Pascual E. Carcavallo, continúa organizando el conjunto de actores que presentará en su sala cuando terminen los espectáculos ofrecidos por la compañía de Francisco Canaro. A los nombres ya conocidos debe ser agregado ahora el de Guillermo Battaglia. Carmen Valdez, Fernando Ochoa, Mario Fortuna y el ya citado intérprete figurarán, pues, en primera fila, en el reparto de "El matrero", pieza de Yamandú Rodríguez, con la que se inaugurará la temporada.

COMENZÓ AYER UNA TEMPORADA DE GÉNERO CÓMICO

Concluída la temporada cómica de la compañía de Luis Sandrini, en el Politeama Argentino se inició anoche otra del mismo género y de carácter aun más popular. Ofrécese así el contraste, poco justificable dentro de las actividades teatrales de nuestra capital, reducidas por el número cada vez menor de escenarios, de estar dedicado durante todo el año uno de los teatros de primera categoría a conjuntos festivos cuyo repertorio acusa un nivel artístico menos que mediano. Las atracciones escénicas deben ser variadas, deben encuadrarse en todos los géneros y consultar, sin duda, todos los gustos, pero lógico es que se guarde una relación adecuada entre la jerarquía de las obras y sus intérpretes, y la de las salas donde aquéllas y éstos cumplen su función dramática. En el Politeama se presentó ayer, como decimos, la compañía de José Ramírez, que ofreció la primera representación de "Viejo, zorro y calavera", adaptación de una obra de Grenet Dancourt y Maurice Vaucaire, realizada por Julio F. Escobar. Se trata de un "vaudeville" francés, ya conocido, basado en un enredo común a esta clase de piezas, materia inagotable que ha mantenido una producción copiosa ajustada a determinadas normas. En "Viejo, zorro y calavera" aparece el consabido esposo desenfadado y amigo de devaneos, que utiliza los recursos más variados para ocultar sus fáciles aventuras mundanas, ya sea el de un hijo imaginario habido con anterioridad al matrimonio, ya la adjudicación de sus propias invenciones a un camarada menos afortunado en esos lances. No desdeñaron los autores otros elementos propios de este género teatral: el equívoco respecto a una persona o un nombre, la aparición de aquel a quien se supone difunto, y algunos más que han sido bienes mostrencos de los "vaudevillistes" desde época lejana. "Viejo, zorro y calavera" es, con todos ellos, pieza muy sencilla, a veces algo tosca, pero con situaciones cómicas siempre de efecto seguro en el público aficionado al teatro de esta índole. En su representación, José Ramírez compuso un tipo muy caricaturesco, al que aderezó con su gracia particular. Felisa Mary y María Santos, actrices ambas de cualidades superiores a sus papeles; Elsa del Campillo, Agustín Barrios y Patricio Azcárate actuaron al frente del reparto.

Una sesión de danza española ofrecerá hoy Norma Estrada

En la Casa del Teatro realizará esta noche a las 21.30 un espectáculo de bailes españoles —festival de ayuda a Italia— Norma Estrada, quien contará con el concurso de las pianistas Carola Arias Blanco y Julia C. de Iglesias. Obras de Cases, Albéniz, Zarzoso, Palomo, Granados, Iglesias, Falla y Sarno, y páginas de autor anónimo, han sido inscriptas en el programa.

MÚSICA

Dos entidades han suspendido sus actividades artísticas

La comisión directiva del Instituto de Divulgación Musical Argentino ha resuelto suspender por tiempo indeterminado "las actividades artísticas que desarrollaba.

—Por su parte, el Círculo de Cultura Artística, a pedido de varios de sus afiliados, ha decidido no continuar con sus actividades habituales, hasta nuevo aviso.

—Esta tarde a las 18 ofrecerá el Círculo de Bellas Artes Juan Sebastián Bach un recital a cargo de la pianista Elsa Chierico, en la Sociedad Científica Argentina. Obras de Bach, Mozart, Chopin, Lasala, López Buchardo y Turina integran el detalle.

—El Sr. Joaquín López Flores realizará hoy a las 21.30 una audición en la Asociación Guitarrística Argentina, ejecutando composiciones de carácter folklórico de las que es autor.

—El conjunto instrumental del Centro de Profesores Egresados del Conservatorio Nacional de Música y Arte Escénico se ha desvinculado de esa entidad y en lo sucesivo actuará con el título de Orquesta de Cámara O. C. M. A. (Organización Cultural de Músicos Argentinos), bajo la dirección de Roberto Locatelli.

CULTO CATÓLICO

CANONIGO HONORARIO BERNARDO ETCHEGOINBERRY

Falleció ayer en esta capital

Párroco de San José de Flores, de Nuestra Señora de la Piedad y de la Merced —donde falleció ayer por la tarde—, el canónigo honorario Bernardo Etchegoinberry había dejado honda y perdurable huella en el seno de sus diversas feligresías que conocieron y admiraron a este celoso ministro de Dios, cuya existencia se extinguió en la plenitud de su vigorosa acción espiritual. Múltiples cargos jalonan su actuación sacerdotal, a los cuales llevó el extinto canónigo honorario el fervor de sus ideas y el entusiasmo de su infatigable acción, que mostraba invariablemente el espíritu que animaba su sagrado ministerio.

Ordenado en 1912 por monseñor Espinosa, pasó a desempeñar la tenencia de la parroquia de Nuestra Señora de Balvanera y más tarde la capellanía del Colegio de la Anunciación de las Hijas de la Misericordia. El colegio San José lo contó también entre su personal docente, y en la entonces Universidad Católica se desempeñó como bibliotecario.

Al fundarse el Asilo Manuel Roca, de la Sociedad Damas de Beneficencia de la Capital Federal, el Pbro. Etchegoinberry fué su primer director. En 1926 se hizo cargo en forma provisional del curato de San José de Flores, funciones en las que fué confirmado tiempo después, al pasar el rector de la basílica a la de San Nicolás de Bari. Al frente de aquella parroquia realizó una obra ponderable que le valió el justo reconocimiento de toda la feligresía, especialmente en ocasión de su viaje transatlántico, en 1936, como delegado argentino al XXX Congreso Eucarístico Internacional celebrado en Cartago, oportunidad en que pudo palpar las simpatías que emanaban de su gestión sacerdotal.

En marzo de 1935 pasó a ocupar el curato de la Piedad hasta 1938, en que, producida la vacante en la Merced por fallecimiento de monseñor Vallazza, la autoridad eclesiástica lo designó nuevo párroco. Dos años antes había sido nombrado asesor de la junta arquidiocesana de la Acción Católica. Juez prosinodal desde 1938 y canónigo honorario desde septiembre de 1940, el extinto párroco gozaba de múltiples simpatías en las filas del clero nacional.

En honor de la Virgen del Rosario

La Cofradía del Santísimo Rosario, establecida en la basílica de Santo Domingo, honrará mañana a la titular con las siguientes ceremonias: misas rezadas a las 6, 7, 8, 9, 11 y 12. A las 8, misa de comunión general a cargo del obispo de La Rioja, monseñor Froilán Ferreira Reinafé; a las 10, función solemne con la participación de la comunidad dominicana, y a las 18, rosario, ejercicio del mes, sermón por el R. P. Marcelino Páez, novena, reserva, procesión con las imágenes de la Virgen del Rosario y de Santo Domingo, bendición y distribución de rosas.

Pasado mañana se dirán misas a las 6.30, 7, 7.30, 8, 9 y 11. A las 18.45, salve, rosario, rezo del mes, sermón de San Pío V, por el R. P. Mario A. Pinto, novena, reserva y veneración de las reliquias de aquel pontífice.

El martes se rezarán misas a las 6.30, 7, 7.30, 8, 9 y 10. El miércoles a las 19, después del rosario se entonará el Tedéum.

Parroquia de la Medalla Milagrosa

Hoy se rezará la devoción correspondiente al octavo sábado en honor de la titular, de acuerdo con la siguiente distribución: a las 8, misa de comunión y consagración a la Inmaculada; a las 19, rezo de la devoción; a las 21, procesión de antorchas por las calles Curapaligüe, Balbastro, Pumacahua y Santander; a las 23, hora santa, y a las 24, misa de medianoche.

Parroquia de Santa Elisa

Todos los días a las 18.30, después del rosario se rezan las novenas de Animas y Santa Elisa.

Misa de primera comunión

Los niños del catecismo parroquial de San Ignacio recibirán mañana a las 9 la primera comunión, previo juramento de práctica y renovación de las promesas del bautismo. Terminada la ceremonia, en el patio parroquial se les servirá el desayuno.

A las 14 se les impartirá la bendición con el Santísimo Sacramento.

—En la iglesia de Nuestra Señora del Carmelo, mañana a las 8 tomará la primera comunión un grupo de niños del Instituto Nacional de Sordomudos.

En honor de San Judas Tadeo

En la parroquia de San Isidro Labrador, mañana se celebrará la festividad de San Judas Tadeo, con las siguientes ceremonias: misas a las 7, 8, 9, 10, 11 y 12. La segunda misa será de comunión general para todos los socios y socias de la Congregación, y la de 10, cantada con panegírico del santo. A las 18, habrá rosario, procesión con la imagen del titular por las calles adyacentes al templo, bendición y veneración de la reliquia.

Cuarenta horas

Hoy, en la parroquia de Santa Rita de Casia, Camarones 3448.

Mendoza intervendrá en las semifinales del torneo de basquetbol

Corrientes, 26. — Se reanudó hoy el campeonato argentino de basquetbol, que con tan halagüeño resultado se está desarrollando en el gimnasio del Club El Tala, de esta ciudad.

Como en las reuniones anteriores, fué crecida la afluencia de espectadores en ambas reuniones, la vespertina y la nocturna, y volvió a exteriorizarse el entusiasmo del público, que siguió con creciente interés las alternativas de los partidos.

Los resultados fueron los siguientes:

Tucumán 32 v. Misiones 27

En el primer match de la jornada se enfrentaron las representaciones de Tucumán y Misiones, y el juego, que resultó en general equilibrado, sufrió las consecuencias del fuerte viento, que en algunos casos desvió la pelota, modificando, además, su velocidad. Frente al tablero Tucumán superó a su rival, que empleó sus mejores recursos para disminuir la diferencia en su contra.

El cotejo se definió en favor de Tucumán por 32 a 27 y los equipos y los autores de los goles fueron estos:

Tucumán: A. Ballea (11), R. Rodríguez (2), E. Luberti (2), J. R. Marín, J. López Segura (8), E. U. Ferrari (4), F. Escolar, R. A. Martínez, E. A. Gómez (2) y J. R. Molina (3).

Misiones: O. R. Martínez (3), L. Serángelo, J. Alonso, M. Veloso, P. Martín (10), V. Aguiar, L. Nicolini y J. Amores (10).

Mendoza 111 v. Neuquén 29

El segundo cotejo de la tarde careció de atractivos en virtud del abrumador predominio ejercido por el team mendocino, que se mantuvo en gran parte del tiempo reglamentario sobre el sector adversario, circunstancia que aprovechó para batir reiteradamente el cesto de Neuquén. Así la cuenta cobró volumen inusitado, hasta el extremo de suscitar la admiración del público, ya que la cifra con que clausuró su desempeño, 111 tantos a favor, es la mayor registrada en matches de esta índole.

El team perdedor, no obstante su inferioridad, se desempeñó ardorosamente, y mediante el empuje sostenido de sus hombres logró también sumar en su haber 29 puntos, cantidad que revela el afán que pusieron sus jugadores en el cotejo.

Los teams y autores de los tantos fueron éstos:

Mendoza: A. D'Elio (1), E. Rodríguez (7), A. López (54), M. Capretti (9), A. Zabala, A. Sorrez, M. González (27), J. Antoni (11), B. Russo (3) y J. del Río.

Neuquén: J. Cámporo (6), E. González, O. Micci (2), P. Alonso (1), P. Maza, S. Ambrosio (5), A. Dinchigrani, J. Fuentes (7), H. Padín (4) y P. Denis (4).

Jujuy 40 v. Catamarca 39

En el primer partido de la noche el team de Jujuy superó por estrecho margen —un solo tanto lo separó en el cómputo final— a Catamarca. La lucha, como lo establece el score, fué sumamente pareja y ambos equipos se equivalieron en merecimientos. Más ajustado en sus evoluciones, sobre el término de la lucha, el team jujeño alcanzó el triunfo por 40 tantos a 39.

La constitución de los equipos y los autores de los tantos fueron estos:

Jujuy: H. Cosentino, T. Garnier (11), R. Campos (2), P. Barone (15), S. García (4), A. Chagra (8), L. Melín, A. Melier, A. Díez Cana, L. Gonzáles y S. Pérez.

Catamarca: E. Acuña (4), O. Moretta, C. Stazzusi (9), J. Varela della Latta (18), C. Moretta (12), D. Verón, R. Garriga (1), N. Lazcano, J. Dalbol y H. Navarro.

Santiago del Estero 50 v. Entre Ríos 38

Santiago del Estero imprimió al juego su velocidad característica, mostrándose sus integrantes afectos a ensayar puntería desde cualquier distancia, lo que hicieron con buena fortuna. Ello desorientó en parte al conjunto de Entre Ríos, que, pese a su empeñosa labor, no pudo impedir que su adversario progresivamente lo fuera aventajando en el score. El término del cotejo sorprendió a Santiago del Estero con ventaja de 17 tantos, que establece en forma exacta los recursos superiores que exhibió.

Los equipos y autores de los tantos fueron estos:

Santiago del Estero: C. Chazarreta (6), D. Abdulajab, J. Venturini (5), A. Filippo, A. Rodríguez, A. Constantinidis, A. Lledó (8), R. Martinelli (7), M. Giménez (24) y A. Russa.

Entre Ríos: H. Adan (2), E. Torrealday (8), J. Gambel (12), P. González (2), E. Armanatti (1), E. Butta (1), R. Plana (2), L. Sabal, F. Gondel (2) y A. Otero (5).

Las posiciones

La posición de los equipos que intervienen en el XVII campeonato argentino de basquetbol es la siguiente:

	J.	G.	P.	Tt.	Tc.	Pts.
Zona A						
Santa Fe	3	3	—	138	106	3
Jujuy	3	2	1	124	132	2
Catamarca	2	1	1	84	85	1
San Juan	3	—	3	121	143	0
Zona B						
Capital Federal	3	3	—	119	81	3
Misiones	3	1	2	83	115	1
Chaco	3	1	2	125	125	1
Tucumán	3	1	1	106	108	1
Zona C						
Entre Ríos	3	2	1	143	136	2
Sgo. del Estero	3	2	1	150	113	2
Mendoza	3	2	1	219	137	2
Neuquén	3	—	3	93	243	0
Zona D						
Corrientes	2	2	—	85	53	2
San Luis	2	1	1	53	71	1
Buenos Aires	2	—	2	59	75	0

Los semifinalistas

Mañana por la noche se realizarán los partidos semifinales en este orden: Corrientes v. Mendoza y Santa Fe y. Capital.

Asociación del Basquetbol

Con partidos de primera división y de reserva siguió anoche el campeonato oficial de la Asociación del Basquetbol. Los cotejos tuvieron muy buenos desarrollos, y los resultados generales fueron los siguientes:

Primera división: Huracán 19 v. Boca Juniors 36, River Plate 37 v. Institución Sarmiento 28, Gimnasia y Esgrima de Vélez Sarsfield 30 v. San Lorenzo 29, Barracas Central 48 v. Atlanta 34, Independiente 19 v. Platense 38, F. C. Oeste 29 v. Gimnasia y Esgrima de La Plata 35 y Estudiantes de La Plata 23 v. Talleres 20.

División reserva: Huracán 10 v. Boca Juniors 27, River Plate 25 v. Institución Sarmiento 21, Gimnasia y Esgrima de Vélez Sarsfield 24 v. San Lorenzo 28, Barracas Central 39 v. Atlanta 23, F. C. Oeste 20 v. Gimnasia y Esgrima de La Plata 31, Independiente 35 v. Platense 20 y Estudiantes de La Plata 35 v. Talleres 27.

Un festival de yachting hará mañana el Náutico Buchardo

El Club Náutico Buchardo realizará mañana frente a Olivos y a San Isidro el festival con que inaugurará la temporada oficial de yachting. El programa preparado consta de pruebas abiertas, que se realizarán de acuerdo con el siguiente detalle:

Frente a Olivos, a las 11.30, premio Timón, para barcos de la clase Handicap general; a las 13, premio Pájaro Azul, para embarcaciones de la clase Río de la Plata, aparejo Guayra; a las 13.5, premio Mussi, para barcos de la clase Grumete, y a las 13.10, premio Raúl J. Espiño, para barcos de la clase colleen.

Frente a San Isidro, a las 9.30, premio Legh II, para embarcaciones de la clase Argentina, de 4m50, y a las 9.35, premio Pleamar para barcos de la clase Y. P. F.

En total se hallan inscriptos 45 barcos, y las comisiones de regatas estarán formadas así: en Olivos, José Montes, J. M. Díez y Vicente Granito, y en San Isidro, Enrique Sánchez Marenco.

El único gran espectáculo del momento!
4 MESES EN CARTEL!
226 REPRESENTACIONES
de PONDAL RIOS y C. OLIVARI
VIEJO VERDE
(INCONVENIENTE PARA MENORES)
LA MAXIMA CREACION DEL MAS PORTEÑO Y GRACIOSO ACTOR COMICO DE NUESTROS ACTORES.
Enrique SERRANO
con ALICIA BARRIE - ALBERTO BELLO
RODOLFO GHIOTTO - ANA ARNEDO - JULIO RENATO
NURY MONTES - ELINA COLOMER - CARLOS CASTRO
Todos los días teatro ASTRAL

GOYESCAS
CONFITERIA - VARIEDADES
HOY TARDE DE 18.30 a 20.30 NOCHE DE 22 a 3
GRAN EXITO DE
PABLO PALITOS
LOLITA TORRES
Manuel DE MOZOS Los HUASTECOS Daniel ADAMO
Leonor MOLINA René LOTI Antonieta MATOS
THELMA y WILLIAMS
Presenta: Regina LAVAL
Dir. Music. EDDIE KAY
SEMANA PROXIMA
SENSACIONAL DEBUT DE LA EXTRAORDINARIA PAREJA DE BAILES ESPAÑOLES
TERESA Y LUISILLO
CARMEN AMAYA dice:
Soy la más ferviente admiradora del arte incomparable de Teresa y Luisillo, con quienes tuve el agrado de compartir los aplausos del público del "Carnegie Hall" y el "Winter Garden" de Nueva York
SARMIENTO 777 - U. T. 31-7570 (GALERIA SARMIENTO)

PARA MUJERES! PARA HOMBRES!
TRISTES AMORES
GRAN INTERPRETACION DE ARATA
TEATRO BUENOS AIRES

Les lundis français
TEATRO ATENEO
29 DE OCTUBRE
DONOGOO

RAQUEL QUIROGA
Y SU GRAN CONJUNTO DE DANZAS FOLKLORICAS Y OTROS ASTROS SE DAN CITA EN
LUBA
Gran CONFITERIA ESPECTACULO
SUIPACHA 580

EL MAYOR EXITO DEL AÑO!
LA BARCA Sin PESCADOR
HERMOSA COMEDIA DE ALEJANDRO CASONA
ELOGIADA INTERPRETACION DE LA Compañía
JOSEFINA MANUEL DIAZ-COLLADO
con ANA LASSALLE y un gran elenco
TODOS LOS DIAS: 18.30 y 22 h. MAÑANA MATINEE 15.30 hs.
Teatro LICEO
RIVADAVIA Y PARANA 38-4291

SEVILLA COLMADO
EL UNICO GENUINO
HOY
Hnos. JARA
EL MORO
PEDRIN FERNANDEZ
LOLITA BELTRAN
TRIANA CADIZ
CARMEN MIRAFLORES
ARMISEN
LA SULTANITA
Chavalillo de América
NIÑO POSADAS
MATINEE y NOCHE
SEVILLA COLMADO
PARQUE RETIRO

ESMERALDA 367 ODEON U. T. 31-3633
Compañía
PAULINA SINGERMAN
HOY Y MAÑANA
¡Ultimas Representaciones de!
"UNA CANDIDA PALOMA"
MARTES 30
Reposición del éxito cómico:
¡AL MARIDO HAY QUE SEGUIRLO!
SABADO 3 DE NOVIEMBRE
ESTRENO POR ESTA COMPAÑIA DE:
"¿A QUE HORA VOLVERAS, QUERIDO?"
3 ACTOS DE SOMMERSET MAUGHAN
LOCALIDADES EN VENTA PARA TODAS LAS FUNCIONES

¡Triunfa! LUISA VEHIL con
D de ALVARADO - B PUERTOLAS - J SERRADOR
A. MAXIMINO - E. SANTALLA
P VEHIL - I MURRAY y
ELOY ALVAREZ
30 SEGUNDOS de AMOR
Deliciosa comedia de ALDO DE BENEDETTI
Trad.: N. OLIVARI
dirige: artística ALBERTO PALAZZOLO
TEATRO SMART

ESPECTÁCULOS CINEMATOGRÁFICOS

(Continuación de la página anterior)

PALERMO

PARK — Santa Fe 4196. (71-3404). 14: Sección vespertina: 14.50 y N. 19.40: Esclavos de mi cariño, G. Stuart.

COMICOS DE ALCOBA

M. Woolley, G. Fields.

LAURA

G. Tierney, D. Andrews. Men., 0.50. Noche, loc. numeradas.

ROSEDAL — Serrano 2454. (72-3101). 13.50: Boletas en venta: 15.10 y N. 20: Sección cómica, Millonarios sin millones, Ann Miller, K. Kyser.

Ultimas exhibiciones de

CANCION INOLVIDABLE

P. Muni, M. Oberon, C. Wilde.

COLISEO PALERMO — Serrano 2437. (71-1720). 14: Amores peligrosos: 15.20 y N. 19.40: Sección cómica, Los cocineros del rey, Laurel-Hardy; La estirpe del Dragón, K. Hepburn, W. Huston (inc. p. niños), 0.80.

ODEON PALACE — S. Fe 3363. 71-0687. 15.10: Rapto en avión (n). Fantasía de Carnaval; 16.35 y 20.30: Sor Clotilde, R. Milland; Pacto de sangre, P., 0.80.

NATIONAL — Santa Fe 5280. Hoy: La señora de Pérez se divorcia, p. M. Legrand; Dos ángeles y un pecador, p. Z. Moreno; Vacaciones en el otro mundo.

PALAIS BLANC — S. Fe 3085. 71-1845. 15: Huyendo del pasado; 19.50: Variedades; 16 y 20.10: La realidad de un sueño, Los conspiradores, H. Lamarr, Pull., 0.80

LONDRES — Cnel. Díaz 1427. 79-0363. El fin de la noche (inc. nfl.), Nuestra Natacha, Así te quiero.

SAAVEDRA

CUMBRE — 70-5572. UNA GRAN DAMA, G. Garson; LA CIUDAD DE ORO, W. Beery. Cómicas.

AESCA — 70-8419. Dos ángeles y un pecador, Z. Moreno; Cuando tú me quieras, Candido.

ESTRELLA — Cabildo 8948, 70-6136. La casa de Quince, Puerta cerrada, Dos ángeles y un pecador, Pull. 1, Nfl., 0.50.

SUR

UNION — Independencia 2870, 43-2565. Los blancos acantilados de Dover, Los cocineros del rey, Los que somos jóvenes.

BUEN ORDEN — B. de Irigoyen 1521. 23-7385. Cont. Perseguidos, Entiéndase con mi abogado, Aparece Arsene Lupin, Pullman, $ 1.

NATIONAL PALACE — San Juan 2461. Completa, $ 1. Parque de ensueños, Eddie Cantor; ¿Qué sabes tú de amor?, M. Oberon y M. Douglas; Sed de venganza (inc. nfl.) Varied. y dibujos.

ATENEO — Piedras 646, 33-6346. Besos perdidos (inf.). El fin de la noche, Así son ellas (inf.). Continuado de 14 a 24.

COLISEO — B. de Irigoyen 500. 38-2127. La señora de Pérez se divorcia, Capullito de aleli, Perjura.

GRAN SUD — B. de Irigoyen 1652. 23-6844. A las 16 y 22.30: Arco iris; 16.30 y 21.30: Diario de un nazi; 15.10 y 20: Canción de primavera. Prog. inc. nfl.

CECIL — Defensa 849, 33-5679. Dos ángeles y un pecador, Capullito de aleli, El signo de la muerte (inc. niños).

RIVAS — Rioja 2054. 61-1841. Hoy: Dos ángeles y un pecador, Las seis suegras de Barba Azul, Molinos de viento.

CARLOS GARDEL — Bolívar 1082. 34-7155. El rufián y el enervo, Cabesudos, El chico prodigio.

SAN TELMO — Chacabuco 966, 33-2804. Los conspiradores, La realidad de un sueño, Peligros invisibles.

VILLA DEVOTO

NOBEL — Fco. Beiró 5258. 50-5852. La guarida de Frankenstein (inc. niños), La garra escarlata, Los ojos del muerto.

LASTRA — Fco. Beiró 4879. 50-4533. Contrastaque, P. Muni: Volvamos al ayer, Esta noche bailamos.

DEVOTO — Nueva York 3330 50-1443. Dos ángeles y un pecador, Rigoberto, Varietades, Pta., $ 1.20.

UNIVERSAL — Lacar 3176. La juventud manda, Su hermana menor, María Celeste.

ACONCAGUA — Av. América 3360. 50-5008. Misión en Moscú, Eran cuatro enamoradas, La dama pistolera, Pull., 1.20.

VILLA DEL PARQUE

GRAN BIJOU — Cuenca 2734. 50-1538. Persecución, Aparece Arsène Lupin, Entiéndase con mi abogado, Pull., $ 1, Noche, loc. num.

PARQUE — Cuenca 3256. 50-4448. T. 15 y N. 20: Misión en Moscú, W. Huston; Con sólo pensar en ti, Varied.

EL SOL DE MAYO — Nazca 2835. 50-5568. Privilegio de mujer, Volvamos al ayer, Variedades.

VILLA LURO

PALACE RIVADAVIA — Riv. 9654. 87-7399. Intermezzo, I. Bergman; Encantadora esclava, M. Oberon; Los miserables.

VILLA URQUIZA

EDEN PALACE — Bauness 2506. 51-2135. Cont. de 14 a 24. Pull., $ 1. P. Paderewski en Sonata de medianoche) 2. Bergman y L. Howard en Intermezzo; M. Eggerth en Casta Diva.

9 DE JULIO — Bauness 2523, 51-3488. Cont. desde 14 hs. C. Colbert en Boda sin compromiso; G. Russell en Escapada de amor; F. Lederer en Mi esposo es conde. Varied. Noche, loc. num.

SUPREMO — Bucarelli 2698, 51-1600. Pta., 0.60. Una noche en la Opera, Hnos. Marx; Vigilantes aéreos, Laurel y Hardy; Cazando estrellas, R. Taylor.

PARQUE CHAS — Triunvirato 3936. Sangre sobre el sol, Angel de maldad (Ing.), Secuestro a toda máquina, Pull., 1.

CASTELAR

SELECT — U. T. Morón 1227, Mat. 15. Noche 20.15: Búfalo Bill, El premio mayor, ¿Qué par do vivos!

LOMAS DE ZAMORA

AVENIDA — Av. Meeks 162. El fantasma helado, Tras la fama, El castillo siniestro.

COLISEO — España 55, U. T. 1537. La favorita de los dioses, Lobos del Norte, Rapto de las estrellas, Pta. o pullman, $ 1.20.

ESPAÑOL — La dama duende, El signo de la muerte, Bandolero de amor. Plateas, $ 1.20

MORON

MORON — U. T. 632, 25 de Mayo 140. Contrastaque, Una gitana en México, Comicos y variedades.

OLIVOS

ATLANTIC — Av. Maipú 2538, U. T. 1791. La tragedia del puente, Eramos seis, ¿Qué sabes tú de amor?

PROVINCIA DE LA PLATA

COLISEO PODESTA — A las 16.15 y 21: Bernadette y sección de corto metraje

PARIS — A las 16.20 y 21: Cuando sonrían unos ojos y La realidad de un sueño.

ASTRO — A las 16.40 y 21: La bribona era una dama y Los mosqueteros del rey.

SELECT — A las 16.30 y 21: El chico prodigio y Eramos seis.

SAN MARTIN — A las 13.30, 17.10 y 20.50: Soñar no cuesta nada y Crepúsculo.

MAR DEL PLATA

OPERA CINE TEATRO — U. T. 4406-06. 16.30 y 22.30: Las esclavas de Hitler; 17.15 y 21: ¿Dónde están nuestros hijos?

GRAN CINE AMBASSADOR — U. T. 7270. 17 y 20.45: Angelitos con faldas; 18.40 y 22.35: El prisionero de Zenda.

GRAN CINE ATLANTIC — U. T. 0206. 18.30 y 22.25: Crepúsculo; 17 y 20.45: Doce lunas de miel.

OCEAN REX — U. T. 0303. 17 y 21: El puerto de los 40 ladrones; 18.15 y 22.15: El fin de la noche.

CINE REGINA — U. T. 0467. 17 y 21: Horizontes blancos; 18.35 y 22.25: Su mejor alumno.

CINE BRISTOL — U. T. 7813. Continuado de 18.30 a 24. La copla andaluza, Así es mi tierra, Variedades.

BUENOS AIRES

CINE ODEON — U. T. 4114. Continuado de 15 a 24. Reviviendo el pasado, La mujer del cuadro, Goyescas.

CINE BELGRANO — U. T. 1477. Continuado de 16 a 24. Capullito de aleli, Cuando 47 me quieras, ¡Qué hombre tan simpático!

CINE AVENIDA — U. T. 0908. La justicia del Zorro, Felipe Derblay.

CASTELAR

SELECT — U. T. Morón 1227, Mat. 15. Noche 20.15: Búfalo Bill, El premio mayor, ¿Qué par do vivos!

LOMAS DE ZAMORA

AVENIDA — Av. Meeks 162. El fantasma helado, Tras la fama, El castillo siniestro.

COLISEO — España 55, U. T. 1537. La favorita de los dioses, Lobos del Norte, Rapto de las estrellas, Pta. o pullman, $ 1.20.

ESPAÑOL — La dama duende, El signo de la muerte, Bandolero de amor. Plateas, $ 1.20

MORON

MORON — U. T. 632, 25 de Mayo 140. Contrastaque, Una gitana en México, Comicos y variedades.

OLIVOS

ATLANTIC — Av. Maipú 2538, U. T. 1791. La tragedia del puente, Eramos seis, ¿Qué sabes tú de amor?

TEATROS, CIRCOS Y VARIEDADES

Teatros

COLON — Hoy a las 18, función extraordinaria No. 39. Espectáculo lírico-coreográfico. I PAGLIACCI, de Leoncavallo. Con Antonio Vela, Carlos Guichandut, Renato Cesari, Ana Mattera, Alvaro Bandini, Carlos Feller, José Ricart. Director: BRUNO MARI. Director de escena, Otto Erhardt. Director del coro, Rafael Terragnolo. EL SOMBRERO DE TRES PICOS, de Falla. Con María Ruanova, Michel Borovsky, Luis Le Bercher, Nélida Cendra, Estela Deporte, Blanca Zirmaya, Víctor Ferrari y cuerpo de baile. Una vez: Emma Brizzio. Director, AQUILES LIETTI.

MAÑANA a las 18, función extraordinaria No. 34 (corresponde a la suspendida el jueves 18). EL BARBERO DE SEVILLA, de Rossini. Con Alvaro Bandini, Víctor Bacciato, Blanca Balgorri, Renato Cesari, Horacio G. Allsedo, Angel Mattiello, Emma Brizzio, Carlos Giusti, Raúl Dal Lago. Director: JUAN EMILIO MARTINI.

Plateas con impuesto, $ 5. Las localidades adquiridas para el día 18, son válidas para esta función.

LUNES a las 18, cargo letra "U", UNDECIMO CONCIERTO DE DIFUSION CULTURAL. Con el concurso del pianista LUIS LA VIA y el CONJUNTO ARGENTINO DE CAMARA.

NACIONAL DE COMEDIA — Libertad 815, 41-2224. Dirección: DE ROSAS.

LA HISTORIA SE REPITE...

2 ULTIMOS DIAS 2

68 REPRESENTACIONES 68

Hoy, vespertina 18.15 y noche a las 22: LA HISTORIA SE REPITE..., de Pedro E. Pico, a cargo de B. Podestá, Fregues, Cirano, De Angelis, Gambino, Dupré, Giusti, Corradi, Vásques Vigo, Da Pasano, Moabro, Pocovi, Bordoni y Duggan. Plateas, $ 2, plateas balcón, 1, tertulia, 0.70. Mañana, DOS ULTIMAS REPRESENTACIONES DE: LA HISTORIA SE REPITE... Jueves 1o, estreno: TIERRA EXTRAÑA de Roberto A. Vagni.

MUNICIPAL — Corrientes 1550. U. T. 35-5811. Hoy a las 18.30 y 22, gran éxito, 116 representaciones:

LA VIUDA ASTUTA

3 actos y 12 cuadros de CARLO GOLDONI, traduc. de Pedro E. Pico. Con Irma Córdoba, Carlos Perelli, Florindo Ferrario, Berta Cortegoso, Claudio Rodríguez Leiva, Heivecia Hirt, Héctor Coire, Juan Mangiante, Alberto De Salvio y un gran elenco. LUJOSA PRESENTACION ESCENICA. PLATEAS, $ 1.50. Localidades en venta para la semana.

ODEON — Esmeralda 367, 31-5683. Cía. PAULINA SINGERMAN. Hoy 18.30 y 22 y mañana 15.20, 18.20 y 22, ULTIMAS representaciones de UNA CANDIDA PALOMA, comedia en 3 actos de Renaud y Maillati, MART

Será disputado hoy en San Isidro el clásico Lamadrid

Un clásico sobre 1600 metros y tres handicaps en 1000, 1500 y 3000 metros, respectivamente, son las carreras de mayor jerarquía que contiene el programa de la reunión de hoy en el hipódromo de San Isidro. Actuarán en aquél sólo tres potrillos, y por más que en los handicaps no vaya a subir de cuatro o cinco el número de los contendores, como quiera que éstos pertenecen al género de los especialistas, no hay duda que su cotejo encontrará aceptación en la concurrencia.

En el premio clásico, denominado Lamadrid, tomarán parte Estival, El Salado y Macaco, actuó Estival por la última vez en el Gran Premio Nacional. Aunque le correspondió allí el décimo puesto, aventajando nada más que a dos enemigos, no dejó de ser satisfactoria su performance, ya que en buena parte del trayecto figuró a la cabeza del lote, haciendo juego para su compañero Marjal. Antes de eso, por lo demás, había conquistado una excelente victoria en 1600 metros, cubriendo esa distancia en 1m.36s. 5/5, y precediendo por varios largos a Macaco, que ocupó la segunda colocación. El Salado, a su vez, se ha hecho notar últimamente. Si bien separado por varios cuerpos, terminó segundo en pos de Talón en el clásico Jockey Club disputado en el hipódromo de La Plata, donde acababa de obtener igual clasificación en la Polla de Potrillos, precedido por Zorro, pero esa vez delante de Talón. Por lo que se refiere a Macaco, no hace todavía un par de semanas que batió fácilmente a Sobre Cerrado al cabo de 1500 metros, y su presentación anterior fué aquella en que lo dominó Estival.

Las demás carreras

La carrera inicial, de 1000 metros, se presenta en apariencia favorable a Enjeu, puesto que su principal adversario, que lo sería Varenga, no será presentado a estar en la última oportunidad. Como aquélla está en condiciones de recuitar el desempeño que le permitió vencer a Fuego, se presume que precederá ahora a sus ocasionales adversarios de las cuales la más enérgica sería Silicia.

—En los 1600 metros de la segunda carrera intervendrán elementos de preparia significación por lo que Sagrado y Auditor, cuya campaña revela cierta regularidad, aun entre rivales superiores a los que componen esta nómina, aparecen en situación preponderante.

—Tal como se vió actuar recientemente a Endeavour y a Cleveland, los cuales escoltaron a Marjal y Enjeneri, respectivamente, debe creérselos capaces de superar a sus oponentes de hoy, al cabo de los 2000 metros que constituyen el recorrido de la prueba.

—Sobre 1200 metros tendrá efecto la cuarta carrera, en la cual intervendrán Battant, Bordoneo y Jerez, potrillos que han realizado ya performances recomendables y cuya opción se ve robustecida por una preparación adecuada.

—Aun cuando serán pocos los aspirantes al premio Correio, que se desarrollará a lo largo de 1600 metros, la consagración de algunos de ellos como especialistas en pruebas de velocidad y el equilibrio que prometerían los diversos ejemplares sintomáticos, la reaparición a las ventas de productos de sangre pura de carrera, que llevaban por intención dos semanas de sostenido interés. Pero se estaba lejos, por cierto, de esperar la sensacional presición de los altos precios en la serie de los grandes lotes que, por lo general, ofrecen cifras verticales en las citras, referidas a las de los lotes precedentes en los correspondientes de los principales caballos. —Ilgándose, por obra de esa persistente demanda, a la obtención de un record de ventas para una cabaña, cuyo volumen total ha llegado a exceder el millón de pesos. En efecto, la cabaña Chapadmalal, vendió anteayer el segundo de sus lotes, obteniendo 618.000 pesos, suma que agregada a la de 439.400 pesos, correspondiente al primer remate, significa un total de 1.057.400 pesos por todos los todo. cuando el martillero anunció que se había terminado la oferta, pareció que el ánimo se poblaba de desilusiones. Aun quedaban interesados en seguir la puja...

* * *

El haras de referencia ha vendido en total 55 ejemplares, y el detalle de las transferencias es éste:

34 potrillos	$ 707.200
21 potrancas	" 350.200
Total 55 productos:	" 1.057.400
Promedio: 19.225.	

* * *

Un dato interesante: esa cifra es superior a la suma ganada por los ejemplares nacidos en el mismo haras, durante el año 1944,45, que fiscaliza la Asociación de Criadores, es decir del 1o. de julio de un año al 30 de junio del siguiente tomando como base dos temporadas de la última temporada, en la que el haras Chapadmalal encabezó esa estadística con 1.014.827 pesos, incluyendo el importe de 20 clásicos.

* * *

El más alto nivel alcanzado hasta el presente lo había logrado el que se registró en 1931, cuando subió a 996.000 pesos la venta de los 43 productos del haras Ojo de Agua, el mismo establecimiento que acaba de ver a tres productos criados en sus praderas en los puestos capitales del Gran Premio de Honor. 1o. Churrinche (Congreve), 2o. Rummy (Congreve) y 3o. Pochard (Foxglove).

* * *

Mientras tanto, el elevage argentino sigue triunfando en todos los países de América. Y los cracks se ratifican sus condiciones de tales en todas las pistas. En las últimas fechas, Barranco confirmó su superioridad entre los mayores, en Chile, e Hipo, en las mismas pistas, derrotó nuevamente a otro argentino —Hamlet supuesto hasta el clásico R. Lyon el mejor tres años de allende los Andes, y en el Perú. Postín volvió a demostrar que no en vano se lo ha llamado el mejor de cuantos corren en ese país, y Miahuatlán formó de manifestarse superior a sus coetáneos de todos los orígenes.

* * *

Precisamente resultan de interés dos noticias relacionadas con esos éxitos. Proceden ambas de Lima. Postín ganó el clásico Presidente de la República, y el mismo manuatrani del país hermano doctor Luis Bustamante Rivero, hizo entrega al propietario del vencedor de una valiosa copa que el primer magistrado dono para ser añadida al primer premio. Se agrega el otra significativa confirmación del espíritu del nuevo gobierno limeño con respecto al problema del turf peruano, para el cual, según se ve, el distinguido turfman ubi muy ocupa el más alto sitial en su país resulta un gran factor sostenedor. La otra noticia se vincula asimismo con la trascendencia de la obra del Jockey Club limeño. Este organismo, que, según ya se dijo, no constituye un centro de actividad social a la manera de las entidades de ese nombre en la Argentina y en Chile, por ejemplo, acaba de adquirir al ganador del clásico Remonta del Ejército y lo ha donado a esa dependencia militar para fines de reproducción. La entrega de ese presente se hizo también por intermedio del propio presidente de la República.

* * *

Los caballeros argentinos tienen una magnífica oportunidad de cooperar con esa tendencia del Jockey Club peruano, y al mismo tiempo subvenir a las necesidades de un cliente generoso y constante, si tenemos en los haras argentinos ofrecer a la remonta peruana algún padrillo seleccionado ex profeso.

* * *

Ya la entrada en vías de realización el acariciado proyecto de unir los hipódromos por líneas de transporte aéreo. En la zona vecina al hipódromo de Bay Meadow se ha establecido un moderno aeropuerto, y allí llegaron ya, luego de un cómodo vuelo desde el hipódromo de Hollywood, cuatro animales de sangre pura de carrera. Será, pues, cuestión de tiempo, ver cómo se apela a ese medio de transporte en los otros círculos hípicos.

* * *

Hollywood, 26 (INS). — Gay Dalton, el caballo ganador del handicap de las Américas en México, en 1944 y 1945, y muy popular en los hipódromos de Santa Anita y Hollywood, murió de indigestión en su cuadra de Hollywood Park. Gay Dalton era propiedad de la señora Patricia Ohay, viuda del capitán Ohay, quien durante cinco años entrenó a su caballo. Gay Dalton ganó siete carreras de nueve en que participó, y 42.976 dólares, el año pasado. En el transcurso del actual, ganó cinco carreras de siete en que participó, y 36.455 dólares.

Mejoróse el record mundial de marcha sobre 10 kilómetros

Praga, 26 (R).—El marchador checo Balsan estableció un nuevo record mundial de marcha para los 10.000 metros, cubriendo la distancia en 42m.31s. Lo superó al derrotar al anterior poseedor del mismo, Verner Hardmo, de Wesden, quien también superó sus mejores marcas anteriores, con un registro de 42m.31s. 8/10.

El record anterior de Hardmo fué establecido con 42m.36s. 6/10.

Gran cantidad de público presenció la prueba que se realizó en condiciones climáticas ideales.

LAS CARRERAS DE HOY EN SAN ISIDRO

(Reunión Nº 79)

1a. carrera — PREMIO MONSERGA — 1000 metros. Para potrancas de 3 años, ganadoras de una o dos carreras. Peso 54 kilos. Recargo de 3 kilos a las ganadoras de dos carreras y de 2 kilos extra por cada clásico o carrera especial ganada. (Aorendices, sin descargo). Premios: $ 6.000, 1200 y 600. — A las 14.

Propietario		*Jockey*	e. s.	*Padre*	*Madre*	*Criador*
C. D.	1 Varenga	(No correra	3 57	Bonge	V d'Avray	J. Gelbg
Los Robles	2 Enjeu	F. R. Quint.	3 57	R. Empire	Tauca	C. Rodriguez
Condal	3 Silicia	J. Sperna	3 54	Condalsolo	Starling	H. Fernandez
Iceache	4 sansonetta	S. Di Tomaso	3 54	Caporal	Jeune	G. A. Cervi
Los Cobres	5 Snowdrop	L. Canal	3 54	Snowfall	Elcerity	L. Saccone
Oram	6 In Fraganti	J. Barbeito	3 54	C. Eyes	Convicta	A. Grassi
El Yerbal	7 Nieta	No correrá	3 54	Barranq'ro	Nitoka	W Perdomo

2a. carrera — PREMIO NASSAU — 1600 metros. Para todo caballo de 4 años y más edad que no haya ganado y ganador de una carrera no clásica o especial. Peso 54 kilos. Recargo de 3 kilos a los ganadores. (Para aprendices de 1a., 2a. y 3a. categorías). Premios: $ 5500, 1100 y 550. — A las 14.35.

La Inés	1 Auditor	J. Pantanali	1 4 57	Camerino	Avuston	V. Irusta
M. Margarit	2 Six Carat	R. Royo 1	4 57	Kapurtala	Siba	H. Gomez
El Dragón	3 Boceto	O. Manzoni 1	4 57	Bleu	Reina	B. Cardinale
Un Coup	4 Sagrado	R. Cisneros 2	4 57	Malandro	S. Inés	B. Govinnett
Mar	5 Savik	No correra	5 57	Commuter	Trok.	J. Martini
Revancha	6 Cold Med	M. Pratola 1	4 57	Médicis	C. Cream	O. Gerrido
Charata	7 Escandrón	No correrá	4 57	Escape	Vitela II	J. Et'chourr.
Fantasma	8 Rigudon	L. Caballero 1	4 57	P. Bleu	Felpa	R. Montiverc
El Disco	9 Santander	No correrá	4 57	L. Wemb.	Sonsita	E. Martucci

3a. carrera — PREMIO PRINALDO — 2000 metros. Para productos de 3 años que no hayan ganado. Peso 56 kilos. Premios: $ 6500, 1300 y 650. — A las 15.15

Aire	1 Beryl	No correrá	3 56	Badraddin	Cipolina	G. A. Cervi
J. de Atuch	2 Endeavour	E. Antúnez	3 56	R. Empire	Himalaya	L. Calistro
La Elsa	3 Gualicho	B. Castro	3 56	Turquestán	Graua	J. Aguilera
L. Ranquel	4 Urales	R. Royo 2	3 56	Mannering	S. Balcarce	B. Dion
Seabra	5 Camembert	J. Zuñiga	3 56	Camesonian	Camdonga	G. Torterolo
M. de Hoz J	6 Cladoveo	No correrá	3 56	R. Pasha	Ciotilda	A. Tedeschi
J. C. B	7 Chantilly	J. Batista	3 56	Senor	Chana	F. Ferreira R.
G. Chopitea	8 Cleveland	S. Di Tomaso	3 56	F. Sail	C. del Sud	J. Marinelli
R. Colorado	9 M. Bernard	C. Herzog	3 56	Bull Dog	M. Gill	f. Laborde
Marzo 13	10 C. Rouge	R. Rouge	3 56	Cigarral	Hoyita	B. Govinett
Monpul	11 D. Victoriano	No correrá	3 56	Pantalon	Astolga	

4a. carrera — PREMIO PONCE — 1200 metros. Para potrillos de 3 años, ganadores de una o dos carreras. Peso 54 kilos. Recargo de 3 kilos a los ganadores de dos carreras y de 2 kilos extra por cada clásico o carrera especial ganada. (Aprendices, sin descargo). Premios: $ 6000, 1200 y 600. — A las 15.50.

S. A. D. A.	1 Jérez	R. Recavarren	3 57	Caporal	Japónica	V. Irusta
San Miguel	2 L. Mozo	H Padula	3 57	B Shah	L. Linea	E. Sibuet
As de Basto	3 Consejo	C. Riero	3 57	Songe	Cantinela	J. Bentos
La Cureta	4 Estragón	J. Pantanali	3 57	Commuter	Moulande	E. C. Bon.
Condal	5 Shadow	No correrá	3 54	Umbrio	Gola	H. Fernández
La Bandera	6 Tabi	I. Mernies	3 54	H. Brion	Tarumá	N. Moreno
La Florida	7 Bordoneo	Y. Sberna	3 54	Magnax	Beracita	V. Fernández
Santa Fe	8 Battant	O. Nardi	3 54	Parvia	La Cloche	J. Lapistoy
G. E. G.	9 R. Envido	S. Di Tomaso	3 54	B. Shah	Revery	G. Alvarisa
12 de Octub.	10 Montemar	No correrá	3 54	Isidorus	Marisilu	B. Petit
inderis	11 Los Toldos	No correrá	3 54	Requetero	Todalia	D. Torterolo

5a. carrera — PREMIO LAMADRID — 1600 metros. Para potrillos nacidos desde e. 1o. de julio de 1942. Peso 56 kilos. (Para los ganadores de clásico de $ 15.000 o más de premio). Premios: $ 10.000, 2000 y 1000. — A las 16.25

Indecia	1 Estival	F. R. Quint.	3 56	Ipe	Reacción	D. Torterolo
La Florida	2 Estragón	No correrá	3 56	Commuter	Mirabelle	E. C. Bon.
La Pronta	3 Los Cerros	No correrá	3 56	Sailor	Mocatriz	Q. Cano
El Lagar	4 Saludo	J. Zuñiga	3 56	B Shah	Es Mosima	G. Tiburcio
A. D. A.	5 Mosato	R. Recavarren	3 56	Mosca	Brade	V. Irusta
pper Cut	6 Retintin	No correrá	3 56	Full Sail	Reseva	A. Tedeschi

6a. carrera — PREMIO CORRELO — 1000 metros. Handicap para todo caballo de 3 años y más edad, ganador de hasta $ 6000 (Aprendices entre 42 y 48 kilos). Premios: $ 6500, 1300 y 650. — A las 17.

L'Espoir	1 Sch Omar	J. Zuñiga	4 61	Sind	M. Luna	G. Torterolo
La Florida	2 Fortejante	Y. Sberna	8 56	Capab'ca	Gaita	O. Canay
Upper Cut	3 Enjeu	O. Nardi	3 58	Empire	Ajax	A. Galli
S. James	4 Galo	No correrá	3 51	Almirandro	Garra	P. P. Ferro
Los Pingos	5 Vocador	R. Martin	5 49	Full Sail	Pethy	J. J. León

7a. carrera — PREMIO RUSTICO — 1500 metros. Handicap para yeguas de 4 años y más edad, ganadoras. Premios: $ 6000, 1200 y 600. — A las 17.40.

Indecia	1 La Flamme	No correrá	4 59	Ipe	Remera	J. Casella
La Cascada	2 Saffina	E. Antunez	4 57	Tschanusi	Surf	G. Vaccaro
H. Hinsal	3 Fechosa	No correrá	4 57	F. Sail	L. Laborde	L. Laborde
S. Bonjust	4 Enchosa	No correrá	4 57	F. Sail	Felina	G. A. Cervi
S. Teresita	5 B. Aurrera	No correrá	4 50	Tánesia	Dos Linces	S. Flores
Ipac	6 Romolacha	V. Lajellerr.	4 50	Dalgasso	Remolacha	A. Bruno
S. Cayetano	7 Sandalia	No correrá	4 50	Camerino	Sarda	E. Frerer ch
Estancia (R.	8 Catalia	R. Martin	4 48	Primar	Calada	A. Tedeschi

8a. carrera — PREMIO MANDISOVI — 2000 metros. Handicap para todo caballo de 3 años y más edad, ganador. Premios: $ 8000, 1600 y 800. — A las 18.20.

S. S	1 Maharon	J. Zuñiga	5 58	Rolando	Maharani	L. Saini
S. Brizuela	2 Rob the	O. Natali	5 58	Calban	Barbarina	J. Baun
R. Vieja	3 Cloro	R. B. Quint.	4 57	Catalin	La Charmeuse	A. Casalini
El Rincón	4 Tater	R. Royo	5 58*	T. Green	Cinecette	W. Percomo
La Inés	5 Auditor	No correrá	5 43	Camelino	Aviation	V. Irusta

(*) Incluso 3 kilos de recargo.

Gacetilla turfista

Comentaba días atrás LA NACION, oportunamente, la liberalidad con la inversiones que caracteriza el momento económico actual y particularmente, entre los ejemplares sintomáticos, la reiterada a las ventas de productos de sangre pura de carrera, que llevaban por intención dos semanas de sostenido interés. Pero se estaba lejos, por cierto, de esperar la sensacional presición de los altos precios en la serie de los grandes lotes que, por lo general, ofrecen cifras verticales en las citras, referidas a las de los lotes precedentes en los correspondientes de los principales caballos. —Ilgándose, por obra de esa persistente demanda, a la obtención de un record de ventas para una cabaña, cuyo volumen total ha llegado a exceder el millón de pesos. En efecto, la cabaña Chapadmalal, vendió anteayer el segundo de sus lotes, obteniendo 618.000 pesos, suma que agregada a la de 439.400 pesos, correspondiente al primer remate, significa un total de 1.057.400 pesos por todos los todo. cuando el martillero anunció que se había terminado la oferta, pareció que el ánimo se poblaba de desilusiones. Aun quedaban interesados en seguir la puja...

* * *

El haras de referencia ha vendido en total 55 ejemplares, y el detalle de las transferencias es éste:

34 potrillos	$ 707.200
21 potrancas	" 350.200
Total 55 productos:	" 1.057.400
Promedio: 19.225.	

* * *

Un dato interesante: esa cifra es superior a la suma ganada por los ejemplares nacidos en el mismo haras, durante el año 1944,45, que fiscaliza la Asociación de Criadores, es decir del 1o. de julio de un año al 30 de junio del siguiente tomando como base dos temporadas de la última temporada, en la que el haras Chapadmalal encabezó esa estadística con 1.014.827 pesos, incluyendo el importe de 20 clásicos.

* * *

El más alto nivel alcanzado hasta el presente lo había logrado el que se registró en 1931, cuando subió a 996.000 pesos la venta de los 43 productos del haras Ojo de Agua, el mismo establecimiento que acaba de ver a tres productos criados en sus praderas en los puestos capitales del Gran Premio de Honor. 1o. Churrinche (Congreve), 2o. Rummy (Congreve) y 3o. Pochard (Foxglove).

* * *

Mientras tanto, el elevage argentino sigue triunfando en todos los países de América. Y los cracks se ratifican sus condiciones de tales en todas las pistas. En las últimas fechas, Barranco confirmó su superioridad entre los mayores, en Chile, e Hipo, en las mismas pistas, derrotó nuevamente a otro argentino —Hamlet supuesto hasta el clásico R. Lyon el mejor tres años de allende los Andes, y en el Perú. Postín volvió a demostrar que no en vano se lo ha llamado el mejor de cuantos corren en ese país, y Miahuatlán formó de manifestarse superior a sus coetáneos de todos los orígenes.

* * *

Precisamente resultan de interés dos noticias relacionadas con esos éxitos. Proceden ambas de Lima. Postín ganó el clásico Presidente de la República, y el mismo manuatrani del país hermano doctor Luis Bustamante Rivero, hizo entrega al propietario del vencedor de una valiosa copa que el primer magistrado dono para ser añadida al primer premio. Se agrega el otra significativa confirmación del espíritu del nuevo gobierno limeño con respecto al problema del turf peruano, para el cual, según se ve, el distinguido turfman ubi muy ocupa el más alto sitial en su país resulta un gran factor sostenedor. La otra noticia se vincula asimismo con la trascendencia de la obra del Jockey Club limeño. Este organismo, que, según ya se dijo, no constituye un centro de actividad social a la manera de las entidades de ese nombre en la Argentina y en Chile, por ejemplo, acaba de adquirir al ganador del clásico Remonta del Ejército y lo ha donado a esa dependencia militar para fines de reproducción. La entrega de ese presente se hizo también por intermedio del propio presidente de la República.

* * *

Los caballeros argentinos tienen una magnífica oportunidad de cooperar con esa tendencia del Jockey Club peruano, y al mismo tiempo subvenir a las necesidades de un cliente generoso y constante, si tenemos en los haras argentinos ofrecer a la remonta peruana algún padrillo seleccionado ex profeso.

* * *

Ya la entrada en vías de realización el acariciado proyecto de unir los hipódromos por líneas de transporte aéreo. En la zona vecina al hipódromo de Bay Meadow se ha establecido un moderno aeropuerto, y allí llegaron ya, luego de un cómodo vuelo desde el hipódromo de Hollywood, cuatro animales de sangre pura de carrera. Será, pues, cuestión de tiempo, ver cómo se apela a ese medio de transporte en los otros círculos hípicos.

* * *

Hollywood, 26 (INS). — Gay Dalton, el caballo ganador del handicap de las Américas en México, en 1944 y 1945, y muy popular en los hipódromos de Santa Anita y Hollywood, murió de indigestión en su cuadra de Hollywood Park. Gay Dalton era propiedad de la señora Patricia Ohay, viuda del capitán Ohay, quien durante cinco años entrenó a su caballo. Gay Dalton ganó siete carreras de nueve en que participó, y 42.976 dólares, el año pasado. En el transcurso del actual, ganó cinco carreras de siete en que participó, y 36.455 dólares.

Finalizó la tercera semana de ventas en el tattersall de Palermo

Con las ventas efectuadas ayer en el tattersall de Palermo y que completaron a elementos criados en el Haras Volador, terminó la tercera semana de operaciones. Los remates de esa índole serán reanudados en el mes próximo fecha en que presentará el Haras Ojo de Agua su segundo lote compuesto por hijos de Congreve, Foxglove, Adam's Apple, Commuter y Lincojal.

Las ventas efectuadas ayer tuvieron el resultado de que se informa a continuación.

HARAS VOLADOR

Potrillos

Guayerrú, por Camerino y Cleba, adquirido en $ 10.000, por la caballeriza G. C. J.: **Escudito**, Camerino-Eglantine, 9700, D. J. Ghigliotti; **Jaque**, Camerino-Juliolosa, 9000, cab. No Te Vayas; **Mejicano**, Camerino-Maruca, 8500, caballeriza Don Gonzalo; **Jerico**, Camerino-Noble, 6700, D. S. Scatamacchia; **Slim**, Malacro, Matatón-Sortija, 8200, Jockey Club Córdoba; **Elenco**, Petit Bleu-Elfina, 5600, D. M. Ugarte; **Lionés**, Petit Bleu-Liga 4100 J. C. de Córdoba, y **Amigote**, Petit Bleu Asnila, 4000, cab Opalo.

Son 26 potrillos vendidos en $ 63.700; promedio, 7077.

Potrancas

Nublada, Camerino-Nebulosa, 10.000, cab. Victoria; **Tramposa**, Camerino-Trapisonda 6500, D. E. Ivaldi; **Fanfarra**, Camerino-Felpa, 5500, cab. Victoria; **Ruta**, Camerino-Rara Avis, 5000, cab. Vafulco, Bruselas, Petit Bleu-Bizarda, 4000, Jockey Club de Tucumán; **Faida**, Petit Bleu-Fosforina 4000, Jockey Club de Tucumán; **Mariuza**, Petit Bleu-Marest, 3800, D. A. Liceri; **Cordillera**, Petit Bleu-Casata, 3700, Jockey Club de Tucumán, y **Mira**, Camerino-Tronadora, 2200, Jockey Club de Tucumán

Son 9 potrancas, vendidas en 45.200 pesos; promedio, 5022.

Resumen de este remate: son 18 productos vendidos en $ 108.500; promedio, 6050

Resumen de las tres primeras semanas de ventas

Al cabo de tres semanas de remates el total de las ventas efectuadas es el que se indica en el siguiente resumen:

Haras	Produc.	Total	Prom.
Chapadmalal.	*55	1.057.400	19.225
Las Ortigas	19	358.200	18.589
Ojo de Agua	29	518.000	23.545
Argentina	21	417.500	19.880
Stella Maris	25	320.100	12.804
El Milo	28	420.500	15.017
Lonquimay	26	265.100	10.196
El Pelado	25	603.000	24.120
El Capricho	12	49.000	4.083
Moryam	18	159.200	8.844
San Jacinto	20	115.500	5.775
La Indiana	21	127.900	6.090
Volador	18	108.960	6.050
Otras proceden.	1	11.000	11.000
Total	311	4.422.700	14.220

(*) Vendió dos lotes.

Hipódromo de Palermo

Los probables competidores y jockeys para la reunión de mañana, en el Hipódromo Argentino son los siguientes:

(Reunión Nº 80)

1a carrera — 1000 metros — A las 14.—

1 La Quinua	57	J. Sola	
2 Lumière	57	C. Pettile	
3 Filu	57	Auerbach	
4 Una Mar	57	No correrá	
5 Zahira	57	A. Dominguez 2	
6 Pacharra	57	J. Martinez	
7 Garantida	57	Vallejo	
8 Baluz	57	D. Lotero	
9 Catanguita	57	E. Spizzirri	
10 Me Plen	57	M. Garcia	
11 Revelse	57	Herzog	

2a. carrera — 1900 metros — A las 14.35

1 Miss Coe	57	6 Abadesca	57
2 Montoneta	57	7 Zulema	57
3 La Milberg	57	8 Embassy	57
4 Araucana	57	9 Ferranta	57
5 Lira	57		

3a. carrera — 1400 metros — A las 15.10

1 Corralense	57	8 Motin	57
2 Cupón	57	9 Cirasito	57
3 Beligerante	57	10 Trafui	57
4 Mitote	57	11 Chouan	57
5 Candriquero	57	12 Pir	57
6 Jarillal	57	13 Afirmado	55
7 Colindris	57	14 Innocent	55

4a. carrera — 1300 metros — A las 15.50

1 Absinthe	56	6 Crispina	53
2 Aranjuez	56	7 Figurantin	56
3 Aromadelle	53	8 Hija Hermosa	56
4 Banquina	56	9 Migoya	56
5 B. Bird	56	10 Nieta	56

5a. carrera — 1200 metros — A las 16.30

1 Perdura	56	6 Roanda	56
2 Piscinada	53	7 Señorita	56
3 Pooch	56	8 Silsoli	56
4 Rampiona	56	9 Surprise	56
5 Relacionada	53	10 Una	53

6a. carrera — 1300 metros — A las 17.10

1 Irish Boy	56	6 Colorin	56
2 Galidano	56	7 Neófito	53
3 Montemar	56	8 Convexidad	56
4 Dantés	56	9 Montecristo	53
5 Black Shadow	56		

7a. carrera — 1500 metros — A las 17.50

1 Rauch	57	8 Desnudo	57
2 Pez Espada	57	9 Rehén	57
3 Persil	57	10 Florano	57
4 Luz y Chanco	57	11 Big Med	57
5 Lomero	57	12 Bufuque	57
6 Placido	57	13 Carrete	57
7 Charol	57	14 Medelcique	57

8a. carrera — 1400 metros — A las 18.30

1 Iralia	57	7 Diagonal	50
2 Metafórica	56	8 Sandary	55
3 Mackenna	54	9 Peica	50
4 Ceba	53	10 Adversaria	47
5 Fuesa	53	11 Banquina	47
6 Chicoa	52		

Fué adjudicada en Brasil la copa Yacht Club Argentino

Río de Janeiro, 26 (AP).—Despachos de Porto Alegre informan que Hugo Baumann ganó la copa ofrecida por el Yacht Club Argentino, pilotando el Pia con 64 puntos en cinco regatas; Baumann había ganado también las cuatro competencias anteriores.

Este premio fué donado por el Yacht Club Argentino con algunas otras copas más al comodoro del Club Veleiro do Sul, de Porto Alegre, Sr. Leopoldo Geyer, hace algunas luneas en ocasión de una visita realizada a Buenos Aires por el citado deportista brasileño.

ACTOS DEPORTIVOS A REALIZARSE HOY

FUTBOL

Campeonato de ascenso

Tiro y Los Andes en Victoria.

All Boys y Excursionistas, en la cancha de F. C. Oeste, General Martín de Gainza 250.

Almagro y v. Quilmes, en Fraga y Estomba.

Argentinos Juniors y Sportivo Dock Sur, en Juan A. García y Espora.

El Porvenir y Estudiantes, en Lands Oeste.

Barracas Central y Nueva Chicago, en la cancha de San Lorenzo, avenida La Plata 1041.

Dársenas de Belgrano y Central Córdoba en avenida Teniente General J. F. Uriburu y Bulnes.

Temperley y Banfield, en Temperley.

Los partidos comenzarán a las 15.45.

GOLF

Jockey Club, torneo para veteranos, en San Isidro.

Hurlingham, torneo de beneficio, en Hurlingham.

Pacífico, campeonato para damas, semifinales, en Santa Fe.

EQUITACION

Asociación Deportiva del Comercio y la Industria, pruebas abiertas en el Parque Tres de Febrero, a las 14.

YACHTING

Yacht Club Olivos, copa Recupero, regata frente a Olivos, a las 14.30.

ATLETISMO

Club Náutico San Isidro, copa Río Paraná, regatas frente a San Isidro, a las 15.30.

Torneo interbancario, pruebas en Gimnasia y Esgrima, sección Jorge Newbery, en Palermo, a las 16.

Club Atlético Boca Juniors, torneo interno en Brandsen y Del Valle Iberlucea, a las 15.

HOCKEY

Torneo eliminatorio femenino, match final Belgrano v. Atlético de San Isidro, en Miguelete, a las 15.

BOXEO

Mario Díaz v. Raúl Luengo, en el Luna Park, Bartolomé y Corrientes, a las 22.

Federación Argentina de Box, campeonato argentino para veteranos, matches en Castro Barros 75, a las 22.

Juan Navarra obtuvo un buen triunfo en el torneo de billar

En el Casal Catalá continuó anoche el campeonato argentino de billar a tres bandas, organizado por la Federación Argentina. Los dos cotejos correspondientes a la categoría A tuvieron un desarrollo ágil, especialmente el que sostuvieron Juan y Enrique Navarra, que se definió tras lucha equilibrada y de alternativas agradables en favor del primero por 50 tantos contra 46, cabalmente de diferencia. Para dar idea de la calidad de la partida, bastará consignar que el perdedor estableció el excelente promedio de 0,89.

Por su parte, Ezequiel Navarra, sin extremar sus recursos, se acreditó una nueva victoria con un promedio de 1,50, consignando

CAMBIOS Y NEGOCIOS EN TITULOS, CEREALES Y OTROS PRODUCTOS

GIROS SOBRE EL EXTERIOR

Precios en m|l, fijados por el Banco Central,

MONEDAS	CIERRE Compr.	VENDEDORES 15 por £. Cierre	17 por £ Cierre
1 libra esterlina	13.50	15.—	17.—
100 dólares	335.82	373.13	422.89
100 pesetas	30.67	34.08	38.62
100 francos suizos	78.01	87.39	99.04
100 dólares canad.	304.97	338.85	384.02
100 coronas suecas	81.22	90.24	102.27
100 escudos portug.	13.80	15.33	17.38
100 pesos mexicanos	69.24*	76.93	87.19

CAMBIOS - MERCADO LIBRE

100 dólares	$ 493,75
100 francos suizos	" 94,25
100 dólares canad.	" 366,75
100 escudos portug.	" 16,65
100 coronas suecas	" 97,75
100 uruguayos	" 227,75
100 cruceros	" 21,10
1 libra (cir. 191)	" 16,33

Para todos los billetes de banco extranjeros la cotización del Banco de la Nación es convencional.

(*) Precio nominal.

COTIZACIONES DE LOS ULTIMOS 15 DIAS

Mercado de Cereales.— Cotizaciones de centeno, avena amarilla, cebada forrajera y semilla de girasol durante los últimos 15 días. Precios fijados a las 16 del día indicado:

Cent.	Avena	Ceb.	Gsol.
Octubre:			
10	15,70	12,50	13,40	19,75
11	15,80	12,70	13,60	19,50
12	—	—	—	—
13	15,80	12,70	13,60	19,50
14	—	—	—	—
15	15,90	12,70	13,60	19,60
16	15,90	12,70	13,60	19,65
17	15,90	12,70	13,60	19,65
18	—	—	—	—
19	16,—	13,—	13,80	19,55
20	16,—	13,—	13,80	19,55
21	—	—	—	—
22	16,20	13,10	14,—	19,60
23	16,40	13,30	14,20	19,60
24	16,40	13,30	14,20	19,70
25	16,40	13,30	14,20	19,80
26	16,50	13,30	14,20	19,80

Mercado libre de cambios.—Cotizaciones en m|l de las principales divisas en el mercado libre de cambios durante los últimos 15 días. Tipos fijados a las 16.30 del día anterior.

Libras, pesetas, reichsmark, francos franceses y yen, s|cot.

Días	Dólares	Libras (cir. 191)	Dólares canad.	Francos suizos	Coronas suecas	Escudos portug.	Pesos urug.	Cruceros Brasil.
Octubre:								
10	403,75	16,23	364,75	94,25	97,75	16,65	227,75	21,10
11	404/—	16,24	365,—	94,25	97,75	16,65	227,75	21,10
12	—	—	—	—	—	—	—	—
13	403,75	16,23	365,—	94,25	97,75	16,65	227,50	21,10
14	—	—	—	—	—	—	—	—
15	403,50	16,22	365,—	94,25	97,75	16,65	227,50	21,10
16	403,50	16,22	365,—	94,25	97,75	16,65	227,50	21,10
17	403,50	16,22	365,—	94,25	97,75	16,65	227,50	21,10
18	—	—	—	—	—	—	—	—
19	403,50	16,22	365,—	94,25	97,75	16,65	227,50	21,10
20	403,25	16,21	366,25	94,—	97,75	16,65	227,25	21,10
21	—	—	—	—	—	—	—	—
22	403,25	16,21	366,25	94,—	97,75	16,65	227,25	21,10
23	403,25	16,21	366,25	94,—	97,75	16,65	227,50	21,10
24	403,25	16,21	366,25	94,—	97,75	16,65	227,50	21,10
25	403,25	16,21	366,25	94,—	97,75	16,65	227,25	21,10
26	403,75	16,23	366,75	94,25	97,75	16,65	227,75	21,10

SE OPERO EN LA BOLSA CON RELATIVA FLOJEDAD

El monto de los negocios excedió los siete millones de pesos

Las operaciones de ayer en el mercado bursátil, de bastante consideración, se efectuaron con mercado relativamente flojo para casi todos los valores, pero especialmente para los comerciales. La flojedad es sólo comparándola con el nivel de precios de las semanas pasadas, pero todos los títulos se mantienen altos y con favorables perspectivas. En total se operó por $ 7.467.954,55 moneda legal, nominales, correspondiendo $ 1.184.000 a los títulos hipotecarios, $ 3.703.000 a los fondos públicos y el resto a los papeles comerciales e industriales, de los que se vendieron 394 obligaciones y 69.025 acciones. He aquí el detalle:

Cédula Hipotecaria Argentina

	Cantidad	Menor	Mayor	Cierre
B	48.000	101,10	101,20	101,10
C	152.000	100,60	100,70	100,70
D	57.000	—	—	100,50
E	25.000	102,30	102,40	102,40
F	116.000	101,60	101,70	101,60
G	19.000	—	—	101,60
H	18.000	—	—	101,50
I	89.000	—	—	100,90
J	173.000	—	—	100,60
K	19.000	—	—	100,30
M	239.000	101,60	101,70	101,60
4ª	16.000	100,50	101,—	100,50

Crédito Argentino Interno

A	98.000	96,—	96,10	96,—
B	92.000	94,80	95,—	94,80
C	29.000	—	—	94,80
D	116.000	—	—	95,30
E	99.000	94,50	94,70	94,50
F	62.000	94,70	94,80	94,70
G	162.000	—	—	95,—
1942	134.000	94,40	94,50	94,40
1943 S1	81.000	—	—	94,80
1943 S4	395.000	—	—	94,40
3 %	455.000	—	—	94,90

Bonos del Tesoro

De 2 ¼ %: 1944|49 . 480.000 — — 98,45

Títulos Municipales y Provinciales

	Cantidad	Apert.	Cierre
Emp. Mun., A.	2.000	—	99,80
Emp. Mun., B.	485.000	—	100,40
Emp. Mun., C.	65.000	—	100,—
Emp. Mun. 1944	30.000	—	94,30
Emp. Mun. 1945	175.000	—	93,50
Pav. 11.593, 5ª	8.000	—	105,—
Pav. 11.593, 10ª	4.000	—	100,70
Dda. A, Bs. As.	232.000	—	99,80
Dda. B, Bs. As.	21.000	100,30	100,50
Pavim. Bs. As.	60.000	—	99,80
P. 5 ½ % Par.	12.000	104,30	104,20
C. Econ. Rosario	10.000	—	102,70
Emp. A. Rosario	16.000	—	100,30
E. Mun. Córdoba	36.000	—	99,80
Emp. V. María	50.000	—	99,30
B. Bco. Pcia., C	10.000	—	106,10
B. Bco. Pcia., D	5.000	—	106,30
B. Bco. Pcia., F	2.000	—	106,20
B. B. Pcia., 7ª	21.000	—	106,10
B. B. Pcia., 9ª	52.000	—	105,20
B. B. Pcia., 12ª	3.000	—	102,40
B. B. Pcia., 14ª	180.000	—	101,50

Con garantía de la Nación

D. 1943, Sta. Fe	35.000	—	—	99,80
Deuda Córdoba.	49.000	—	—	99,90
Deuda Mendoza.	69.000	99,80	99,90	99,90
Deuda Salta.	22.000	100,10	100,20	100,20
Emp. Sgo. Estero	14.000	—	—	99,—
D. 5 %, Tucum.	15.000	—	—	104,70

MERCADO DE TITULOS DE ROSARIO

Cédulas hipotecarias: A, 2000 a 101,80; B, 4000 a 101,10; C, 4000 a 100,60; D, 11.000 a 100,50; G, 3000 a 101,60; H, 1000 a 101,50; I, 2000 a 100,90; J, 3000 a 100,60; K, 3000 a 100,30; M, 3000 a 101,60; 3a., 1000 a 100,70; 4a., 2000 a 100,50.

Títulos nacionales: Crédito Argentino, B, 11.000 a 95; F, 10.000 a 94,90; 1942|83, 1000 a 95; 1944|87, 10.000 a 84,60; 5000 a 84,40; 90.000 a 84,50.

Títulos provinciales: Santa Fe 1943, 4400 a 99,70; 35.000 a 99,80; A. 5000 a 100,10.

Títulos municipales: Rosario, A. 5000 a 100,30; B, 22.300 a 100,20; 35.000 a 100,30.

Acciones: Banco Hogar, 200 a 28,10; noviembre, bonos hipotecarios, Santa Fe, 17.300, a 101,40.

OBLIGACIONES Y ACCIONES	Opera. ciones	Cantidad	Más bajo	Más alto	Cierre Ayer	Cierre Anterior
Obligs.	Bco. Hogar Arg., D	1	50	—	—	101.60	101.60
"	Bco. Hogar Arg., E	2	150	—	—	101.—	101.—
"	Cía. Elect. Andes	1	100	—	—	104.—	104 —
"	Unión Telefónica	6	34	1.083.—	1.085 —	1.083.—	—
Acciones	Bco. Hogar Argentino	1	100	—	—	28.—	28.30
"	Arg. de Pesca	11	1.800	48.60	48.90	48.60	49.50
"	Cía. Introd. Bs. As.	1	100	—	—	114.50	113.
"	Dodero, B	10	590	254.—	257.50	254.	258 —
"	Dodero, pref.	2	200	—	—	118.50	119. —
"	G. Rivadavia	4	200	—	—	172.—	172. —
"	Ardao S. A.	4	200	206. —	207 —	206 —	207. —
"	Benegas Hnos., pref.	2	100	—	—	105. —	105
"	Sansinena (oro)	5	140	181.50	182.50	182.50	181.50
"	Papelera Argentina	2	40	—	—	172.—	175.—
"	Tramradio, pref.	1	100	—	—	20.—	20.—
"	Fca. Arg. Alpargatas	24	285	625 —	680.—	635. —	690. —
"	Imp. Exp. Patagonia	1	10	—	—	322. —	322. —
"	Las Palmas Chaco Austral	2	70	133.—	133.50	133. —	131. —
"	Bod. El Globo	8	600	209. —	210.—	209 —	212.50
"	Bod. El Globo, pref.	18	1.560	99.50	100	100	100.
"	Piccardo y Cía.	2	50	—	—	73.	74.
"	Puerto Sastre	12	2.500	15.80	16.50	15.80	16.30
"	Masllorens Hnos.	13	157	310	320.	311	300
"	Masllorens Hnos., pref.	3	120	—	—	111	111
"	G. y Zorraquín, pref.	4	11	1.070	1.075.	1.075	1.070 —
"	G. Kraft, pref.	3	240	—	—	119	119
"	I. G. G. A. M., pref.	1	10	—	—	102	102
"	Bod. Arizu	1	10	—	—	278.	283
"	Elect. Sur Arg., pref.	1	83	—	—	94	91 —
"	Drog. Fco. Ingess, B	2	40	—	—	129	120. —
"	C. O. F. I. A., 2ª, pref.	4	160	—	—	101.	105.50
"	Elect. Este Arg., pref.	1	50	—	—	88.	87. —
"	Cía. Astra	5	530	85.50	87.	85.50	87.—
A Plazos							
Acciones	Bco. Hogar Arg., nov. 30	1	500	—	—	28.	—
"	Ardao S. A., nov. 30	1	50	—	—	208	—
"	Dodero, B, fines	49	3.995	255	258	255.	—
"	Dodero, B, nov. 30	52	5.535	258.	262	258.	—
"	Bod. El Globo, fines	8	800	209.	211	211.	—
"	Bod. El Globo, nov. 30	8	800	212.	214	214.	—
"	B. El Globo, pref., fines	5	500	—	—	100	—
"	B. El Globo, pref., nov. 30	2	500	—	—	101.50	—
"	Sansinena (oro), fines	8	110	180.50	182.50	182.50	—
"	Sansinena (oro), nov. 30	22	590	180.50	183.50	182.50	—
"	Arg. de Pesca, fines	38	7.200	48.60	49.	48.60	—
"	Arg. de Pesca, nov. 30	25	5.900	49	49.40	49.	—
"	Masllorens Hnos., fines	1	50	—	—	320.	—
"	Masllorens Hnos., nov. 30	3	80	—	—	326	—
"	Bod. Arizu, fines	3	100	265	273	265	—
"	Fca. Arg. Alpargs., fines	2	40	—	—	675	—
"	F. Arg. Alpargs., nov. 30	5	80	635.	675.	675	—
"	Catalinas (oro), fines	2	1.700	20.40	20.50	20.40	—
"	Catalinas (oro), nov. 30	1	1.500	—	—	20.70	—
"	Pto. Sastre, fines	9	3.600	15.80	16.20	15.80	—
"	Pto. Sastre, nov. 30	28	9.200	15.70	16.20	15.70	—
"	Pto. Sastre, dbre. 31	1	500	—	—	15.80	—
"	La Negra, Rey Bas, fines	5	4.500	—	—	5.80	—
"	I. Exp. Patagonia, fines	3	100	—	—	322.	—
"	I. Exp. Patagonia, nov. 30	2	80	—	—	325	—
"	Cía. Astra, fines	4	600	85.	86.	85.	—
"	Cía. Astra, nov. 30	5	700	85.50	86.20	85.50	—

Mercados argentinos de cereales y lino

MERCADO DE CEREALES A TERMINO DE BUENOS AIRES

	Precio bajo	Más alto	Clausura
Primera rueda—			
Maíz, noviembre	8,18	8,45	8,42
Id. diciembre	8,62	8,58	8,57
Id. enero	8,55	8,77	8,77
Girasol, diciembre	—	—	19,80
Segunda rueda—			
Maíz, noviembre	8,40	8,65	8,65
Id. diciembre	8,63	8,80	8,80
Id. enero	—	—	8,75
Girasol, noviembre	19,80	19,86	19,86
Id. enero	19,70	19,76	19,76

PRECIOS DE AJUSTE

	Maíz	Ceb.	Cent.	Gsol.	Avena
Disponible	8,42	14,70	16,60	19,82	13,40
Noviembre	8,42	—	—	19,82	—
Diciembre	8,65	—	—	19,76	—
Enero	8,79	—	—	19,70	—

PRECIOS DE LOS CEREALES A ULTIMA HORA

Ayer a las 16 en el Mercado de Cereales a Término de Buenos Aires quedaron compradores de cereales y oleaginosos a los siguientes precios:

Maíz combustible — Para noviembre, a $ 8,65; para diciembre, a 8,80; para enero, a 8,95.

Girasol — Para noviembre, a $ 19,84; para diciembre, a 19,80; para enero, a 19,70.

CAMARA GREMIAL DE CEREALES

Precios oficiales de ayer, mercadería puesta sobre vagón en la dársena:

Trigo duro (base de 80 kilos) y semiduro (base de 78 kilos), s|cot.

Maíz amarillo embolsado, para consumo, a $ 9,30; íd. íd. a granel, $ 8,60; íd. cuarenteno, embolsado, $ 12; íd. para combustible, $ 8,30.

Lino grado Nro. 2 (base de 4 o|o), s|c. Avena blanca (base de 49 kilos), $ 13,65; amarilla (base de 47 kilos), $ 13,30.

Cebada cervecera (base de 65 kilos), $ 14,60; forrajera (base de 62 kilos), pesos 14,20.

Centeno (base de 72 kilos), $ 16,50.

Semilla de girasol, $ 19,80.

Arroz zona norte, tipo Carolina, $ 30,50; glacé, $ 28,50; zona litoral, Carolina, pesos 32,50; glacé, $ 30,50.

Maní descascarado, zona Córdoba, Corrientes, costa norte de Santa Fe, Entre Ríos y Chaco, embolsado, $ 31; a granel, $ 29,50.

SOBRE MUELLE DE BAHIA BLANCA

Trigo duro y semiduro, s|cot.

Avena blanca, $ 12,90; amarilla, $ 12,70.

Cebada cervecera, $ 14,60; forrajera, pesos 14,20.

Centeno, $ 16,50.

SOBRE CAMION EN PUERTO QUEQUEN

Trigo duro y semiduro, s|cot.

Avena blanca, $ 11,90; amarilla, $ 11,70.

Cebada cervecera, $ 13,70; forrajera, pesos 13,25.

Lino, s|cot.

CAMARA GREMIAL DE MOLINEROS

Precios oficiales de las harinas y de los subproductos del trigo:

Entrega inmediata y para fechas: Harina cuatro ceros, s|cot.; tres ceros, $ 12,60 la bolsa de algodón de 70 kilos; dos ceros, $ 12,25; cero, $ 11,95.

Para exportación: Afrecho, $ 5,90 los 100 kilos (sin bolsa); afrechillo, $ 6,20; pollinza, $ 6,70; semita, $ 7; barinilla, $ 8,80.

Para consumo: Afrecho, $ 8,80 (con bolsa); afrechillo, $ 7,10; rebacillo, $ 7,80; semita, $ 8.

MERCADO DE ALGODON DE Bs. AIRES

Unica rueda — Sin operaciones.

Precios de ajuste — Fibra de algodón, grado A: disponible, noviembre y diciembre, $ 1,36; grado B: disponible, noviembre y diciembre, $ 1,30; grado C: disponible, noviembre y diciembre, $ 1,23; grado D: disponible, noviembre y diciembre, $ 1,12; grado E: disponible, noviembre y diciembre, $ 0,98; grado F: disponible, noviembre y diciembre, $ 0,90.

Aceite de algodón neutralizado, puesto en Bs. Aires, noviembre, $ 0,69 el kilo.

Semilla de algodón, sobre vagón en Resistencia disponible y noviembre, pesos 94 la tonelada.

Tortas de algodón 50 o|o, disponible y noviembre (sin bolsa), $ 110 la tonelada.

CAMARA ALGODONERA DE Bs. AIRES

Fibra de algodón "standard" oficial argentino, puesta sobre vagón o en lancha en Buenos Aires: Tipo A: $ 1360 la tonelada (nominal); tipo B: $ 1300; tipo C, $ 1230; tipo D, $ 1120; tipo E, $ 980; tipo F, $ 900.

Fibra de algodón, tipo B, en Presidencia Roque Sáenz Peña, $ 1240; en Villa Angela, $ 1250; en Las Breñas, $ 1230; en Formosa, $ 1245; en Santiago del Estero, $ 1350; en Corrientes, $ 1250, y en Resistencia, $ 1260.

Semilla de algodón, puesta sobre vagón en Resistencia, $ 94 la tonelada.

BOLSA DE CEREALES

Operaciones realizadas ayer:

Maíz amaranjado — 416 bols. en Bulir. a 9,45, Vito Lo Valvo.

Avena — 340 bols. en Caball. a 15,80, 661 a 15,80, 285 en Pimo., a 15,30, Cappevielle, Kay y Cía.

PRODUCTOS DIVERSOS

MERCADO CENTRAL DE FRUTOS

Entrada total de lana, 9.499.916 kilos; existencia, 6.523.795.

Lana. — 24.500 kilos cruza fina de Sta. Cruz, de $ 14,50 a 17,80; 80.000 fina del Chubut, de 11,80 a 13,30; 10.500 fina y cruza fina del Neuquén, a 13; 11.000 prima de Sta. Cruz, a 15; 300.000 fina y prima de Cordillerana, a 13,50; 2000 fina, de procedencia, a 11; 51.000 cruza fina, de 12 a 16; 8500 cruza mediana, de 10 a 13; 6000 cruza gruesa, de 8,50 a 9,30; 2000 con semilla, a 7.

Segunda esquila — 35.000 kilos cruza fina y mediana, de 10 a 12; 175.000 cruza fina, mediana y gruesa semilluda, de 5 a 7,50; 50000 gruesa, de 8 a 9; 2000 borregas, cruza fina y mediana, de 10 a 11,50; 1500 borrega gruesa, de 8,50 a 9; 2000 barriga y pedazos de Sta. Cruz, a 9,50; 3500 barrigas, de 3 a 5; 18.000 barriga merino, a 7; 20.000 barriga del Chubut, de 6 a 7.

Pieles lanares — 15.000 kilos consumo, de 0,70 a 0,78; 2500 finos, de 0,80 a 0,85; 3500 al barrer, de 0,65 a 0,75; 5000 corto y pel. consumo, de 0,35 a 0,45; 1800 borregos, de 0,40 a 0,50.

Vacunos, becerros y nonatos — 650 cueros, de 12 a 13,50; 300 al barrer de Corrientes, a 12,20; 300 de Sta. Fe a 11,70; 200 nonatos solos, de 26 a 29; 100 carn. sal. a campo, a 0,80; 130 a campo, inf. de 0,65 a 0,70; 300 de estancia, con 60 o|o de nonatos, a 1,01; 80 nonatos salados, buen desuello, a 2,80; 300 de carn. a 2,60; 60 a campo, a 2,10.

Potros — 450 cueros, de 0,75 a 0,82; 100 sal., a 0,60.

Cerdas — 1800 kilos, de 50 a 55; 250 reg., a 38; 100 esp., a 60; 350 de tuse, de 20 a 31; 300 de vaca, de 25 a 30; 300, medias y cuartas colas, de 85 a 90.

Liebres — 4300 cueros, de 1,30 a 1,63.

Conejos — 280 docenas Lincoln, de 40 a 75; 250 finos, de 7 a 9.

Pluma — 105 kilos, de $ 13 a 16; 50 de Río Negro, a 8,50.

AVES, HUEVOS Y AFINES

Movimiento registrado ayer en el mercado municipal:

Venta: Huevos, descarte, 510 docs., pesos 306; íd. de criadero, 810 docs., pesos 585,36; íd. original, 138.060 docs. pesos 93.943,20; entrada, íd. de criadero, 810 docs., a $ 0,74 la doc.; íd. frescos a campo, 200.940 docs., a 0,70; decomiso, 6180; revisados, 220.740. Plaza flojo.

Aves y conejos, 23.604 yuntas, pesos 123.472,15; pavos y pavitas, 6470 kilos, $ 9.020,50; cueros, 128 unid., $ 112,50; afines, 17, $ 187; importe total, pesos 132.801,15.

Promedios por yuntas: Gallinas esp., de $ 7 a 8; buenas, de 5,80 a 6,80; reg., de 4,80 a 5,70; chicas, de 3,40 a 4,50; gallinas, el kilo, de 1,10 a 1,30; pollos esp., la yunta, de 6,40 a 8; buenos, de 4,80 a 6,20; reg., de 3,10 a 4,70; chicos, de 1,40 a 3; pollos, el kilo, de 1,30 a 1,40; pavos, de 0,90 a 1,70; pavitas, de 1,15 a 1,30; patos criollos, la yunta, de 3 a 4,20; pekineses, de 3,60 a 4; marruecos, de 2 a 3,80; conejos esp., de 3,20 a 4; reg., de 2,20 a 2,80; chicos, de 1,20 a 2; palomas viejas, de 0,40 a 0,50; pichones, de 0,40 a 0,60; pavas, el kilo, a 1,1; gansos rek., de 4,80 a 5,20 la yunta; chicos, de 3,30 a 4,20; pollos capones, 23 yuntas, de 8,30 a 10 c|u.; cueros liebre, de 0,40 a 1,60; cueros varios, de 0,45 a 7.

MERCADO NACIONAL DE PAPAS

Precios para la papa de producción nacional por 50 kilogramos: Zona Rosario, de $ 1,40 a $ 1,75; Tucuman a 1,75; Norte de Bs. As., a 1,60; Sudeste de Bs. As., de 1,30 a 1,75. Existencia de bultos que pasa al día siguiente: 28.720.

MERCADO DE PASTO

Entraron ayer en Caballito 3617 fardos de pasto chicos, en Bulir. 340 chicos, en Lacr. 1507 chicos, en La Pat. 3500 chicos, en Coleg. 1495 chicos. Total, 10.459 fardos chicos.

Precios extremos: Alfalfa, fardos grandes, de $ 50 a 90 los 1000 kilos; chicos, de 65 a 88; mezcla, grandes, de 38 a 60; chicos, de 32 a 62. Plaza sostenida.

ENTRADAS GENERALES

Entradas: Caball. 831 bols. trigo, Lacr. 439, Flmo. 48, Caball. 700 maíz, Bulir. 8033, Lacr. 470, Coleg. 1159, Lacr. 480 lino, Coleg. 905, Bulir. 55 semilla de nabo, Sola 1532 avena, Bs. As. 359, Pimo. 25, Blanch. 400, Coleg. 43 centeno, Caball. 105, Pimo. 216, Sola 862 sem. alfalfa, Pimo. 10 Caball. 500 harina, Casa Amar. 236, Bulr. 1280 rebacillo, Pimo. 116 sudan grass, Pimo. 150 porotos, Caball. 640, Retiro C. A. 973, Once 3271 girasol, Caball. 260, Brian 4800, Sola 2788, Bulir. 1004, Bs. As. 1060, Lacr. 1334, Pimo. 110, Coleg. 500.

Totales: 1318 bols. trigo, 10.454 maíz, 1385 lino, 55 semilla de nabo, 1989 avena, 444 cebada, 3634 centeno, 872 sem. alfalfa, 786 harina, 1280 rebacillo, 116 sudan grass, 150 porotos, 1613 maní, 15.125 girasol.

Estado de la plaza: Trigo, girasol, alpiste, sostenido; lino, sin operaciones; maíz, semilla de nabo, maní, encalmado; avena, cebada cervecera y forrajera, centeno, firme; sem. alfalfa, flojo.

BIENES RAICES VENDIDOS

CASAS

GIMENEZ ZAPIOLA y Cía.

Brasil 1032-100 esq. Gral. Hornos 10-20 y Bdo. Irigoyen 1621-31, m|c. 2742, pesos 3.200.000.

Acevedo 1660, 8,70x33,10, $ 113.000.

TERRENOS

GIMENEZ ZAPIOLA y Cía.

Canning e|Las Heras y French, 11,71 por 38,35, $ 236 m|c., $ 105.228. Mar del Plata: Gascón e Pauniero y Mendoza (lote b), 12,99x3,50, $ 46,86 m|c., $ 26.250. Barrio Parque "Gral. Belgrano", M. de Soller e Richieri y Hernández, lote 18, manz. 19, m|c. 209, $ 7440; lote 19, m c. 225, $ 7200, y lote 9, manz. 18, m|c. 225, $ 6960.

, VINELLI, ITHURRALDE y Cía.

Ituzaingó, F. C. O.: Castelli e|Arenales y Güemes, m|c. 216, $ 2500, San Antonio de Padua, F. C. O.: Venezuela y Paraná, e|Haití y San Salvador, m c. 3586, $ 24.990. Balneario Ocean, Pueblo Reta. Tres Arroyos: calle de los Claveles entre de los Heliotropos y Av. de las Madreselvas, m|c. 960, $ 3000.

SUHR-HOREIS y Cía.

Frac. Bolívar esq. Malaspina (Hurlingham), m|c. 19.988, $ 39.916.

CAMPOS

ADOLFO BULLRICH y Cía. Ltda.

San Luis, Dpto. Gral. Pedernera, 17.060 hects. a $ 4 la hect. Total, $ 68.240.

GIMENEZ ZAPIOLA y Cía.

Sgo. del Estero, Dpto. Alberdi, "La Paloma", "San Ramón", 37.496 hects., $ 570.000. Sgo. del Estero, Dpto. Alberdi, aserradero y obraje "San Ramón", pesos 57.000.

PEDRO y ANTONIO LANUSSE

Jud., en San Luis, 2480 hects., depart. Gral. Pedernera, entre est. Lavaisse y El Pampero, a 28 la hect., y 49.608 hects. en el depart. Ayacucho, próx. a est. Quines, $ 2,51 la hect. Total, $ 195.856.

BOVEDAS

GIMENEZ ZAPIOLA y Cía.

En cementerio del Norte, edificio antiguo, sepultura 18, fila del 77 y 18.-4a. del 78, sec. San Antonio, 4,33x3,60, pesos 10.456 m|c., $ 163.000.

GRAFODRAMAS — Por Luis J. Medrano

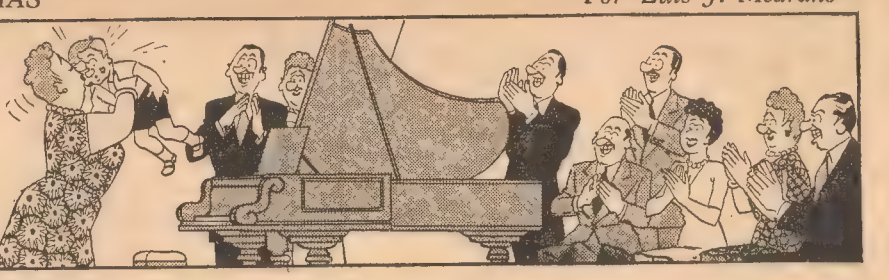

GAVOTA

SE VENDE CHALET
CON Y SIN MUEBLES, OLIVOS
U. T. 26 - 0123

PIANO COMPRO
PAGO $ 500 a $ 3000
U. T. 79 - 6183

HOTEL HISPANO
AVDA. DE MAYO 801. Habitación con pensión completa desde 7 pesos diarios

COMPRO BRILLANTES
ALHAJAS, PLATINO, ORO
Consulte antes de vender. - U. T. 35-8975
TUCUMAN 887

COMPRO FORD
o Plymouth, cualquier estado gomas, peseo cubiertas 600x16
Teléfono 23 - 0936

CASA DESOCUPADA VENDO
1 1|2 cuadra del subterráneo
Sin intermediarios - Facilidades
GUEMES 3838 (Palermo)

CARPETA DE MESA
felpa inglesa leg., roja, 210x185 cm., vdo. V. López, 5 DE JULIO 1289

DESEO INVERTIR CAPITAL
industria segura, busco socio industrial práctico y c. recon. seriedad comercial 31-0525 - Leandro N. Alem 693, 3o., 6

POR AUSENTARME
Vendo auto Buick super, 5 asientos, mod. 42, en perfecto estado. Verlo hasta las 12. PUEYRREDON 1734 — U. T. 42-3059. Sánchez

MAR DEL PLATA
vendo magnífico chalet Loma Playa Grande. A estrenar, sin muebles. Alvarado 363, 2 plantas, garage. 4 dorm., 2 baños, dep., confort y buen gusto, sobre 480 y. c. — U. T. 41-5320

PONIES
vendo 2 de tiro y silla mansos, ideal niños y 2 caballos polo y paseo.
742 - ACASSUSO - 0284

Vacaciones Ideales para Niñas
de 10 a 18 años
Residencia veraniega Atalaya, Mar del Plata, F. Mogotes, a 300 mts. del mar. Confort, higiene, excelente alimentación, gimnasia, paseos, excursiones, práctica de idiomas, bibliotecas, piano, etc. Informes: 43 - 1370

MANTILLA
ENCAJE ANTIGUO
Pieza de museo encaje Bruselas, punto a la aguja y Rosaline de extraordinario valor para coleccionistas. U. T. 41-5857, de 13.30 a 16

EL CUARTITO
MONTEVIDEO 1023
Talleres de la Sociedad de Beneficencia Hermanas de Dolores. Exposición y venta de los trabajos de tenerías, bordados a mano y a máquina, maroquinería, bebes, tejares, etc. Se reciben encargos.
PRECIOS MODICOS

Quinta Alq.
En Pque. Leloir, (Córdoba Chica) a 8 mnts. de Castelar, a todo lujo, c|p. natac., golf, parque 4000 v², gr. árboles, eucaliptus, etc. c|2 chalets. Colect. en puerta.
U. T. 35 - 7683, de 9 a 17 hs.

VENDEMOS
RIELES DE ACERO INGLES, IMPORTADOS
Preferimos vender lote completo a una sola mano. 2000 toneladas aproximadamente. Peso: 20 kilos por metro lineal. Precio incompetible. Rieles perfectas condiciones, sin desechos. Vendemos CIF Baires, plazo entrega 30|45 días, directamente a compradores, sin intermediarios. Por carta, mejor por telegrama a GALES.
CASILLA 3694 — CORREO CENTRAL

AUTO COMPRO
COUPE O SEDAN, EN BUEN ESTADO
70 - 5629

VELERO 8.40x2 mts.
vdo., moderno, orza y motor Albin nvo., velas import. Tr. (Joaquín), Club Náutico San Isidro

ACOLCHADOS
Creaciones de gran estilo - Modernizamos y renovamos. Premiada fábrica
CHARCAS 1365 U. T. 41 - 9152

CORCHO En hojas de 60 x 90
1.16 $ 1.— Hay
3|32 " 1.50 Todas
1|8 " 1.90 Medidas
Avda. F. BEIRO 2945 — U. T. 50-0186

VENDO YACHT A VELA
Clase Grumete, Club Náutico San Isidro. Tratar con Joaquín

VENDO POR AUSENTARME
juego living nuevo, casa Maple; comedor, lámparas, alfombras, etc. Verlo: MELO 2163, 6o. piso C, de 9 a 14 hoy y lunes

AMARRA COMPLETA
Para barco de 13 metros; muy bien ubicada sobre margen izquierda río Luján, en Tigre, se transfiere o alquila. R. L. FALCON 3442

VENDO COUPE CLUB 1941
Chevrolet Special de Luxe en perf. estado, buenas gomas refors., radio onda c. y l., faro buscahuella
F. LACROZE 3475

TONNEAU
tipo canasta lujo, con guarniciones y pedise metálico, vendo $ 1.600
742-ACASSUSO-0284

TACUARI 1167-69
LOCALES A ESTRENAR
CON Y SIN VIVIENDA
Tratar: MAIPU 71, 1º — 12.15 a 19.15

CHALET LA FALDA (CORDOBA) VENDO
nuevo, 8 piez. con placards, 2 baños, ampl. liv-com., hall, depto. serv. comp., garag., calef. centr., reg. amuebl. ampl. y herm. jardín, agua abund. Sit. 20 metr. Avda. y hot. EDEN. Sin interm.
Datos de 18 a 21 hs. — U. T. 76 - 0383

Valle Hermoso (Córdoba)
"EL CHAÑAR"
Chalet amueblado, 4 dormitorios, living-comedor, 2 baños, depen. serv., garage, gran parque — U. T. 44 - 8089

PARA VACACIONES Y WEEK-END
de verano e invierno, a 50 minutos de Plaza Mayo, cerca de su familia y de sus negocios
ESPLENDIDA CASA
REGIAMENTE AMUEBLADA
Lista para vivir con máximo confort y lujo. Construcción de cemento armado 1941, calefacción central, luz eléctrica, agua caliente, frigidaire, radio, alfombras, cuadros y objetos de arte, etc., living 7 x 6, 3 dormitorios, 3 cuartos de baño, amplias dependencias y subsuelo, con:
6 HECTAREAS DE TERRENO ALTO
Y 2000 ARBOLES FRUTALES
casa quintero, usina eléctrica, galpón, útiles agrícolas, etc., etc., con 120 metros de frente sobre el:
RIO SARMIENT

Compra-Venta e Hipotecas — Casas, Campos y Terrenos

MARIO LIVINGSTON

Diagonal Norte 637 U. T. 33 Avenida 6001

4 Semanas $ 11.375.748

Suman las ventas publicadas por esta oficina en las cuatro semanas transcurridas del mes de Octubre, cuyo total se descompone así:

3 Semanas anteriores . . . . . $ 5.651.750

4a. Semana:

La peq. manzana: Brasil - Lima - Salta y Ciudadela (1). . . . . $ 1.100.000

La manz.: Av. L. N. Alem - Córdoba - E. Madero y Viamonte (2) . . . . . $ 4.623.998 $ 5.723.998

TOTAL . . . . . $ 11.375.748

(1) Intervinieron por los compradores los señores Suffern Moine y Cademartori.
(2) Esta oficina intervino con el comprador exclusivamente. 18322 Mc-1

D. PALMA QUINTANA y Cía.

Socios: Dionisio Palma Quintana y Miguel Garber

Avda. Roque Sáenz Peña 933 U. T. 35 - 3374 y 8065

Callao y Las Heras

Moderna, prolijamente construída, con deptos. confortables y muy bien distribuídos, compuestos de 2 ambientes principales y dependencias complementarias. Su ubicación, muy próxima y equidistante de las Avenidas Callao y Las Heras, es inmejorable. Renta 7 o/o neto. Precio $ 480.000. T-1

ALIOTO & QUEREJETA

Diagonal Norte 995 U. T. 35 - 7771 y 8615

AL LADO DE LA Avda. LAS HERAS

muy próxima a otra importante Avenida, vendemos finca edificada en amplio terreno, con departamentos muy cómodos y bonitos, compuestos de living-comedor, 1 y 2 dormitorios, baño y cocina. Tiene calefacción central y agua caliente por calefones a gas. Con alquileres módicos produce el 8,50 o/o de renta neta sobre la suma de $ 175.000, a invertir al contado. El resto en cédulas del 4 o/o. Mc-1

DI BATTISTA y Cía.

ADMINISTRACION DE PROPIEDADES

Diag. Norte 811 - 2o. p. A U. T. 34 - 6234

SANTA FE Y AZCUENAGA

PRECIO $ 680.000 - RENTA NETA 7 %

Amplios y lujosos deptos. de hall, living-comedor, 2 dormitorios, baño, cocina y dependencias. Todas las comodidades modernas; calefacción, agua caliente y heladeras centrales. Entrada independiente de servicio. Finca de categoría, con alquileres bajos, que asegu-ran renta estable. Fachada señorial. Inmejorables materiales. 18370 Mc-1

GUILLERMO A. PEÑA y Hno.

PERU 631 — ADMINISTRACION DE PROPIEDADES — U. T. 33 - 1521/2/3

Sección Compra y Venta de Propiedades

MEDRANO, a 1 cuadra Subte.

Propiedad de renta bien construída, de planta baja y 2 pisos, sin servicios centrales. Hermosos deptos. de hall, living-comedor y 3 dormitorios, baños y cocinas con calefones y cocinas a gas.

RENTA ANUAL: $ 29.160. — PRECIO: $ 290.000.

MATEO B. HARTZ

AVENIDA DE MAYO 1365 U. T. 37 - 5985

AVENIDA CORRIENTES y RIO DE JANEIRO

RENTA $ 1.750 MENSUALES — PRECIO $ 205.000

Espléndida finca de gran aspecto, de planta baja y 2 pisos altos, compuesta de 12 departamentos de hall, living-comedor, dormitorio, baño y cocina. Heladeras a hielo. Sin servicios centrales. Locaciones de $ 130 a $ 145. T-1

✝ **MERCEDES FACIO DE BELLO**, q. e. p. d., falleció el 26 de agosto de 1945, confortada con los auxilios de la santa religión y la bendición papal. —Sus hijos y demás familia agradecen profundamente las expresivas manifestaciones de condolencia recibidas. A v.29

✝ **MANUEL V. CADRET**, Q. E. P. d., falleció el 28 de septiembre de 1945.—La familia agradece intimamente a sus relaciones las expresiones de condolencia, ofrendas florales y asistencia a la misa. 61965 A

✝ **AMALIA GONZALEZ DE FERNANDEZ**, q. e. p. d., falleció el 3 de octubre de 1945, confortada con los auxilios de la santa religión y la bendición papal.—Su esposo, Jacinto Fernández; sus hermanos Adelaida, Aurora Gonzáles de Vergara, Anastasio, Enrique y María Angélica Gonzáles; sus hermanos políticos Juana y Gabriel Fernández, Angela Vergara de Gonzáles, Helena Estévez de González, Juana López de Fernández Josefina Gallardo de Fernández y María Consuelo Palacios de Fernández; sobrinos, sobrinos nietos, primos y demás deudos agradecen intimamente a sus relaciones e instituciones civiles y religiosas las ofrendas florales, asistencia a la misa de cuerpo presente, sepelio y demás condolencias recibidas. 61883 A v28

✝ **LUIS PABLO CASARI**, Q. E. P. d., falleció el 24 de octubre de 1944, confortado con los auxilios de la santa religión y la bendición papal.—Su esposa, Adela Reina Muzio de Casari y demás familiares agradecen a sus relaciones el afecto demostrado al concurrir al funeral oficiado en su memoria, así como a la bendición de la placa recordatoria colocada en el sepulcro familiar. 61972 A

✝ **EDMUNDO PALLEMAERTS**, Q. E. P. d., falleció el 20 de abril de 1945, confortado con los auxilios de la santa religión y la bendición papal.—La familia agradece a sus relaciones la asistencia al funeral oficiado en su memoria el 20 de octubre de 1945 en la basílica de Nuestra Señora de la Merced. 18446 A

✝ **OTTO RIES**, Q. E. P. D. FALLECIO el 5 de octubre de 1945, confortado con los auxilios de la santa religión.—La familia agradece intimamente a sus amigos, relaciones e instituciones las expresiones de condolencia recibidas. 18447 A

MISAS Y FUNERALES

✝ **JOSEFINA MONTY DE LAGLEYZE**, q. e. p. d., falleció el 27 de octubre de 1944.—Por el eterno descanso de su alma se resarán misas hoy sábado 27 del corriente a las 10.30 horas en la cripta de la iglesia del Santísimo Sacramento. MF

✝ **Dr. RAFAEL A. BULLRICH**, Q. E. P. d., falleció el 28 de octubre de 1944, confortado con los auxilios de la santa religión y la bendición papal—Su esposa, María Laura Meyrelles; sus hijas Sylvina B. de Palenque Carreras y Martha B. de Pueyrredón; sus hijos políticos Jorge Foreda, Arturo Palenque Carreras y Horacio Angel Pueyrredón; sus nietos; sus hermanas María Elena y Ema B. de Giménez Zapiola; su hermano político Carlos Giménez Zapiola; sobrinos, primos y demás deudos invitan a sus relaciones al funeral que por el eterno descanso de su alma se oficiará hoy sábado 27 a las 11.30 hs. en la basílica de Nuestra Señora del Pilar. M F

✝ **Dr. RAFAEL A. BULLRICH**, Q. E. P. d., falleció el 28 de octubre de 1944. — La comisión de homenaje, el jefe y médicos de la sala XII del hospital Ramos Mejía y del Dispensario N° 1 de Asistencia Social del Cardiaco invitan al funeral que se oficiará en la iglesia de Ntra. Sra. del Pilar hoy sábado 27 a las 11.30 horas y al acto de descubrir una placa en el sepulcro que guarda sus restos en el cementerio del Norte. MF

✝ **Dr. RAFAEL AUGUSTO BULLRICH**, q. e. p. d., falleció el 28 de octubre de 1944, confortado con los auxilios de la santa religión y la bendición papal.—El Comité France-Amérique de Buenos Aires invita a sus asociados y amigos al funeral que se oficiará hoy sábado 27 a las 11.30 horas en la iglesia de Nuestra Señora del Pilar. 61744 MF

✝ **Dr. RAFAEL A. BULLRICH**, Q. e. p. d., falleció el 28 de octubre de 1944.—El director y cuerpo médico del Hospital Ramos Mejía invitan al funeral que se oficiará en la iglesia de Ntra. Sra. del Pilar hoy sábado 27 a las 11.30 horas y al acto de descubrir una placa en el sepulcro que guarda sus restos en el cementerio del Norte. 61136 MF

✝ **RAFAELA DAFFARY DE SANCHEZ ABANDA**, q. e. p. d., falleció el 27 de octubre de 1928.—Oscar Sánchez Lezica Daffary Alvear, José María Sánches Aranda, Marina del Carmen Sánchez, Nieves Achával, Francisca H. de Daffary, Carmen Sánchez de Castañares, Agustín Berrocal, Marcos Aler Peña, q. e. p. d.—Sus hijos y padres, José María Sánchez Daffary, Zulema Sánchez de Achával, Nieves Sánchez de Castro; sus hijos políticos, Mari Luz Lezica Alvear de Sánchez Daffary, Raúl Pedro Achával y Fernando Castro Riesgo; hermanos, abuelos, nietos, tíos, primos y demás familiares invitan al funeral que en sufragio de sus almas se oficiará hoy sábado 27 de octubre de 1945 a las 10 horas en la iglesia parroquial de San Justo, F. C. O.—Favor que se agradecerá. M F

HOMENAJES

✝ **MERCEDES ELENA COLLAZO DE ISAURRALDE**, q. e. p. d., falleció el 21 de octubre de 1944.—El Colegio Escolar XI y la Biblioteca Popular "Manuel José de Lavardén" invitan al personal del distrito, familiares y amigos a la colocación de una placa recordatoria en el sepulcro en que descansan sus restos en el cementerio del Oeste el domingo 28 a las 10.30.—Punto de reunión: peristilo. H

✝ **RAFAELA DAFFARY DE SANCHEZ ABANDA**, q. e. p. d., falleció el 27 de octubre de 1928.—Los que fueron sus compañeros, a su digna e ilustre jefa le colocarán una placa en la bóveda que guarda sus restos en el cementerio de San Justo, F. C. O., después del funeral que se oficiará por el eterno descanso de su alma en la iglesia parroquial de San Justo, hoy sábado 27 de octubre a las 10 horas. H

RECORDATORIAS

✝ **KATHLEEN MILTON BOYLE.**— Sus hijos, hijos políticos y nietos piden y agradecen una oración en su memoria en el 4o. aniversario de su fallecimiento. 61857 R

JUAN FINKEL

SUIPACHA 392 U. T. 35 - 0914

SOLO CALEFACCION CENTRAL

Al Norte, sobre Pueyrredón y Santa Fe, moderna propiedad de planta baja y 2 pisos con 18 departamentos de 3 ambientes y dependencias. Produce al año $ 32.000. TOTAL $ 350.000, con facilidades a largo plazo y bajo interés. 18295 Mc-1

V. F. ESPOUEYS

SARMIENTO 470 U. T. 33 - 3391

RENTA, CENTRAL

Edificio de 3 plantas, antiguo pero en buen estado, con un local de negocio y 2 casas, cuyos alquileres significan una renta anual de $ 11.000, absolutamente libres de todo gasto. Equivale a una renta del 8 y 1/2 o/o sobre su precio de $ 130.000. Ubicación de primer orden, próxima a Rivadavia y Callao. T-1

J. A. SANCHEZ CREXELL

Diag. NORTE 730, 1er. P. Of. 11. U. T. 34 - 8944

PROXIMO a Sta. Fe, PUEYRREDON y LAS HERAS

RENTA ANT.: $ 27.500 ACTUAL: $ 24.000

Precio $ 260.000. — $ 100.000 Céd. B. H. N.

Construída en 1939, con 17 deptos. de hall, living-comedor, 1 y 2 dormitorios, baño, cocina y dependencias de servicio; servicios centrales franceses extranjeros; carpintería metálica, pisos parquets. Unicamente a los interesados. 18386 Mc-1

GIMENEZ ZAPIOLA

FLORIDA 238 U. T. 33 (Av.) 2935,36|37 y 4454

Vendimos en $ 3.200.000.-

Particularmente la propiedad de renta BRASIL 1082 al 1100, esquina Gral. HORNOS 10 al 20 y Bdo. de IRIGOYEN 1021-31, en terreno de 2.742,36.

VENDEMOS

CHACRA A 70 KM. DE BUENOS AIRES

Chacra en Estación "Los Cardales" (F.C.C.A.), a 1 1/2 hora de Retiro: 75 Hs. ideales para Week-end y para explotación con ganadería y agricultura. Casa compuesta de: living, comedor, dormitorio, baño, cocina, etc. Corrales, gallinero y otras mejoras. Plantaciones de frutales y de sombra. Se vende con facilidades y lista para ocupar. Mc-1

AGOTE AYERZA & SALVATIERRA

Diag. Norte 615, Of. 917 34 Defensa 4140|2471

En Avda. Callao, de Cangallo a Juncal

6 terrenos de 10 a 25 vs. de frente.

PRECIO de $ 500 a $ 600 la v|c.

Con valiosa demolición. — Sólo a interesados. Mc-1

RUFINO DE ELIZALDE y Cía.

CANGALLO 461

LA MEJOR BARRANCA DE MARTINEZ

15.000 mts. cds.

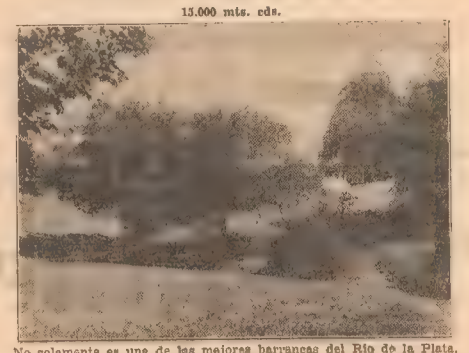

No solamente es una de las mejores barrancas del Río de la Plata, sino también uno de los mejores parques por su trazado, por sus árboles magníficos e históricos y por su vista soberbia, despejada de casillerías. Tiene regia casa estilo colonial, pileta de natación, cancha de tenis, etc., etc.

PORCEL DE SAINT GEORGES & CIA.

FLORIDA 230 U. T. 33 - 7671 y 9141

CORRIENTES y CALLAO

A metros de esta gran ubicación; 15 metros por 60; da renta, sin contratos. Precio: $ 340.000.

RODRIGUEZ PEÑA y SANTA FE

Gran propiedad de planta baja y 8 pisos con departamentos de lujo, todo confort moderno; total 10 locaciones. Precio: $ 490.000, con cédulas. 18310 Mc-1

EDUARDO CORRO

LAVALLE 1473 U. T. 33 - 2931

COMPRO URGENTE

BARRIO NORTE, casa de renta, con departamentos de 3 ó 4 dormitorios; hasta $ 1.000.000.

PROPIEDAD o CASA en calle importante, sin servicios centrales; hasta $ 150.000.

PROPIEDAD entre 5 y 20 años, en buen estado, sin agua caliente; hasta $ 700.000. T-1

SUFFERN MOINE & CADEMARTORI

SARMIENTO 528 U. T. 33 - 0261 y 8743

ORDENES DE COMPRA

Propiedades antiguas o terrenos dentro del radio Juncal, Corrientes, C. Pellegrini, Reconquista. Cualquier importe. Contestación inmediata. T-1

VILLA URQUIZA

Sobre Monroe, 2 cdas. Triunvirato

y a 3 estac. Señorial, inmejorable construcción sólida y moderna, de hall, gran perch, salita, sales, vist. comed., 3 dorm. grandes y 1 chico, placards, cocina, 3 baños, pieza servicio y w. c., terraza, gran fondo, preparado para deptos. $ 80.000 y grandes facilidades. Inf. Cassino y Narvaja, Sanabria 2501, U. T. 50-7537. mo-1

AV. QUINTANA

Entre Ayacucho y Junín, con frente al Norte, como terreno, vendo casa, en 2 pisos y altos, 10 x 38 vs.; R. E. Dellepiane, Avenida de Mayo 833, U. T. 34-4418.

mo|v28

HORACIO DUPUY
U. T. 741-3589

Merlo: 5 hect., alambrado, facilidades. **Olivos:** casa, 5 hab., gge., fac. **Olivos:** terreno 341 mts.2, por mensual.

2—Comp. Casas, Camp. y Terr.

$ 1,30 LA LINEA

Casas y Chalets

A propietario directo compro casa o petit hotel, Palermo o Belgrano. Por cuenta a Sr. R. P., calle Alem 1926, Cap.

A compro inmediato casa o terreno en todos barrios y precios, prefiero central; llamar hoy a U. T. 31-4990.

CASA o amplio terreno compro urgente, de, próximo Rivadavia, de Loria a Río de Janeiro, pago contado. Reconquista 281, esc. 33.

COMPRO casa hasta $ 20.000 cdo., moderna o antigua; U. T. 31-2605. v29

VENTA del Este, compro chalet. Casilla de Correo 1179 mp-2v28

3—Venta de Propiedades

$ 1,30 LA LINEA

Casas y Chalets

A CASSUSO, 2 o est., Albarellos 882, chalet de living, comedor, 3 dormitorios, office; Braga Menéndez. 33-2349. v28

BELGRANO R, dos cuadras estac., lujosa, confortab. casa fila., 2000 vs. gr. jardín, garage, espléndida recepción completa, 5 dormitorios, calef., interesados directos únicamente. 72-1536. v28

B. Vista, vendo casa amplia arbolada. Parque 3500 v|c., a $ 26 v|c. 650-0230 mo-3v27

BECCAR, mod., 2 hab., comed., perch. etc., c. E. Eléctrico, $ 3000 y cuotas. T. hoy 743-0742.

CASA departamento vendo $ 70.000, avenida Entre Ríos y Estados Unidos; informes Corrientes 3345. mo-3v28

CIUDADELA: Independencia 209, esq. Chalet nuevo, vendo 9000 Céd. Hip. Confort. Tr. Seguros 616, Cap., 13-13.

CORDOBA, vdo. casa Canilla del Manzano, 8 hab., jard., gge. 32-1983. v25

DEVOTO chalet a 2 c. est. Pco., 400 v|c. jard., com., 4 h., 3 serv., coc. gas calefón, T. $ 49.000, entr. descomp., sin interm. 50-6386. mo-3

LOS COCOS (CORDOBA)

Vdo. herm. chalet, hall., 4 dorm., 2 baños, liv. com., 2 p. serv. y dep., gge., pile nat., patio, cent. y compl. calefacción, terreno 3500 varas. Inf. Rivadavia 921, Escr. I. U. T. 35-4062. mo-3

LUJOSO petit hotel, Rivadavia 5980. Vendo directo, recep., 5 dorm., 3 baños, garage, patios, depend., visitar 14 a 18 horas. t-3v28

LA Lucila, Tucumán 4026, chalet nuevo, 3 hab. y dep. serv., vdo., gr. fac. v28

MAR DEL PLATA

Oportunidad, vdo. regio chalet de 2 plantas. Construcción de 1er. orden. Inmueble, 2 cuadras Playa Grande, $ 60.000, con facil.

Otro, Garay entre Olavarría y Olmos, liv., comedor, 3 dormit., 2 baños, toilette, cocina, gge., 3 piezas servicio y jardín, $ 55.000, con $ 14.000 en hipoteca.

Alquilo casas y deptos. Constantino y Cía., Cangallo 315, U. T. 32-6668. Tratar de 10 a 13. t-3

MARTINEZ, vendemos chalet con buen jardín. Gran ubicación, Cazaux 2a 1158, e. Colón y Pasteur. Materiales excepcionales, hall, living, comedor, 3 dormitorios, cuarto costura o de servicio, baño, toilet, garage, cocina y dependencias. Chimeneas. Inf. en el lote y todo confort moderno. Vicente Ravia al lado. Giménez Zapiola y Cía., Florida 230. mo-3v28

MARTINEZ, 2 cdas. est., sobre calle Arenales, vendo propiedad nueva, de renta, calef., agua caliente, placards. Sarmiento 626, U. T. 34-7815. mo-3

MAR del Plata, vendo casa baja, Brown y Sarmiento, apta ampliación, 10x25 vs., $ 75.000. U. T. 31-7119

OLIVOS 2 chest. Lucila, Estrada 3499, 2 reg. casas por com., 3 dorm., vest., bs., c. com., dep., tss., enjaulo, 2 com., tot. 25.000; otra 22.500, chest. Tr. dueño.

PZ. Italia, 2 c. subte., 4 amb., dep. dest. luja, luz dif., ciclotr., terrip. deptos., vdo. cf.; Fita Roy 2215, 72-5207.

RENTA Santa Fe, s. Larrea, 31 deptos. sin serv. centr., 780 vs. terreno, $ 28.476 al año ajust. al decreto, 5 o/o neto. Sobre el cap. a inv. (hay $ 110.000 acord.), 13 o.o neto. Tot. $ 213.000. C. G. Semería, 50-1180. mo-3

S. Isidro, Av. M. Obarrio 3412, luj. chalet Calif., a 3 c. est. P. Chica, 2 h. gr. liv.-com., gge., jard., riego, estufa, cal., etc. T. hoy 743-0742, Hip. $ 18.000.

S. Isidro, 3 cuad. Av. Centenario al 1000, Casa c. salón B, negocio y comod. para renta, barrio excelente, vdo. bto. Tr. 741-2858, V. López. mo-3

SAN ISIDRO, próx. barranca, en terreno 764 v|c., linda casa todo confort, 3 dorm., gge., jardín, $ 75.000, T. 743-3089. mo-3v27

SEGUROLA 615, Chal. Tud., 2 pisos, 12.000 Céd. Hip., conf., gge. Vendo, vería 15 a 18 hs. mo-3

Terrenos

ATENCION: Rivadavia y B. Blanca, fracción de 12 prop. 6200 v|c. con 55 m. frente a Rivadavia. Total pesos 700.000. Tr. Vera 603; T. 51-3223. mo-3

CASSUSO, cerca Av. S. Fe, 2 lindos lotes, 160 y 260 m. c., resp. 32-0213. mo-3

MIRAMAR, 2 lotes, uno 2 c. playa, otro fte. playa y Casino; T. 60-9673.

OLIVOS, 2 hermosos lotes centrales, medidas excepcionales, para habitación o renta. Vende dueño, U. T. 741-0152, Av. Maipú 2430. to-3v28

TERRENO en Burzaco, herm. esq. 980 m2. o la mitad, 5 cdras. estac., pav. pago, cerco y vereda. Inf. 41-9993, de 9 a 12. to-3v27

VDO. sint. esq. 2230 v|c., 4 cdas. est. Villa de Mayo, FCCA., 40' frente. a $ 2.50 la v|c., tratar L. A. 48 Bergano 523, 2o p., depto. 11, Cap. mo-3

VDO. López, terreno excep., 30x51 s|b. barrio excel. de residenc., barato, fte. Libertad 1182. V. López. mo-3

Quintas

FRANCISCO Alvarez vdo. hermosa casa quinta, con añosa arboleda y regia casa, 4 c. pavimento y estac., ampl. facil. de pago; Tucumán 1645, Caseros. mo-3

A 5 kms. Temperley, hermosa quinta 10.000 m|c., 30 minutos P. Constit. Casa princ., nueva, 1. confort, aparte cuid. y garage. Parque, quinta, gall., luz eléctr., agua corr. y molino. Venta part. a 17-7. to-3v28

A pocas cuadras pav., ruta 8, 5 y 1/2 hect., sin mejoras, con luz, vendo: Tucumán 1545, Caseros. t-3v27

CAMPO flor, 185 hects., próximo a estac., 2 fts. sobre camino, valor $ 1.100.000, con facilidades. Gran renta, vdo. urg. Ubalde, San Martín 201. to-3v28

CHACRA 60 km. cap., 3 1/2 hs., chal. vasco, galpón, casa encarg., arb., sobre cam. afirm., $ 30.000 c|f.; 743-6377. to-3

EST. completo en Córdoba, linda Santa Fe, 1000 has. Expl. inmediata o buena renta. Vende Enrique Yaniz, Defensa 284. mo-3v28

EN Colonia "Yerúa", Concordia, aptas para olivos o cítrus, vendo 140 hs. a $ 350. Santa Fe 3051. mo-3v28

NICOLAS V. CARELLI

Calle 18 N° 773 Balcarce, F.C.S. Campos en BALCARCE - LOBERIA 730 hects. a 35 kmts. Balcarce. Flor de campo, reg. población y mejoras. Hacienda con buen cerco, 635 hects. a 30 km. Lobería y 5 km. de camino a pavimentarse. Tiene arrend. mo-3v27

Para quien desee bien invertir en campo $ 650.000 revisando ys, ofrezco negocio 1000 ha. cerca Capital, asegurando 5 o/o renta y valorización. Homero S. Casale: Maipú 281. mo-3v27

PARA week-end o para granja, criadero, un hermoso campito 15 hect. con árb., y casa quinterа, vende $ 30.000, próx. a Escobar. Uballes, San Martín 201. to-3v28

5—Comp.-Venta de Hacienda

$ 8,30 EL CENTIMETRO

COMPRAMOS HACIENDA

1.000 a 1.500 novillos marca líquida y lotes de 200, 500 a 4.000 vacas y vaquillonas, preferente zonas Sur u Oeste. Ofertas a Duramax Argentina Ltda., Díaz, Norte 730, T. 33-2440, 34-7222. v29

PADRILLO S. P. C., 4 a., alaz., Cruz Diablo y madre Alan Breck, regio animal, vdo. barato. También caballos, potrillos, potrancas, particularmente Caballo Mirafiores, Merlo (F. C. O.), U. T. 33 Libertad (Pcia.) mo-5

6—Arrendamientos de Campos

PEDIDOS — 0,90 LA LINEA

ALQUILO urgente hasta 300 hectáreas con mejoras, ofertas sin intermediarios. Casilla 2482. mp-v28

OFRECIDOS — 0,90 LA LINEA

ARRIENDO

Próx. Lincoln, 2500 hects., 24 potreros, 11 molinos, 1700 hects. alfalfa, buen cerco, com. C. C. C. 3883. mo-6

6|A—Artículos Rurales

OFRECIDOS — 0,70 LA LINEA

ALBRR, S. Martín y pún., us., postes Aqueb., varillas curupay y lap., rienderas; Lima 428.

9—Com.-Venta Alh. Pied. Prec.

PEDIDOS — 1,60 LA LINEA

ALHAJAS Y BRILLANTES

PAGAMOS TODO SU VALOR

Joyería Broggi, San Martín 140

t-3v8Nov.

13—Filatelia

OFRECIDOS — 0,60 LA LINEA

ATENCION; gran ocasión, vendo barato mi colección de estampillas mundiales, nuevas y usadas, por sets o en álbum Simplificados y librelas; 41-4115.

15—Artic. para Señ. y Señorit.

SE COMPRA — 1,10 LA LINEA

A LOUISE comp. mod. traj., fiesta, b. cal. Tucumán 2041 bajos A. 47-5573. v27

COMPRO caballos, tronzas cortadas, Callao 714. mp-15v27

SE VENDE — 0,60 LA LINEA

A RAIMUNDA

VERDADERA LIQUIDACION

MODELO OCASION

elegs. calec. trajes calle, noche, trajes de novia. Libertad 1071 P. 41-6152. v28

A MARITA líquida vestidos calle, fiesta, y inp. acre.; Cerrito 856, 4o. N. v28

CANAS tipo excelente por especialidad. Casa Weiss, Callao 714. U. T. 41-4105 mo-15v27

MARIA DEL CARMEN

Liq. vestidos de ocasión, modelos alta calidad. Precios rebajadísimos. Montevideo 928, 5o. dto. D; U. T. 41-9945. v27

MODELOS DE OCASION

Vest. y tailleur, vdo. baratos; Callao 850, 2o piso to-4v28

PERMANENTES excelentes por especialista Casa Weiss, Callao 714, 41-4100. mo-4

POSTIZOS finos y rellenos para peinados. Casa Weiss, Callao 714, 41-4100. mo-15v27

PARTIC. vdo. regio vest. comunión 8 a 10 años, $ 150, modelo único. 37-2706 mp-2v28

REGIOS VESTIDOS de OCASION

VENDO MUY BARATO

SANTA FE 873 — Entrepiso.

mo-4

VESTIDOS finos, tapados, poco uso, vendo: T 47-4096. v31 hoy.

22—Art. p. Hom., Jóv. y Niños

SE VENDE — 0,60 LA LINEA

DESDE $ 15 doy vuelta traj. smoking, como B. Mitre 1683, T. 35-4778. v30o

REGIO frac vendo, U. T. 41-8 Rod. Peña 1165, 1o. D. mp-22

23—Automovilismo y Anexos

SE VENDE — 0,70 LA LINEA

DELGER C. y Cía., Santa Fe 930

Studeb. Commod. 41, 4 ptas., Over Drive. Buick Century sedan, 4 ptas., buenas gomas, recién ajust. tap. comp. c. radio Chevrolet Pk Luxe 1941, Coupé Club Sedan. Ford V. W. 39, conv., 4 gomas, casi nuevas. Fiat Super Balilla 40; Hillman 38 con c. Antes de comprar o vender consúltenos. t-7

FERRO Automóviles 1.

24—Alquiler de Automóviles

CLIENTES — 0,70 LA LINEA

AUTOS alquilo; Juncal No. 1899. to-24v30o.

26—Chóferes y Conductores

OFRECIDOS — 0,40 LA LINEA

CHOFER priv., comp., pídalo Sociedad Chóferes Particulares. 71-9311. v3Nov

CHOFER suplente, noc. por 8 días: Rosario 744. mp-13v28

30—Navegación

$ 1,20 LA LINEA

MONTE ALBERTIA entrado en el puerto con mercaderías generales procedente de Bilbao y escalas; se avisa a los consignatarios que una vez libre a mano deberán ser retiradas de inmediato, caso contrario serán descargadas a bancha, vagones o depósitos fiscales por cuenta y riesgo de las mismas. — Los Agentes: Agencia Marítima Dodero, S. A., Sarmiento 424. m-20

MOTONAVE Brasil terminó su descarga en el dique N° 4, sección Sa., la que con las mercaderías tendrá lugar los días 27 y 29 de 9 a 10 horas, debiendo los interesados presentar sus facturas originales y hacer todo reclamo en el término de 48 horas. Agencia Marítima Johnson, Soc. de Resp. Limitada. v28

VAPOR inglés "Sumtavia", entrado en el puerto con mercaderías generales procedente de Colombo y escalas. Se avisa a los consignatarios que una vez libre a mano, deben ser retiradas de inmediato, caso contrario serán descargadas a lanchas o depósitos fiscales por cuenta y riesgo de las mismas. Los agentes Chadwick, Weir y Cía. (Argentina) Ltda., 25 de Mayo No. 516. v28

31—A—Policía Particular

OFRECIDOS — 1,20 LA LINEA

"LA DEFENSA"

Agencia investig. particular. Avda. de Mayo 789 34-3940. to-31|A

32—Emp. Limp.-Lust. de Pisos

OFRECIDOS — 0,40 LA LINEA

AL SERVICIO DEL HOGAR "LA IDEAL"

Encera pisos
Raquetas $ 0,50
Cambia cera
Abonos $ 1,50
Limpia casas
Limpia vidrios
Limpia alfombras
Máquinas aspiradoras
Trabajos baratos y garantidos.

AGÜERO 1255, U. T. 44-6393

mo-32v30.

ARIAS, 47-7878, hoy mismo

raquetas pisos,
cera brillante
especial parquets
empleo material 1a.
abonos, $ 1,50
limpia casas
limpia vidrios
limpia alfombras
atiende suburbios
confianza y seriedad.
RIVADAVIA 2180. a-4v30

Hoy, raqu., encero pisos, limpio casas en general; 79-2289. m-

A $ 1 y 1,50 encero limp. casas, lustro muebl.; 71-0470. Charcas 2417. v10

36—Asuntos Comerciales

OFRECIDOS — 0,70 LA LINEA

LUIS A. Cúrcia vende libre de pasivo la Juan Bautista su negocio de Frutería y Verdulería, Cabrera 5910, domicilio de ambos. Reclamos de ley allí. mo-30v29

38—Páj., Perros, Aves de Corr.

SE VENDE — 0,50 LA LINEA

BOYERO tordo del Chaco, mundo, alambre y otros páj. proced. de un gran aficionado, colección: Victoria 752. v27

CACHORROS, policías, Foxterrier, Braque, de casa; Victoria 752. to-5v27

DOBERMANN, Cocker, Caniche, Scotch, Pekín, Coly, Bull, Francés; Av. Uriburu 1... Olivos Tel 0538. v3Nov.

DOBERMANN hembra, bca.; U. T. 743 (Martínez) 2596. bo-38

GRAN Danés rach., Bayo y atig., ped. Quinta Chengo, Av. Rocha 38 cdo. Castelar. mo-28v28

GALGO ruso, cachorro 3 meses; T. T. 742 (Martínez) 2500. bo-38

INCUB. "Edva", elect. 5000 huevos, en func., gar. vdo. U. T. S. Miguel (457) to-3v28

40—Comp. de Mueb. y Mercad.

$ 1,40 LA LINEA

ANTES DE VENDER

A 47-9911, ALTO PAGO

Muebles, pianos, mueb. franceses, ingleses, estilo, cuadros, alfombras, adornos, platería, porcelanas, marfiles, heladeras eléctricas, cristales, cajas de hierro, ropa. Tucumán 1365. ap-16v1Nov.

A 62-0127. Pago 300, 2.000 $ por pianos, obj. arte, muebl., alfomb., máq. coser, ecer. V. Gómez 3070 mp-40v27

A ERNESTO Compra muebl., pianos, adornos, plat., alfombras, obj. valor, 82-1580, Corrientes 2135. v27

A 67-7177 C. muebl., pianos, ador., porcelanas, objetos arte. Charcas 2551, 44-3027. KREIMER. v28o

A 71-2511 Balnk apra, mueb., pianos, cortin., obj. Alvarez 1924. bp-46v28Nov.

A 71-7926 Carlos compra mueb., pian. metales, torcel, S. Fe 2539

41—Venta de Mueb. y Mercad.

0,90 LA LINEA

LIVING muy bueno se vende; Rawson 736. mo-41

MESA extensible, 4 sillas, tipo provenzal, vdo. $ 375, y sofá, 44-4823. v28

VENDO lujoso juego living nuevo, t. T. 44-7789, de 12 a 13 hs. v29

43—Compra-Venta Art. Diver. Ropas, Calzados y Art. Varios

PEDIDOS — 1,10 LA LINEA

A 47-8816, DAVID KUCHINSKY

Paga bien trajes, perramus, sobretodos, vestidos, tapados, máquinas coser y escribir, platería, regalos, cristales, alfombras, calz., obj. de arte, Junín 671.

A 47-5849 ALBERTO paga muchos trajes hombre y señora sobretodos, perramus, calzados, ropa ofic., platería, máq., alfombras; J. E. Uriburu 532 y Lavalle 2331. v27

A 47-0199 ALVAREZ paga más trajes hombre, Sra. perr., ador., plat., obj., Lavalle 2332. v27

A 47-9749 Jose paga muchísimo ropa hombre, Sra., calz., objetos mp-v4

DENTADURAS, dientes postizos, dientes sueltos, oro, p. t. compro. mp-14v28Nov

44—Ventas Varias

0,80 LA LINEA

ASPIRADOR y encerador Electrolux ocasión, vendo: T. 51-0830. to-4v28

ASPIRADORA eléctr. y motor completa para hilo, Singer; C. de La Paz 1333

HELADERAS para hielo. Créditos a sola firma. Santa Fe 3367; T. 71-1258 mo-14v28

HELADERAS eléctricas 2, Siam, modelo 41, con garantía en vigencia, 4 y 1/2 y 5 y 1/2 pies, y una Kelvinator, importada 1071 P. 41-6152. v28

VENDO cama bebé, nueva, moiés o muy cómodo, Urquiza 3491, Florida, F. C. N. mo-41

VENDESE $ 250 heladera a kerosene, 7 pies. Cerrito 852. v27

45—Compras Varias

$ 1,10 LA LINEA

COMPRO cabellos, trenzas cortadas. Callao 714. mp-15v27

COMPRO juego sillones cañas. T. 41-6146.

HELADERA

en buena familia necesitamos adquirir una, abonando buen precio. Escribir a Casilla de Correo 1179.

46—Radiorec., Fonogr., Acces.

SE COMPRA — 0,70 LA LINEA

PORTATIL de vitrolas compra WARD, Salta 1... Catalunya 419. v27

SE VENDE — 0,70 LA LINEA

TOCADISCOS aplicable a su radio "WARD". Salta 976. Talcahuano 419

48—Pianos e Instr. Musicales

SE COMPRA — 1,80 LA LINEA

PIANOS y armonios compro. Pago en el acto; U. T. 60-1937. v27

SE VENDE — 0,90 LA LINEA

PIANOS Steinway y Sons 114 cola y mueble cerna, recién import. "Casa Calcaño Fernández" B. Mitre 975, T. 35-1... to-14v28mar

PIANOS Semínuevos, surt. comp. $ 620, 700, 850, 950, 1000, 1020, 1250, 1400, 1650. Grandes facilidades. La Casa de los Pianos, Lavalle 1... mo-48v28

VENDO piano Angelus, ... 9 medidas 12-11 horas

54—Motores, Máq. y Accesor.

OFRECIDOS — 0,80 LA LINEA

VENDO ...

56—Mat. Const. y Art. de Corr.

0,60 LA LINEA

PUERTAS, ventanas, cortinas, barrotes, verjas, parrandas, frente mod., cortinas, vidrieras; Córdoba 3028-3683. v9

PUERTAS ventanas celosías, portones, verjas, barandas, frente mod., cortinas, vidrieras; Córdoba 3028-3683. v9

59—Hallazgos y Extravíos

$ 1,20 LA LINEA

CLIP de oro, brillantes y rubíes, extraviado el 24 del corriente a la noche en Constitución o taxi de allí a Callao 1529. Se gratif. devolución, Callao 1529.

(GRATIFICARE devolución perro Police, cría, extraviado hace 3 días, barrio Norte, obedece nombre Bamby, 47-...

LLAVERO extraviado, llaves candado y cerradura, buena gratificación. U. T. 2007 Ramos Mejía. mo-58v27

PRENDEDOR medalla de oro con inic. J. con de San Jorge, recuerdo de familia, extraviada en calles Salpacha, Corrientes o Sarmiento, buena gratificación. Teléfono 38 Mayo 0754. mo-59v27

61|B—Casas y Departamentos

Transf. de alquil. y venta de mueb.

OFRECIDOS — 0,90 LA LINEA

DEPTO. Norte, lujosamente amueblado, un dorm., transf., poniendo muebles $ 5300. Tratar: U. T. 41-9673. mo-61|B

BARRANCAS Belgrano, transf. depto. nuevo, 4

63—Depart. y Pisos sin Amueb.
OFRECIDOS — 0,50 LA LINEA

A ESTRENAR, BELGRANO R.
A 1/2 cuadra de la estación, Juramento esq. Freyre, casas independientes, 2 y 3 dormitorios, playards, calef., hall, de-pendencias, servicio.

A ESTRENAR
JURAMENTO 1889
En estilo de categoría. Piso de gran recep., 4 dorm., 2 baños y toilet. Amplia y cóm. zona de serv. Secador interior. Detalles de lujo y conf. v27

A ESTRENAR
TALCAHUANO 1283
PISOS DE CATEGORIA: Recepción, 3 dorm., 2 baños, 2 piezas de servicio, s.e.c., agua caliente, calef. central. CONFORT MODERNO Y LUJO.
mo-63v27

A ESTRENAR
SUBTE. CORONEL DIAZ 1755
Living-com., 2 dorm., calef. y agua cal. centr., 2 ascensores, $ 250. v28
mo-63

A ESTRENAR PISOS
RIO BAMBA 1142
CASI ESQUINA SANTA FE
PRECIOS DEL MOMENTO
GRAN LUJO Y CONFORT

A ESTRENAR
FRENTE a EST. COLEGIALES
TEODORO GARCIA 2833
Lujosos 2 y 3 hab., u pes., $ 150 a 165.

A ESTRENAR
Pisos Lujosos - Gran Recepción
Frente a las Barrancas de Belgrano, alquiler desde $ 700. Pampa 1774. to-63
mo-63v27

A ESTRENAR
Núñez 2455. Conf. depto. de 2 dorm., living-comedor, dependi., 20 pasos cabili-do y 3 cuadras est. Núñez, $ 170. Tratar: Banco Popular Argentino, Florida 201.
mo-63v28

A ESTRENAR V. DEVOTO
1 c. est., Lacar 4235, deptos. 2 y 3 dor-m., liv., com., ampl dep., calef. centr., 1 a Prof.
mo-63v28

A ESTRENAR
Avda. T. B. Justo 3588. Depto. confort., 2 dormitorios, baño, cocina y dependencias. Tratar: Banco Popular Argentino Florida
mo-63v28

ASESORIA DE ALQUILERES
Ofrece casas y deptos para alquilar. U. T. 38-8808, Lavalle 1382, 6o. piso, de 9 a 11 y de 14 a 18 horas.
mo-63v27

ACOYTE 554
DEPTOS. a estrenar, hall, comedor, 2 y 3 dorm., agua y calef. central, 2 baños de artículo de gran lujo.

Avda. VERTIZ 800
Depto. 4 habit., 2 baños, living a la calle y 1 cómodo calle
mo-63v28

A ESTRENAR - SEGUI 1424
Y Cabrera deptos. de 3 dormit., living, 2 baños lujo, calef. central, $ 300 y 320. Vitrines.

A estrenar, 2 y 3 dorm., Belgrano R., depto. 2 dormit., estar, hall, 2 baños, calef. central y cepillos, patio, todos los servicios, y 1 dormitorio, y baño, $ 300.

A ESTRENAR
Estado, 4 habit., 2 baños, garages, todas las comodidades. Tratar: Maipú 71, 1o., 12.15 a 13.15.
mo-63v27

CORONEL DIAZ 1818
A estrenar; liv.-comedor, 2 y 3 dormit., confort. modernos.
to-63v29

CONDE 1929, s/Est. Belgrano R.
Ruegos depto. a estrenar, 2 y 3 dormit., 2 baños, calef. central, $ 300 y 320.
mo-63v28

DEPTO. A ESTRENAR
BARRIO RESIDENCIAL
Av. Cabildo y R. L. Falcón, dep., 3 h., living y comedor. Pieza de servicio, agua caliente y calefacción centrales, todo confort.
mo-63v27

DEPARTAMENTO DE LUJO
POSADAS 1567
4 habitaciones, dependencias y servicios luz, aire y todas las comodidades. Mercedes Vitales.
mo-63v28

DEPARTAMENTOS EN PISOS
Independ., mod., living, 2 dorm., pieza serv., calef., ag. cal., hall., conf.; estrenar Moreno 25, alt. Rivadavia 5100.
mo-63v28

DEPARTAMENTOS A ESTRENAR
SALTA 1283
Hall living-comedor, 1 dormitorio, baño instalado, calefón y cocina a gas. Hermoso patio. Alquila desde $ 150. mo-63v28

DEPTOS. a estrenar, 2 habit., baño inst., cocina eléctrica, $ 147 y 157, a 1 cda. subte. José Ma. Moreno. Viel 251.
to-63v30

DTO. moder., 5 hab., liv., c. diario, dep. pend., gar. libre, $ 190; Charcas 4236, 1 p.
mo-63v28

DEVOTO, chalet luj., jard., estil. ing., 6 hab., 3 4 baños, playa, calef., agua caliente central. Pasos 1283.
mo-63v30

DEPTO. s/. estr., 3 hab., calle 2 amb., 1 baño y com. A 3 c. estac. y a 4 c. plaza, $ 100. Lisboa 874, Versalles.
v28
mo-63

DEPTO. chico para señor solo. A c. de 1 cuadra.
mo-63

EN CONSTRUCCION
FRENTE TERMINAL DEFENSA, vista al río, depto. 3 h. con 2 baños, 2 dormitorios, $ 300 y 320. Vitrines.

FLORES, A ESTRENAR
Ruegos depto. 2 y 3 dorm., todas comodidades, a 1 cda. Rivadavia y Nazca.

YERBAL 2919
to-63v21

JUNCAL 691
Depto de categoría, hall, living-comedor 3 dorm., 2 baños, hab. de servicio, agua caliente y calefacción centrales, garage. Tratar: Maipú 71, 1o., 12.15 a 13.15.
mo-63v27

ALQ. SANTA FE 5065
Dep. 2 cand. subte., 3 habit., patio de gas, $ 180.

AVDA. Montes de Oca 1316 depto. modernos, 1c. techo. Pued. visitar 8 a 12 y 14 a 18.

EL RAMBLA Dpto. Departamento de 3 hasta 10 dormitorios y dependencias a 1 cuadra estación Belgrano, Barrancas. v9

A LQ. Cuba 3211, piso nuevo, liv., comed., cocina, dep., gas, 2 dorm., $ 200.

Bcas. BELGRANO, A ESTRENAR
ARCOS No. 2047
Regio depto. de 3 ambientes, con muy buenas dep., calef. y heladeras centrales.
mo-63v28

BUEN depto. al fondo, 2 hab., cocina, 1 pasillo. Moreno 771.
mo-63

CHILE 862
A ESTRENAR
Dos departamentos. Amplios. Placards, mucha luz y aire

PUNTA del Este. Balneario San Rafael, alq. chalet amueb. 48-0358. v30

CARRASCO, chalet regiamente amueb., por temp., gran jardín, 4 dorm., 2 c. living-comedor, garage. Costa Rica 2018 Tel. 400240 Montevideo. v27

CARRASCO, Podestá 1488, alq. mod. chalet, amueb., 4 dorm., gran comed., gge., tel., cómodo, inf. Banco Montevideo. 25 de Mayo 423, Montevideo. mco-67v29

67|A—Hoteles y Pensiones en Pueblos de Veraneo y Playas
OFRECIDOS — 0,70 LA LINEA

CHASCOMUS, "Lago Hotel". De 1ra. baños privados. Cocina europea, criolla, dieta. Sólo 2 h. viaje. Ideal p. vacaciones familias. Balneario, caballos y pesca. Pida folleto. Tel. 459. v24|N

CHASCOMUS, F. C. S., Lago Hotel, a orillas del lago, moder., divers. deportes; U. T. 47-6616. to-67|A

MORON, F. C. O., Ortiz de Rozas 1349, U. T. 858-1039. Gta. San Pedro Pens. fliar. 1a., Conf. Parque pileta. v28

OLIVOS, Tucumán 2280. 3 c. est. Mitre, alq. 2 hab., c. o s. pens., a p. may. bo-67|Av28

PALOMAR, Hotel "Chalet Suizo", descanso ideal p. week-end o veranear, gr. parque, caball., pileta nat. 658-1247. mo-67|Av29

Córdoba

RIO Ceballos, Hostería 'Suiza. Hotel Herm. Jug., fte. río, exc. comida familiar. $ 6. mo-67|Av25n.

67|B—Salas y Piezas en Pueb. de Campo y Veraneo
PEDIDOS — 0,50 LA LINEA

SEÑOR busca pieza c. pens. en familia, Belgrano a San Isidro, céd. 105.004 Suc. Correo Nº 50. mp-67|B

OFRECIDOS — 0,50 LA LINEA

ING. Maschwitz, F.C.C.A., alq. 2 piezas bien amuebl., en paru. c. gran arboleda, por 6 meses; Quinta Nacke, teléfono 38. mo-67|B

VTE. López, alq. a matrimonio diadist., dormit., con salita amueb., en chalet moderno, vista al río, terraza y c. o sin garage. T. 741-6042. v29

VICENTE López alq. sala o hab. am. a cab. solo. Seguridad 549. v28

69—Casas de Pens. y Hoteles
OFRECIDOS — 0,70 LA LINEA

BARRANCAS HOTEL

8 DE FEBRERO 2121 — U. T. 76-2914 A 100 mts. de estación Belgrano C y 20 mts. de la hermosa barranca, edificio nuevo, habit. moder., con baños privados, teléf., placard., ascensor, servicio de hotel y restaurante de 1er. orden, agua caliente y calefacción en abundancia.

CITY BARRANCAS HOTEL

A estrenar, alq. habit., pens. 1ra., para matrim. y persona sola, tel., serv., todo cont.; Juramento 1765; U. T. 76-1483. bo-69|37

HOTEL ZISIS HOUSE

Carlos Pellegrini 1820, regios deptos. mod., amb. todo cont., con su teléfono, servicio para familias, desde $ 350. v3

PALMA HOTEL
PIEDRAS 645. CON 50 DEPTOS.

Habitaciones con baños privados, confort moderno, cocina familiar. to-69v11n.

PENSION Suiza, fina, buen gusto, tranquilo, alq. a caballeros que quieran pagar desde $ 300 mens., por carta, bajo T. E. R., C. Correo 3200. v28

70—Pensión en Familia
PEDIDOS — 0,60 LA LINEA

SEÑORA sola desea pensión casa familia, almuerzo, Reconquista 439, familia. Correo 111. mp-70v27

OFRECIDOS — 0,60 LA LINEA

A $ 54 almuerzo y cena, fliar., cocina criolla; 37-149, Callao 253. v30o.

CASA nueva manda viandas a domicilio. Nonja, comida fliar. 42-4104. v27

EN casa de familia, doy almuerzo, $ 85. mo-70|28

MATRIM. busca sala o 2 pzas. cocina, sola, aislada, radio Colegiales o Belgrano; T. 73-7607. ap-70

NECESITO comed. o 2 piecitas con cocina, matrim. solo; 44-6042. v27

NECESITO sala o comedor grande, señora sola. 87-3938. mp-70v28

OFRECIDOS — 0,40 LA LINEA

A 3 cuad. Cabildo, 1 ó 2 regias salas sin cor. Arcos 4826. to-76v28

EN Palermo, 2 c. subt., sala grande p. pers. may., s|cor. Virasoro 2350. v27

SALA en mansión, 1 cuadra plaza Flores $ 70. Bragany 2651. 63-2220. v28

71—Piezas sin Mueb. sin Pens.
PEDIDOS — 0,30 LA LINEA

BCO. pieza c. coc., matr. solo, empl., $ 40; Cabezón 2176. mp-71v28

SEÑA. empl. busca pzo. s|m. c. teléf., Barrio Norte; 44-8212. mp-71

72—Piezas sin Mueb. con Pens.
PEDIDOS — 0,40 LA LINEA

SRA. mayor desea habit. s. muebles, con pensión, en depto. o casa mod. 42-7765. mp-72v28

SRA. busca hab. alt., dlv., s|m., con o sin pens., en cdfía. M. D., Santa Fe 2861. mp-72v28

OFRECIDOS — 0,40 LA LINEA

ALQ. pieceta con pens., $ 75, hombre o Srta. sola; T. 71-7740. ap-72

73—Piezas Amueb. sin Pensión
PEDIDOS — 0,40 LA LINEA

BUSCA matrimonio pieza amueblada, c|coc., últ|q. T. 31-3048. mp-73

SRA. sola extranjera busca pieza amueblada, uso cocina; T. 41-4112. bp-73v28

OFRECIDOS — 0,40 LA LINEA

A Sr. serio habit. amueb., fliar., único A|ing. Sarandí y San Juan, $ 48. U. T. 23-4740. to-73v27

A caball. disting. alq. habit. amueb., en depto. moderno, todo conf. Tr. de 13 a 18 horas; 34-9704. to-73v30

A Srta. hab. amueb., ag. cal. teléf., calef., t conf., único ing. Ver 10-17 hs. Pueyrredón 943, 6o. dto. 36. mo-73v27

ALQ. a Srta. seria habit. am. en dpto. lujoso, t. conf., $ 110. U. T. 35-7760. to-73v29

ALQ. familia sola pieza amb., baño cont., ag. cal., teléf., a señor solo; Rivadavia 1280, 4o. 7. to-73v29

ALQ. habit. amueb., confort, para matrimonio que trabajen. Bolívar 358, 6o., p., depto., B. U. T. 33-5496 v28

ALQ. pieza amueblada a persona seria; Callao 1068. to-73v28

ALQ. hab. am., ind., baño cont., g.ing. Cerca estac. $ 90. T. 72-5684. to-73

ALQ. habitación am., señor distinguido. M. ing.; 34-0899. mo-73

ALQ. pza. amueb., Srta. sola, casa honor., $ 60; 44-9963. ao-73

ALQ. pieza amueb. a caballero distinguido. U. T. 37-8884. to-73

ALQ. cab. b. ref., alq. pza., c. c. o s. p., tratar 40-5070 mo-73v29

ALQ. habit. amueb. hombres solos; Libertad 1134. to-73v27

ALQ. pieza am., matrim. o cab. resp. Tucumán 843, 6o. G. o-73v28

ALEMANY, Cevallos 452, a señor, habitaciones amuebladas todo radio. v19n

ALQ. cab. solo, dn., ing., alq. hermosa habit. m. T. 32-2293. v28

ALQ. a caball. disting. luj. habit. am. Paraná 830, 5º A. to-73

ALQ. pieza bien amueb., todo confort. Córdoba 827, p. 10, dep. 20. mo-73

BELGR. alq. hab. c. o s. mueb., baño contiguo, a persona sola, casa de fils. respet.; Zabala 2878. bo-73v28

BELGR. alq. hab. amueb., a caballero disting., único inquilino; T. 76-2628.

EN departamento a estrenar alq. habitación amueblada único inquilino. Chacabuco 1271, 1o. 12. mo-73

EN casa particular alquilo pieza amueblada, baño, confort, señor solo. Italia 3239, 2o. C. mo-73

FLORES, alq. pza. b. amb., c. cocina, c|ing., a Srta. sola. Bolívar 1284, v.

HABIT. amueb. a Sr. solo, honesto, ú. ing., $ 50. Venezuela 1870, 4º, dpto. Z, 2º ascensor. mo-73

HABITACION regiamente amueblada, señor solo, único inquil., Rincón 369, depto. 8. mo-73

PIEZA b.am., indep., contigua baño, ag. caliente central; Paraná 787, 3o. 5. to-73v30

PIEZA am., doy parte a Sr. distng.; Pueyrredón 1756. ao-73

REGIA h. am., gas, ag. cal., ú. ing., Belgrano, seria; Congreso, 47-9228. mo-73

SANTA Fe y Pueyrredón, alq. habit. am., todo conf., $ 100, Anchorena 1542, 4º A, de 9 a 12. to-73v28

SE alq. hab. amueb. a cab., único, calef., ag. c. c.; 37-3546. mo-73v28

74—Piezas Amueb. con Pens.
PEDIDOS — 0,50 LA LINEA

BUSCO pieza amueblada, con pensión, en familia, 41-3207. ap-74v28

MADRE e hij. emp. nac., b. sal. am. o salita y piec. ó 2 hab. int., buena pens. y com., 2 cuad. cualq. estac., subt. vac. Flago Venedio, Rivas; Cortés 3987, casa chic. mp-74

SRTA. emp. busca habit. amueb., 1 2 pens., en fila., alred. Sarm. y Florida, 33-2634, después 13.30 horas. mp-74v27

SEÑORA busca pieza am., 1 2 pensión, casa familia. G. M., Rivadavia 767.

OFRECIDOS — 0,50 LA LINEA

A matrim. o dos pers. se alquila con exc. comida pieza bien amueb., limpia, clara, ventil., tel., agua c|teléf.; Sgo. del Estero 349. mo-74v6

ALQUILO habitación grande buena ventilación, excelente pensión para matrimonio o dos personas; Belgrano 768, 7o. N. mo-74v29

BELGR., 1 c. Cabildo, sala y habit. am., pens., alq. C. de La Paz 1833.

BELGR. R. 1 c. est., sala, baño priv. pens. fina., conf.; Juramento 3100 v1

EN GRAN RESIDENCIA
FLORIDA 939

Salas y habs. c|a. baño y teléf. propio, pens. 1a., conf., amb. dist., pr. mód. v31

EN barrio norte, amplia sala amb., 2 balcones, ag. cal., teléf., terraza, a familia. 6c 3 ó 4 personas, se da con pensión; 42-5674. to-79v28

EN casa luj. salita y hab., disponible, am., c|pens., baño cal.; Arenales 1637 to-79v31

EN casa suiza sala ampl. frente, 2 pers., c|pens. 1ra. Arroyo 854 v28

EN barrio Norte alq. lujosa sala am., matr. dist., c|pens., $ 200. 41-1118. v29

FRENTE PLAZA SAN MARTIN

Gran sala c|balc., pieza, comida 1ra.; Charcas 642. "Casa Suiza". mo-79v27

SALA am. con med. pens., baño, cont., a. cal., casa Sra. mayor. 48-6163 v27

SALA am. c. pens. a matr. empleado o 2 pers. Montevideo 626, 3o. E. v27

SALA ampl., reg. am., c|pens. a pers. distng.; Callao 56, 6o., derecha. v27

SALA amueb. con pens., matr. o señor hon. Victoria 1810, p. 5o. v28

SALA amp., am., c|p., 2-3 pers.; San Martín 523, 5o. I. mo-79v28

SALA am. alq., c|pens., todo nuevo, casa chica. Montevideo 908. v28

80—Salas Amueb. c|o sin Pens.
OFRECIDOS — 0,50 LA LINEA

BELGR., sala amuebl., con o sin pensión, en fila.; Céspedes 2580, 70-0792. bo-80v28

BELGRANO sala amueblada con o sin pensión; Cabildo 930, 1er. piso. v27

FLIA. extr. a pers. dist., sala b. am., conf., c|a. pens. Viamonte 1596, 5o. to-80v29

81—Locales p. Oficinas y Esc.
OFRECIDOS — 0,60 LA LINEA

ALQ. depto. amuebl. para oficina, 1 ambiente; Diagonal Norte 1116, p. 1o.

82—Locales p. Negoc. y Depós.
OFRECIDOS — 0,60 LA LINEA

A Estrenar Modernos Locales
A COMERCIO de CATEGORIA
LIBERTAD 1386
Frente a la Plaza Carlos Pellegrini
mo-82v10n.

A $ 130 local y depto. estr. Av. Cor. Roca 2765, colect. 6-50-101. v28

CERRITO 1222

Alquilo local de 35 metros cuadrados de superficie utilizable, con amplio armario de cedro, 1 habitación y baño instalado. mo-82v30

84—Compra-Venta de Negocios
OFRECIDOS — 0,60 LA LINEA

DPan, 2 piezas, alq. $ 90, hna. venta, lig. urgente, c. facilidades, Centenera 835. mo-84

VENDEMOS en Mendoza, capital, alimación con ramos generales y corralón de frutos del país, contiguo. Ambos negocios acreditados y con antigua clientela. Secretaría: Juan y Andrés de Cabot, J. Calle José Federico Moreno Nº 2246 Mendoza, F. C. P. mo-84v28

87—Traductores y Redactores
OFRECIDOS — 0,40 LA LINEA

COPIAS a máquina, traducciones. 5 a 12 hs.; 47-3117. to-87v27

88—Emp. Esc. y Dep. de Com.
PEDIDOS — 0,70 LA LINEA

ENCARGADO depósito lugueteria, bazar por mayor, con amplia experiencia, necesitase, inútil presentarse no siendo práctico; Corrientes 5660. v27

JOVEN para cuentas corrientes, sueldo $ 140. Dirigirse únicamente por carta manuscrita dando amplios detalles referencias a Victoria 1135, Capital.

MECANICO para [illegible] Cerrito 1135, de 8 a 12 hs.

TAQUIGRAFA dactilografa, redacción propia, necesítamos, escribir. ind. pretens. L. E. 2.152.009, Pte. rest. C. Cent. mp-88v28

VENDEDOR experto en rengión discos clásicos y populares para importante casa. Suficiente, de no ser competente por carta V. G., San Martín 981. v27

OFRECIDOS — 0,30 LA LINEA

EMPLEADO competente con mucha práctica en administración y contaduría se ofrece, J. R.; Robertson 967. mo-88v27

HOMBRE formal, serio, v. afi. práct. comerc., t. libr., etc., se ofrece 12 d. atender peq. comerc., secrit. o cobrador., eficiencia. Cortés: F. B., Pueyrredón 531, Quilmes. mo-88v24

VENDEDORA práctica para quiosco importante se ofrece, llamar de 12 a 1, T. T. 37-6191. mo-88

89—Corred., Agent., Represent.
PEDIDOS — 0,70 LA LINEA

AGENTES todos pueblos interior, venta productos acred. en ferreterías, farmacias, almacenes, alta comisión. Casilla 691. tp-89

REPRESENTANTES en el interior buscan casa consignataria haciendas, frutos, para gestionar consignaciones a plaza, cartas manuscritas a C. Correo 33. to-89v28

REPRESENTACIONES: Comerciales acepto para la provincia de Córdoba. Agapito Albert, Rivadavia 380, Villa Maria, U. T. 242, referencias a satisfacción. mp-89v8n.

92—Instit., Coleg. y Academias
0,60 LA LINEA

ACADEMIA PITMAN

D. Norte 570, Callao 248, Florida 523, Brasil 1022, Cabildo 2261, Boedo 729, Rivadavia 5227, 7116 y 11 358, Corrientes 5305, Santa Fe 2140 y 4522, Monroe 5135, Avda. S. Martín 2390, Cuenca 285, Alte. Brown 1334, San Juan 1848, Avellaneda, Lomas, Quilmes (30 sucursales).

CURSOS PRACTICOS Y RAPIDOS a toda hora, en clase y por correo. Mecanografía, Taquigrafía, Contabilidad, Aritmética, Caligrafía, Ortografía. Exámenes, Banco, Dibujo, Inglés, Francés.

APLAZADOS, LIBRES, INGRESOS NACIONAL, COMERCIAL, Avellaneda. 250 profesores expertos diplomados. Ayuda a empleos. Millares ex alumnos ya bien colocados por su Oficina de Empleos, gratuita a todo alumno. Pida interesante prospecto y ensaye gratis. v16n.

Academia BERLITZ de Idiomas

Iniciación de nuevos cursos de inglés, francés, etc. desde $ 10 por mes. Academia completamente modernizada, iluminación especial en todas las aulas. Unica "Berlitz School" en Buenos Aires reconocida por la Sociedad Internacional de ESCUELAS BERLITZ

EDIFICIO BERLITZ

Avda. de Mayo 817. to-92v6n.

ACADEMIA [illegible] Ingresos E. Naval, C. Militar, Policía Militar. Pupilos y externos. M. Haro 2770. to-92v24 nov.

93—Profesores y Maestros
OFRECIDOS — 0,40 LA LINEA

A $ 11 por mes clase individual, bachillerato, 1o mal, grados, [illegible] ortografía, comp., c. cas.; 35-49 v28

A $ 10 por mes idiomas, bachill., ingreses. Salta 1927 y 1935. 47-7576. v4

A $ 5 prep. inglés, franc., mat., fís., quím., cast., bach., eq. 79-1141. v14n

CULTURA literaria clásica y moderna. Clases especiales para Sras. y Srtas., da profesor universitario, informes de 8 a 11 hs.; T. [illegible] v28

94—Profes. de Música y Canto
OFRECIDOS — 0,40 LA LINEA

CONSERV. Nac. T. Colón, ingr. canto, arm., cont., piano, solf., teor. 38-9210. to-94v30o.

GUITARRA, prof. Gascón, mét. mod., fácil; Sarmiento 2221, 47-7148, v26n.

PROFESORA superior, piano, solfeo, Gran Premio Honor, Medalla Oro, clases elemen. y perfec., prep. exámenes, en casa y domicilio. T. 31-3223. mo-94v1

97—Profesores de Baile
OFRECIDOS — 0,60 LA LINEA

APRENDA DANZAS CON GAETA

A un estudio de bailes serio y de amplia responsabilidad moral y material le conviene concurrir al deseo iniciarse o perfeccionarse, para ello únicamente estudio "Gaeta", instalado en su propio edificio de 4 pisos, salones amplia columna o alumno, Cangallo 1610, 35-2614. mco-97 perm.

BAILES de salón a Srtas. y cab., danzas clásicas españolas. Estudio "Colly"; Rivadavia 1691, 38-3175, clases para niños. to-97v16

PROFESORES F. Gomas y señora, dan lecciones de baile en su estudio y a domic.; Rivadavia 2689, Tel. 47-0797. mo-97v30o.

100—Libros Nuev. y de Ocas. SE COMPRA — 0,70 LA LINEA

A domicilio, capital y provincia, compro toda clase e idiomas libros, revistas, textos etc. U. T. 34-6043, 35-7109. mp-100v19n.

ALTOS precios pago sus horas; Lavalle 1284, U. T. 35-7788. tp-100v3n.

A dom. compro libros viejos derecho, historia y letras. 37-2318 mp-100

LIBRERIA "Sarmiento" compra libros de [illegible] Libertad 891, 42-8 [illegible]

LIBROS Derecho, [illegible] Medicina [illegible] Sala de [illegible]

101—Profesionales Diversos
PEDIDOS — 0,70 LA LINEA

DENTISTA necesito, tardes martes, jueves y sábados. U. T. 23-4459. v27

OFRECIDOS — 0,50 LA LINEA

VENDO CONSULTORIOS
OCULISTA
buena clientela; Saavedra 30, San Nicolás, F. C. C. A. mp-101v28

101|A—Masaj., Calist., Pedic.
OFRECIDOS — 0,70 LA LINEA

MASAJISTA la, clase se ofr., va a dom., Don Atl, G. Roca, 2254, Florida F. C. C. A. bo-101|Av24

MASAJ. reuma, parál., articulación, ja. ponés, va. domic.; 31-5146. v27

104—Parteras Diplomadas
0,60 LA LINEA

A BACIGALUPPI E. H.
Partera. Consultas de 8 a 18 hs.
RIVADAVIA 2368, 1o. T. 47-5056
to-104v11n.

A VALLERGA, PARTERA
Consulta todos los días
CORRIENTES 1327, U. T. 38-3386
to-104v3Nov.

A Fabbri, Paraná 260, T. 35-3995
PARTERA—CONS. T. LOS DIAS y Dgos. de 8 a 21. PENSIONISTAS. to-104v30o.

A BOBENRIETH part. at. t. los días: Bulnes 1937, pta. baja. B.; T. 83-8498. to-104v12nov.

A Sr. honor. alq. hab. am., único ing. en depto. moderno; T. 72-2373. to-104v22 Nov.

A Pérez Sarmiento, partera; Paraguay 1247 U. T. 41-1512. to-104v13n.

A PINORI PARTERA, LAVALLE 1898 47-3656 pr. md., cons. t. el día. v23n

B. Más, Sarmiento 1187, pr. méd. Consulte t el día, de 8-21; 35-7740. v14n

CABILDO 3510 E. HASPERUE Partera. 70-8585. Pensionistas. 742-0162.

CANNING 2467 Sta. Fe. Part. Emma González Cons. c. días: 71-3436 v3n.

109—Oficios Diversos
PEDIDOS — 0,50 LA LINEA

MACHO para trabajos generales de imprenta. Reconquista 362, 9-10. to-109v5n.

OFRECIDOS — 0,40 LA LINEA

¡ALGO INTERESANTE!
MAISON "PAUL"

Brinda su nueva organización de CREDITOS pagaderos en
10-15-20 MENSUALIDADES
sin cuota adelantada
y a sola firma.

CORTINAS Y FUNDAS

FUNDAS de living y sala se cortan de medida y se cosen con pespunte, quedando como regalado. El juego $ 15. Planos $ 4. Gran surtido y selecto gusto de bombasi, cretona, brin provenzal, soirti, etc., a precios incomparables.

Colchas, Cortinados, Stores

Para la decoración de su hogar, presentamos el surtido más completo de Stores, Cortinados, Cortinas y Colchas, que darán a su casa el sello incontundible de la distinción. Sea cual fuera su presupuesto, solicítenos precios y dígnese su comprensión alguno

TAPICERIA — MUEBLES

Refección general de muebles tapizados y muebles de todos los estilos.

PAUL e HIJOS DECORATEURS FRANÇAIS

SOLICITE CREDITOS
SANTA FE 3060 - U. T. 71-7134
to-109v26

CALIGRAFIA

Clases especiales. Margarit, E. Ríos 542. mo-98v29

CONTABILIDAD, matemáticas, taquigraf., redac., derecho, idiomas; Cnel. Díaz 1519, T. 72-1042. to-93

EDUCADORA europea diplom. inglés Cambridge, francés París. Convers., series referen. 47-8069.

EXCEL. maestra norm. ayud. deberes, paciencia niños, atrás.; 72-2928. v30

FRANCES, inglés, contabilidad, [illegible] matemáticas, prof. Guarantia. Cabildo 1657, 17-2288 to-93v29

INGLES Mrs. Poole, [illegible] exam., ingres.; Charcas 1419, 41-8741. to-93v29n.

INGLES correc., profra. inglesa, prep. v|al., est. Lavalle 391, 5o., F, 31-0718. to-93v2

A ISABEL — DECORADORA

Confec. Cortinados Fundas. Colchas. Adapto cortinados de un ambiente a otro Géneros y hechuras de creación Pida muestras. Voy a domicilio; 32-1955. v27

BORDADOS

En bordados en oro y bordados en general se especializa el Taller de la Asociación del Divino Rostro, cuyos precios son moderados. Cbubut y Campichuelo. U. T. 60-1277, Caballito, mo-109v31dic.

AVISOS DEL DIA Y VENTAS A EFECTUARSE HOY Y MAÑANA

BRAVO BARROS y Cía.

Centro de Miramar.
El "Gran Hotel"—
Frente a la Plaza; a las calles 9 de Julio, de gran significación con ar. y Boul. Fortunato de la Plaza y Pueyrredón. Amplísimo edificio, en más de 3.100 varas. El "Gran Hotel", listo para explotarlo de inmediato. Llave en mano. Base $ 250.000.
El 30 de octubre, a las 15 hs., en nuestro hall, 361 San Martín 361, Bs. As. —Bravo Barros y Cía. 18225 v27

IDIOMA RUSO. Profesor universit., sistema moderno. T. 26-2598. mo-93v31

INGLES, prof. Halbrich, pida prospecto, Corrientes 389, 8º mo-93v30

MATEMATICAS, física química, profesor espec.; 54-9126, mo-93v28oct.

MAESTRA profra. esp. castell., lit., conv., mat., ingr., aplaz., gr., años; 58-0759. to-93v12n.

MAESTRA normal en ejercicio, prep. alumnos de 1o. a 6o. grado; 23-9008. mo-93v27

MATEMATICAS secund. prepara profes. T. 87-3840. v27

MAESTRO prof., materias, ingr., aplaz. grados, años. 47-3009. mo-93v29

MAESTRA Normal prep. niños y adult. de 1o. a 6o. grado. T. 76-3026. v27

PROFESORA prep. Hist., Geogr., Lógica, Castellano, ingresos; 63-2908. v28

TAQUIGRAFIA dactilogr., profesora enseña 3 meses. 62-4789 to-93v5nov.

TAQUIGRAFIA, cursos partic. y rápidos por profesor esp. comerc. 33-7305. v28

94—Profes. de Música y Canto
OFRECIDOS — 0,40 LA LINEA

CONSERV. Nac. T. Colón, ingr. canto, arm., cont., piano, solf., teor. 38-9210. to-94v30o.

GUITARRA, prof. Gascón, mét. mod., fácil; Sarmiento 2221, 47-7148, v26n.

PROFESORA superior, piano, solfeo, Gran Premio Honor, Medalla Oro, clases elemen. y perfec., prep. exámenes, en casa y domicilio. T. 31-3223. mo-94v1

97—Profesores de Baile
OFRECIDOS — 0,60 LA LINEA

APRENDA DANZAS CON GAETA

A un estudio de bailes serio y de amplia responsabilidad moral y material le conviene concurrir al deseo iniciarse o perfeccionarse, para ello únicamente estudio "Gaeta", instalado en su propio edificio de 4 pisos, salones amplia columna o alumno, Cangallo 1610, 35-2614. mco-97 perm.

BAILES de salón a Srtas. y cab., danzas clásicas españolas. Estudio "Colly"; Rivadavia 1691, 38-3175, clases para niños. to-97v16

PROFESORES F. Gomas y señora, dan lecciones de baile en su estudio y a domic.; Rivadavia 2689, Tel. 47-0797. mo-97v30o.

100—Libros Nuev. y de Ocas. SE COMPRA — 0,70 LA LINEA

A domicilio, capital y provincia, compro toda clase e idiomas libros, revistas, textos etc. U. T. 34-6043, 35-7109. mp-100v19n.

ALTOS precios pago sus horas; Lavalle 1284, U. T. 35-7788. tp-100v3n.

A dom. compro libros viejos derecho, historia y letras. 37-2318 mp-100

LIBRERIA "Sarmiento" compra libros de [illegible] Libertad 891, 42-8 [illegible]

LIBROS Derecho, [illegible] Medicina [illegible] Sala de [illegible]

101—Profesionales Diversos
PEDIDOS — 0,70 LA LINEA

DENTISTA necesito, tardes martes, jueves y sábados. U. T. 23-4459. v27

OFRECIDOS — 0,50 LA LINEA

VENDO CONSULTORIOS
OCULISTA
buena clientela; Saavedra 30, San Nicolás, F. C. C. A. mp-101v28

101|A—Masaj., Calist., Pedic.
OFRECIDOS — 0,70 LA LINEA

MASAJISTA la, clase se ofr., va a dom., Don Atl, G. Roca, 2254, Florida F. C. C. A. bo-101|Av24

MASAJ. reuma, parál., articulación, ja. ponés, va. domic.; 31-5146. v27

104—Parteras Diplomadas
0,60 LA LINEA

A BACIGALUPPI E. H.
Partera. Consultas de 8 a 18 hs.
RIVADAVIA 2368, 1o. T. 47-5056
to-104v11n.

A VALLERGA, PARTERA
Consulta todos los días
CORRIENTES 1327, U. T. 38-3386
to-104v3Nov.

A Fabbri, Paraná 260, T. 35-3995
PARTERA—CONS. T. LOS DIAS y Dgos. de 8 a 21. PENSIONISTAS. to-104v30o.

A BOBENRIETH part. at. t. los días: Bulnes 1937, pta. baja. B.; T. 83-8498. to-104v12nov.

A Sr. honor. alq. hab. am., único ing. en depto. moderno; T. 72-2373. to-104v22 Nov.

A Pérez Sarmiento, partera; Paraguay 1247 U. T. 41-1512. to-104v13n.

A PINORI PARTERA, LAVALLE 1898 47-3656 pr. md., cons. t. el día. v23n

B. Más, Sarmiento 1187, pr. méd. Consulte t el día, de 8-21; 35-7740. v14n

CABILDO 3510 E. HASPERUE Partera. 70-8585. Pensionistas. 742-0162.

CANNING 2467 Sta. Fe. Part. Emma González Cons. c. días: 71-3436 v3n.

109—Oficios Diversos
PEDIDOS — 0,50 LA LINEA

MACHO para trabajos generales de imprenta. Reconquista 362, 9-10. to-109v5n.

OFRECIDOS — 0,40 LA LINEA

¡ALGO INTERESANTE!
MAISON "PAUL"

Brinda su nueva organización de CREDITOS pagaderos en
10-15-20 MENSUALIDADES
sin cuota adelantada
y a sola firma.

CORTINAS Y FUNDAS

FUNDAS de living y sala se cortan de medida y se cosen con pespunte, quedando como regalado. El juego $ 15. Planos $ 4. Gran surtido y selecto gusto de bombasi, cretona, brin provenzal, soirti, etc., a precios incomparables.

Colchas, Cortinados, Stores

Para la decoración de su hogar, presentamos el surtido más completo de Stores, Cortinados, Cortinas y Colchas, que darán a su casa el sello incontundible de la distinción. Sea cual fuera su presupuesto, solicítenos precios y dígnese su comprensión alguno

TAPICERIA — MUEBLES

Refección general de muebles tapizados y muebles de todos los estilos.

PAUL e HIJOS DECORATEURS FRANÇAIS

SOLICITE CREDITOS
SANTA FE 3060 - U. T. 71-7134
to-109v26

CALIGRAFIA

Clases especiales. Margarit, E. Ríos 542. mo-98v29

CONTABILIDAD, matemáticas, taquigraf., redac., derecho, idiomas; Cnel. Díaz 1519, T. 72-1042. to-93

EDUCADORA europea diplom. inglés Cambridge, francés París. Convers., series referen. 47-8069.

EXCEL. maestra norm. ayud. deberes, paciencia niños, atrás.; 72-2928. v30

FRANCES, inglés, contabilidad, [illegible] matemáticas, prof. Guarantia. Cabildo 1657, 17-2288 to-93v29

INGLES Mrs. Poole, [illegible] exam., ingres.; Charcas 1419, 41-8741. to-93v29n.

INGLES correc., profra. inglesa, prep. v|al., est. Lavalle 391, 5o., F, 31-0718. to-93v2

BRAVO BARROS & CIA

Av. Santa Fe 4972-98, esquina Bonpland 2461-91.—
Más de 75 vs. de frentes.—
Realmente una esquina de excepción, con frente a la gran arteria, preferida por todos y con las dimensiones más notables para desarrollar la gran construcción que el sitio exige. A tres cuadras de la Av. Juan B. Justo y de la estación "Palermo" del subterráneo a Plaza de Mayo; centro de barrio comercial. Base, $ 265.000.
El miércoles 31 de octubre, a las 15 hs., en nuestro hall, 24m14 al S. Fe; 41m13 a Bonpland, 45 m. y 55m99, incluída la cochava. 3 locales, 12 piezas, baño. Departamento, vest., 3 piezas, baño, cocina. Los tinglados no se venden. —Bravo Barros y Cía. v31

Sobre Avenida Córdoba.—
Casa y 2 departamentos.—
Corriti 5045-51, entre Thames y Serrano, A 3 cuadras de Av. Córdoba, a 4 de J. B. Justo. Casa y 2 departamentos, bien tenida, en más de 12 vs. de frente. Produce $ 4320 al año. Base $ 32.000. A plazos.
El miércoles 31 de octubre, a las 15 hs., en nuestro hall. 10m70 por 25m02 y 24m30, contrafrente 8m94; s|medición. 12m30 en el frente y 10m20 en el contrafrente. Venta ad-corpus. Casa: Vest., dos piezas, cocina, baño, en altos pieza y baño serv., terraza. Departamentos: Son dos. Uno con hall, 2 piezas, baño, cocina, pieza, baño serv., terraza; otro con 2 piezas, baño cocina, terraza. Puede visitarse.—Bravo Barros y Cía. 18223 y28

Merlo: Magnífica residencia—
Frente al río Las Conchas.—
12.100 m. c. con primorosos jardines, gran parque, añosa arboleda y frutales. La conocida residencia de Etchart, a 800 mts. al este de Rivadavia, ruta afirmada a Luján, a 1.300 mts. al Norte de la estación "San Fernando" frente al Río, donde su cauce es más profundo y frondoso, y a las calles Tandil y Sud Carnot. Amplios y excelentes edificios de dos pequeñas dependencias y 52x100 m. de riquísimas tierras, cubiertas de primosos jardines, parque, arboleda, frutales, forestales etc. Llave en mano. Base, $ 177.000, 20 o|o al contado, saldo a 1, 2 y 3 años, 6 o|o.
El jueves 8 de noviembre, a las 15 hs., en nuestro hall. Pidan folletos e informes: merece ser visitada. Bravo Barros y Cía. 18444 v28

Cangallo 3440|44. Judicial.—
Local y dos casas.—
Ente Sánchez de Bustamante y Bringuez al 2 cuadra de la Plaza 12 de Octubre a mitad de Av. Díaz Vélez, a tres de Av. Rivadavia y del subterráneo, centro de barrio importantísimo. 10 por 12 con local de negocio, una casa baja y otra en altos. Juez Dr. Suárez Cavigila, secretario Dr. Estévez. Expediente No. 55, año 1944. Base, $ 26.666,66.
El martes 30 de octubre, a las 15 hs., en nuestro hall. 5m66 por 37m338 en O. y 33m506 en el E. Bajos: Local, casa con comedor, 7 piezas. Altos: Dos salas, comedor, 3 habitaciones. Puede visitarse. Seña 8 o|o. Comisión 2 o|o. Informes, Bravo Barros y Cía. 18123 v.30

"Gran Hotel" en Miramar.—
Frente a la plaza.—
9 de Julio, arteria comercial, Boulevar Fortunato de la Plaza y Tte. General José F. Uriburu, frente a la plaza Pueyrredón y a la Municipalidad, sobre el Casino, a 5 cuadras de la estación F. C. Sud. Buen edificio con 55 habitaciones, 25 baños sala de fiestas, comedor amplísimo, comedor para niños, gran cocina, jardín y más de 3100 vs. Llave en mano. Base, $ 250.000.
El martes 30 de octubre, a las 15 hs., en nuestro hall, 361 San Martín 361, (Bs. As.). Mide 95m28 por 88m60. Sup. 8.250 m. c. (11.001v.c.15). Impuesto de contribución de mejoras reducido a pavimento en por cuenta del comprador. $ o|o a cuenta de precio. Comisión 2 o|o. Planos e informes, 361 San Martín 361 (Bs. As.), Florida 238, 4º en nuestras agencias en M. del Plata: Rivadavia 2522 y Córdoba 1021.—Bravo Barros y Cía. y Giménez Zapiola y Cía. v.7

Norte: S|Santa Fe. Judicial.
Casas y departamentos.—
Arenales 3162-62, al lado de Bustamante. A 1 cuadra de Av. Santa Fe y de C. Díaz, a 3 del subterráneo. Dos pisos, cada uno con 2 independientes con 3 departamentos, en 11 por 44. Juez doctor Trujillo, secretario Dr. Villagra. Base, $ 50.000.
El miércoles 31 de octubre, a las 15 hs., en nuestro hall. 9m53 por 38m20. Bajos: Casa con hall, sala, escritorio, comedor, 3 dormitorios, baño, cocina, baño y pieza serv. Altos: Igual, más antesala y amplia terraza. Departamentos: Uno con 3 habitaciones, baño, cocina, pieza y baño servicio. Otro con 3 habitaciones, baño, cocina, despensa, pieza y baño serv., y terraza. Seña 8 o|o. Comisión 2 o|o.—Bravo Barros y Cía. 17723 v31

Para vivir e industria. Judicial.
En Villa Lura, Cortina 1453, entre Alvarez Jonte y Lascano. A 1 cuadra de Irigoyen, a 4 de Lope de Vega, con colectivos y ómnibus. Casa y galpón de material, en 10 por 45. Juez Dr. Carrefo, secretario Dr. Romero. Sucesión de Doña Juana Pascuala Crovara de Molfetti. Base, $ 12.000. Tiene hipoteca de $ 50 cédulas, 4 o|o.
El domingo 28 de octubre, a las 16 hs., en la misma Sm60 por 40m41 y 46m19. Tres habitaciones, baño, cocina, galpón material, galpón madera. Puede visitarse de 15 a 17 hs. Seña 1 peso m. c. Comisión 2 o|o de remate, en dinero efectivo. Bravo Barros y Cía. 11940 v.3

GIMENEZ ZAPIOLA y Cía. -- BRAVO BARROS y Cía.
FLORIDA 239 — 351 SAN MARTIN 361

POR ORDEN JUDICIAL

Juez Dr. Eduardo Rojas, secretario Dr. Viviano - Testamentaría Tomás Benedicto Viera

"La Tigra", en G. Chaves.—
1.550 hects. Judicial.—
Deslinde con Juárez. Parte del antiguo establecimiento "El Polco", a 2 1|2 leguas al N de González Cha

ADOLFO BULLRICH & Cía. Ltda.

PASADO MAÑANA

Los Establecimientos

"YAMAHUIDA" y "EL ARAZA" en MAIPU

"SANTA ROSA" en PEHUAJO

A las 15 hs. en n/casa — Judiciales

Judicial. — El Est. "Yamahuida", en Maipú (F.C.S.).

6.348 hect. 02 ás. 57 cs., a 4 leguas aproximadamente de Maipú, Gral. Guido, Santo Domingo y Segurola, todas del F. C. S. Campo en su mayor parte llano, cubierto de pastos tiernos, especial para cría de vacunos y lanares. Alambrado en su perímetro, salvo en la parte que linda con la laguna "Yamahuida", y dividido en 18 potreros y varios potreritos; tiene 11 molinos con sus tanques y bebederos; casa principal de 2 cuerpos; casa para administración, para capataz, para peones y para encargado del tambo; carnicería, galpón-garage; tanque elevado, de cemento, de 30.000 litros; parque con variadas plantaciones de forestales. Edificio escuela de material. Existen 7 puestos, 5 de material y 2 de barro. Brete y balancero para vacunos etc.

BASE, $ 640.829,76 M/N.

El **lunes 29 de octubre,** a las 15, en n|casa, Av. Alem 1950. Orden del Sr. Juez Dr. Adrián Fernández Moujan, en el expediente Juicio Sucesorio folio 410, año 1945, cuerpo de venta de bienes. Secretaría del Dr. Manuel G. L. Aráuz Castex. Exigiremos 5 o|o como seña y a cuenta de precio y 2 o|o de comisión. Informes: en n|casa, Av. Alem 1950 (Bs. Aires).—Adolfo Bullrich y Cía. Ltda.

14401v29

Judicial. — "El Araza", en Maipú (F. C. S.). —

Situado, aproximadamente, a 1 legua de Santo Domingo, 2 1|2 de Segurola y de General Guido y a 5 de Maipú, todas del F. C. S. Según títulos, tiene 5.541 hects. 58 ás. 00 cs. 25 ds. cs. y, según plano, 5419 hects. 29 ás. 13 cs. 41 dms. cs. Campo en su mayor parte llano, cubierto de pastos naturales y que se presta para ser explotado con cría de vacunos y lanares. Alambrado en su perímetro, salvo en la parte que ocupa la laguna "Los Bueyes", y dividido en 17 potreros y varios potreritos. Tiene 9 molinos con sus tanques y bebederos, casa principal; otra casa; casa para peones, de 2 cuerpos; galpón de 3 x 11 ms., de material. Existen 6 puestos de barro, corrales y brete para vacunos y corrales y palenque para lanares, etc. Buen monte, de unas 25 hect. de forestales y frutales.

BASE, $ 538.198,06 M|N.

El **lunes 29 de octubre,** a las 15, en n|casa, Av. Alem 1950. Orden del señor Juez Dr. Adrián Fernández Moujan, en el expediente Juicio Sucesorio folio 410 año 1945, cuerpo venta de bienes. Secretaría del Dr. Manuel G. L. Aráuz Castex. Exigiremos 5 o|o como seña y a cuenta de precio y 2 o|o de comisión. Informes: en n|casa, Av. Alem 1950 (Bs. Aires).—Adolfo Bullrich y Cía. Ltda.

14400v29

Judicial. — "Santa Rosa", en Pehuajó.—

Entre Alagón (F. C. O.) y Asturias (F. C. C. G. B. A.), a 3 leguas de esas estaciones y a 5 de la ciudad de Pehuajó. Según títulos, mide 2105 hects. 13 ás. 85 cs., y según plano, 2164 hects. 43 ás. 32 cs. Campo en su totalidad alto, suavemente ondulado, de tierras excelentes, ligeramente arenosas, especiales para el cultivo de alfalfa y cereales en general. Se presta especialmente para ser explotado con invernada de vacunos o para cría de vacunos, ovinos y porcinos. La mayor parte de los potreros están alfalfados y los restantes con centeno o pastos naturales, estando todos ellos destinados para pastoreo de haciendas. Alambrado y dividido en 21 potreros y varios potreritos. Existen 8 molinos con sus tanques y bebederos. Casa administración de material, casa para personal de material, carnicería, molino, bañadero para lanares, bretes, bañadero, corrales y manga para vacunos. Monte en su mayor parte de acacias, existiendo eucaliptos y árboles frutales, etc.

BASE, $ 491.198,98 M|N.

El **lunes 29 de octubre,** a las 15 horas, en n|casa, Av. Alem 1950, Orden del señor juez Dr. Adrián Fernández Moujan, en el expediente Juicio Sucesorio Folio 410, año 1945, cuerpo venta de bienes. Secretaría del Dr. Manuel G. L. Aráuz Castex. Exigiremos 5 o|o como seña y a cuenta de precio y 2 o|o de comisión. Informes: en n|casa, Av. Alem 1950 (Buenos Aires).—Adolfo Bullrich y Cía. Ltda.

14499v29

"La Virginia", en Marcos Juárez.

1411 hects. en 2 lotes de 668 y 732 hects., con opción; a 4 leguas al sur de Monte Buey (F. C. C. A.), la que a su vez dista 191 kms. de Rosario. Campos ricos de tierras fértiles, que se prestan para toda clase de cultivos, para ser explotados ventajosamente con ganadería. Las dos fracciones están alambradas en casi todo su perímetro y tienen algunas divisiones interiores, varias poblaciones de material, galpones, pozos con brocal, etc. Arrendadas a varios mauos al 29 y 30 o|o de la cosecha.

BASE $ 330 m|n. LA HECTAREA.

50 o|o al contado, 25 o|o a 1 año y 25 o|o a 2 años. Interés, 8 o|o.

El **miércoles 14 de noviembre,** a las 15, en n|. casa, Av. Alem 1950. Se recibirán por Monte Buey dirigiéndose en el Hotel Italia al Sr. Buenaventura Muñoz, o por Los Surgentes dirigiéndose al Sr. José H. Dupuis. Seña 5 o|o. Comisión 2 o|o. Planos e informes a dichos señores o en n|. casa, A. Alem 1950. — Adolfo Bullrich y Cía. Ltda.

18283 v.14

122—Servicio Doméstico
PEDIDOS — 0,40 LA LINEA

COCINERAS

NECESITO cocinera recomend., sueldo $ 80; Maure 2175. bp-122v27

NECESITO cocinera, suplencia 8 días; Rosario 744. mp-28v28

NECES. cocinera sencilla, recomendada, sin retiro, Salta 1585. v29

SE necesita señora de edad para cocinar en casa sencilla; Santa Fe 2088 tp-122v27

SE necesita cocinera pequeños quehaceres, sdo. $ 80; Obligado 1990. v27

COCINEROS

COCINERO primer orden se necesita para fila., ciudad y estancia; de 7 a 9 horas de 9 a 12 horas. Teléfono 3024, p. 8o. bp-122v27

NECES. ayudante de cocina, casa y comida, 70 $. Roc. Peña 1067. v28

LAVANDERAS

LAVANDERA planchad., limp., p. casa fila., $ 80, trat. 14.30 a 16 hs. Concepción 1386 tp-122v27

LAVANDERA, planchado de ropas de quehaceres, por mes, 1|2 día de mañana, $ 60; Callao 1767. tp-122v27

LAV. planch., práctica camisas, dos días, céd. y recom. 41-1242, de 10 a 12 mp-122

MUCAMAS

ACTIVA mucama-niñera, con cédula, necesita matrimonio con niño 2 años, hay cochera; Av. Vértiz 390, 4o., A. U T. 76-4001. tp-122v27

MUCAMA joven, sin retiro, para comedor, limpieza planta baja, para Sra., con cédula y buenas recom., pago bien, neces. de 11 a 16. Montevideo 1454 tp-122v27

MUCAMA gral., compet., buena presencia, para fila. extranj. buen sdo., infl. sin rec.; Melián 1965, Belgrano R. bp-122v29

MUCAMA general sin cocina, necesito, buen sueldo, infull presentarse sin buenas recom.; 11 de Septiembre 1550, Belgrano. tp-122

MUCAMA para niños se necesita, preferible francesa, buen sueldo, con recomend. Tratar Avda. Alvear 1815, de 14 a 16 horas tp-122v27

MUCAMA-niñera, fina, bien recomendada, con cédula, para Sra. sola. Tratar de 14 a 16, Leandro N. Alem 2149, 4o. p.; T. 745-0946. mp-122v27

MUCAMA enfermera reemplazante se neces. para atender 1 día por semana a señora mayor, 8 y días. Tratar de 8 a 12 hs. tp-122v29

MUCAMA de comedor, vaya Mar del Plata, con buenas recom.; Mauro 2289, esq. 3 de Febrero 801, 73-5104. v28

MUCAMA general recomendada, sepa servir mesa, servicio, trabaje 8-12 hs.; Vicente López 1816, 2o. piso. v27

MUCAMA sin lavado ni planchado, familia extranjera, $ 80, Tel. 73-9265, Zapiola 2149. mp-122v28

MUCAMA enfermera, neces., que quiera ir Mar del Plata, buenos inform.; Cerrito 1706, 4o. depto. 7 tp-122

MUCAMA de adentro, se ofrece, con buenas referencias, sueldo $ 70, tratar Las Heras 2425, 1er. p., de 10 a 13. v27

MUCAMA de adentro, enfermera, joven, con rec., buen sueldo, necesito, pres. Sulpacha 1175, piso 10. tp-122

MUCAMA niñera para Martínez, sueldo $ 80, recom., céd., tratar U. T. 42-2233. tp-123

MUCAMA de adentro necesito, $ 90. Inútil presentarse sin informe; 11 de Septiembre 1550, Belgrano. tp-122v29

MUCAMA gral. neces., $ 80, rec., cédula, buen sueldo. Llamar U. T. 742-1073. tp-122v27

MUCAMA modesta, joven, con buenos informes, neces. Tratar de 13 a 16 horas; Arroyo 1060. tp-122v27

MUCAMA gral neces. para 3 a., $ 80; Senillosa 182, 5o. piso. tp-122v27

MUCAMA fina, recom., bpres., ayudar comedor; T. 73-4832. bp-122v27

MUCAMA joven, $ 80, necesito; J. B. Alberdi 1232, U. T. 80-6459. v27

MUCAMA general, nec., con rec.; Viamonte 1889, piso 2o. tp-122v27

MUCAMA con retiro, $ 70, necesito; Las Heras 3387, 4o. p. tp-122

MUCAMA gral., sirvetiro, 2 pers. may., indisp. céd.; 9|4 1030, 4o. A. v28

MUCAMA sin cédula; Indep. 844, V. Ballester, U. T. 0178. bp-122v27

MUCAMA joven, que planche, necesito, Arenales 1944, 6o A. tp-122

MUCAMA necesito; Lavalle 1942. tp-122

MUCAMA 1|2 día de mañana, neces. Rodríguez Peña 525. tp-122v28

MUCAMA gral., necesito, sin lavado ni planchado, $ 70, T. 73-5973. v28

MUCAMA gral. neces., recomendada; Lavalle 1615. tp-122v27

MUCAMA niñera, vaya temporad afuera, neces.; Larrea 1035, 1o. A. v27

MUCAMA general, recomendada, para familia; Pampa 3148. v-27

MUCAMA y cocinera rec., neces.; T. 44-6686. tp-123

MUCAMA de comedor, neces.; Paraguay 1477, piso 1o. tp-122v27

NECESITO mucama-niñera para matrimonio y una hija, 8 años, sin servicio, sueldo $ 80, Acevedo 5453, 6o. A. U. T. 71-1897, alt. S. Fe 2900. v27

NECESITO 2 mucamas, una de adentro, $ 80, y una gral., $ 70, hablar en calle Pilar 1, entre Cabildo y Juramento. v28

NECESITO mucama práct., pens. fina; Blanco Encalada 1844. tp-122v27

MUCAMAS

MUCAMO comed., compet., necesito, planchar trajes, inútil present. sin cédula y recomend., $ 100; Av. Figueroa Alcorta 3060 (Barrio Parque). v28

MUCAMO se necesita, entienda algo cocina, de 20 a 22,30; Leandro N. Alem 2212, 2o. tp-122

MUCAMO general, extranj. inútil presentarse si no está bien recomendado; Castex 3280, Palermo Chico. v27

MUCAMO práctico para pensión, con rec., neces., con retiro; Río Bamba 1141, 3o. E. tp-122

MUCAMO neces. para Adrogué, Bartolomé Mitre 1762, Adrogué, U. T. 244 (Adrogué) 1704. tp-122v28

MUCAMO de comed., vaya afuera temporada, neces. 2 p. tp-122

MUCAMO, portero, sdo. $ 80, inf., céd., tr. de 13 a 15; 11 de Septiembre 754

MUCAMO comedor, $ 90. Tratar de 10 a 12. Charcas 1173, piso 6o. A.

MUCAMO general que sepa servir mesa, se necesita. Parera 55. v27

MUCAMO para todo trabajo, interna, necesito, $ 60;. Larrea 1308, 1o. C

MUCHACHA ayuda cocina y limpieza. U. T. 50-3932. tp-122v28

MUCHACHA para ayudar quehac., $ 50 a 60; Juncal 2335, 7o. A. tp-122v27

MUCHACHA para queh. y mucama necesito; Teodoro García 2173. v27

NECES. muchacha, todo trabajo, se recomienda, duerme, depto. chico familia inglesa, $ 70, 41-3141. ap-122v27

SE necesita muchacha para todo trabajo domestico menos cocina, buen sueldo, Av. Quintana 189, 6o, piso A.

MUCHACHOS

MUCHACHO necesito, para limp. y queh.; Santa Fe 2088. tp-122v28

MUCHACHO joven, para limpieza y otros trabajos; U. T. 741-8912. v29

NIÑERAS

ACT. niñera con o sin idioma, práct., c. recom., mayor de 30 añ., muy buen sueldo; Av. Alvear 3900, 3er. p. B. v27

BUENA niñera-mucama, neces., vaya afuera. Tratar Juncal 1784, 3o. D.

NURSE diplomada recom. de años, neces. para bebé de 2 meses, interna, no mayor de 40 años, llamar de 10 a 12, U. T. 42-8562. tp-122v28

NIÑERA mediana edad, recom., para bebé de 10 meses, Callao 1582, 1o. tp-122v27

NIÑERA 3 niños, $ 60, Fernández Espiro 560 (Acassuso), llamar 46-0251.

NECES. niñera extr., rec., $ 80, Montevideo 990, 6o., A; 41-2577. v.27

NIÑERA y peq. quehaceres. Rondeau 2448; Tel. 41-1780. mp-122v27

NIÑERA inglesa 1|2 día, de mañana, neces., para 2 niñas. 40-6316. v29

SRTA. joven de buena presencia para cuidar 2 niños 8 y 9 años de sus quehac.; con recom. y cédula, sin retiro, buen sueldo. Juncal 1776, piso bajo. tp-122v28

PORTEROS

PORTERO para departamento de cateorce pisos se necesita, práctico en servicio de calefacción y agua caliente, inútil presentarse sin excelentes recomendaciones, sueldo $ 120, con ayudante. Sarmiento 385, escritorio No. 66. mp-122

SIRVIENTAS

ELIA, extranjera necesita sirvienta, b. presencia, c. joven, trab. y sin lavado, inform., $ 100; T. 76-3235.

NECES. sirvienta, Devoto, matrim. extranj., depto. chico, todo trabajo, que entienda cocina, medio día de mañana, domingos no, competente y limpia. Gualeguaychú 4086, 2o piso, tr. 10-13 hs. mp-122v29

NECES. sirvienta para todo trabajo, recomend., b. sueldo, Rawson 2320, Olivos 741-4231. mp-122v29

NECESITO sirvienta competente, de 7 a 15, para todo servicio de poca familia; Callao 2038, B. v

NECES. sirvienta formal, mayores, Rodríguez Peña 1435, 5o B. 42-8147. v28

SIRVIENTA joven necesito, entienda bien cocina, preferible austro-húngara, checa o eslovaca, para matrimonio extranjero con dos niños. Hay niñera y lavandera, buen sueldo y trato. Presentarse hasta las 18, con informes; Cramer 2967, piso 4o., escalera. v27

SIRVIENTA, todo trabajo, menos cocina, b. sueldo, c. cédula y referencias, matrimonio solo, hay mucamo y mucama; Avenida Figueroa Alcorta 3060 (Barrio Parque). tp-122v28

SIRVIENTA se nec. p. todo trab. menos lavar la ropa, grande, con referencias, sueldo $ 100, c. cédula, que duerma en el trabajo, verano Mar del Plata, tr. Av. Quintana 530 5o p., depto. 13. mp-122v27

SIRVIENTA sepa muy bien cocinar, lo-ven, buena presencia, para matrimonio sin hijos, que duerma en el trabajo, $ 100; Azcuénaga 1765, 3o A.

SIRVIENTA todo trabajo, con retiro, sdo. $ 75; cerrito 830, 2o., C. v27

SIRVIENTA neces., 1|2 día, de mañana. Tratar Guido 1844, 3o. G.

SE necesita sirvienta mayor, de 9 a 20 hs. Lavalle 1444, 7o. p., Dpto. V.

SIRVIENTA glar., poc., no lava, rec., $ 80; Las Heras 2799, 3o., A. v27

SIRVIENTA de 8-12 hs., neces. Vicente López 1794. tp-122v28

SUPLENTA para limpieza y cocina, casa fila., neces.; T. 73-3640. tp-122

SIRVIENTA, c|eh., Sra., nec., $ 70, rec., ret., Malabia 2289, 3o. C, tr. 9-13.

SIRVIENTA, 1|2 día, nec., planch., peq. quehac.; Monroe 2385, p. 6o., D.

SIRVIENTA de edad, sepa cocina, $ 60; U. T. 41-8057.

SIRVIENTA todo trab., con o sin retiro, poca fila. Córdoba 3051. tp-122v28

SIRVIENTA nec., 1|2 día, con retiro, de 8 a 12; Monroe 2385, piso 7o., D.

SIRVIENTA todo trabajo matr., nec., $ 70; José E. Uriburu 581, 2o. A.

SIRVIENTA todo trab., ref., 1 persona, $ 70; Beldedo 3371. mp-122

SIRVIENTA que sepa cocinar, pres. rec. Lavalle 857, 6o., depto. 62. v29

SIRVIENTA necesito, sin lavado, $ 50; 72-2048. mp-122v29

SIRVIENTA neces., poco trabajo, Tratar Guido 1844, 2o. G. tp-122

SIRVIENTA para todo quehacer depto. chico, sin cama; Larrea 1050, 6o. C.

SIRVIENTA todo trab., sin lav., con cama, referencias, $ 80; 62-0965. v27

SIRVIENTA joven, con retiro, sin lavado, necesito. Azcuénaga 1570. v28

SIRVIENTA general para pensión inglesa. Pampa 3202. mp-122v28

SIRVIENTA, cocina sencilla y quehac. se necesita ,Juncal 2300. mp-122v27

SE necesita sirvienta rec., para 1|hab. familia inglesa, $ 90; T. 743-1378. v28

SIRVIENTA todo trabajo, necesito, con cama, $ 50; Melo 1833, depto. 1. v27

SIRVIENTA neces., todo trabajo, con cédula; Alsina 1585, 1o. 1. tp-122v27

SIRVIENTA para matrim. solo, con retiro nec.; Arboz 2350, bajo, D. v28

SIRVIENTA coc., neces. matrim., $ 70, Lapridia 1842. mp-122v27

OCUPACIONES DIVERSAS

MADRE e hija o 2 hermanas neces. matrim., $ 120, tratar 10-12, Charcas 2065 49. mp-122v27

MUJER necesito, práctica limpieza, de 8 a 15 hs., $ 60; Viamonte 1984, 4o., G. mp-122v27

MUJER nec., 1|3 día de tarde, p. tr. trabajo, $ 35; Talcahuano 132, 1o. A. tp-123v27

MUJER necesitase, 1|2 día, limpieza, lav. y planch. L. N. Alem 2212, 2o

SRA. joven, ayudar queh., de 7 a 11.30, no rec.; Paraná 1277, 3o., depto. B.

123—Servicio Doméstico
OFRECIDO — 0,25 LA LINEA

COCINERAS

ACT. cocinera joven, muy compet., ofr. con retiro, prefiere Paraguay 1500, $ 100, 41-4423. ao-123

ACT. cocinera ofrec., va Mar del Plata; informes; 48-0073. ao-123

ACTIVA cocinera, joven, comp., bien recomend., teléfono 35-2764. mp-123

ACT. cocinera jov., española, ofr., en depto., cédula; 41-8826. ao-123

ACT. cocinera extranjera se ofrece con b. inf. y cédula; T. 31-1845. mp-123

BUENA cocinera ofrécese, suplenta o efect. ciud. o pueblo, rec.; 44-8978.

BUENA cocinera se ofrece, va Mar del Plata o estancia; 41-2731. ao-123

BUENA cocinera ofrec., supl. o efect. sólo cocina; T. 41-1164. ao-123

BUENA cocinera toda retiro, sólo o efect., va campo; 41-4423. ao-127

BUENA cocinera ofrécese, pensión u hotel, buen sueldo; T. 41-8826. ao-123

COCINERA extranj., Cordón Blue, cocina y repostería ofrécese para corta temporada, buen sueldo, c. cédula, referencias, c. recom.; T. 41-1041. v27

COCINERA, amasa, hace postres, fiambres, recom. de años, ofrécese, sueldo $ 100; 41-7437. mo-123

COCINERA ofrécese a matrimonio o poca fila., recomendación 3 años; T. 37-0147. mo-123

COCINERA sencilla a mayores, lavado chico, no va afu., $ 90, 43-6524.

COCINERA práctica, amasa, ofréc., tratar Córdoba 1035. ao-123

COCINERA recom., se ofrece, suplenta, $ 3 diarios; 44-4931.

COCINERA sencilla, formal, cédula, informes. 41-8826. ao-123

COCINERA suplenta, recomendadas, se ofrece, 44-2938. mo-123

COCINERA española, sencilla, pequeño quehac., cédula; 44-2421. ao-123

COCINERA seria y otros quehaceres, buenos informes; T. 41-8206.

EMPRESA FRANCESA destructora de cucarachas. 44-2726 y 35-0167 vcn.

OFREC. cocinera sencilla, con retiro, p. matrimonio, con céd. 41-1449. v27

SEÑORA sola ofr. como cocinera j sa familia o pers sola, prefiere fila. inglesa, María, Laprida 1850, capit. por carta. mp-123v27

SEÑORA española ofrécese para cocina únicamente, amasa, Javado chico, va al campo, con cédula. 47-0489. mo-123

COCINEROS

ACT. chef jov., repostero, compet., inform. fila. disting.; 72-2346. v28

ACT. chef de cocina, buen repostero, ofr. a fila., recomend.; 41-1649.

A cocinero prof., p. fila., amasa, post. fiamb., tiestilo, rec. 4 años; 31-7711.

COCINERO madrileño, pastelero, repostero, b|inform. T. 80-5169.

COCINERO se ofrece, casa particular, U. T. 44-6783. v28

SE ofrece cocinero y segundo cocinero para temporada, por carta, G. Pérez, Chile 1462, Capital. mo-123v27

LAVANDERAS

BUENA lavandera planchadora competente, italiana, ofréc. varios días p. mes con retiro, 10 adelante, va Mar del Plata, 73-3995

LAVADO y planchado familiar y persona, toda clase de ropa, sin lavandina, a precios módicos. G. P., Arenales 249 V. Ballester, T. 758-0317. v28

LAVANDERA española, prol., confianza, ofréc. por día, 36-6747, preguntar por Manuelita. mo-123

LAVANDERA, planchadora, ofréc. por día, a familia, cédula.; U. T. 42-3596.

LAVANDERA planchadora compet., b. recomendada, ofréc. 41-2688. mo-123

LAVANDERA ofrc. 1.2 día domingo, de mañana, $ 2,50; 30-8517. ao-123

OFREC. lavand., planchad., compet., 3 días p. semana, a fam.; 35-6747.

MUCAMAS

ACT. mucama compet., adentro, comedor, sup. efect. ofr., cél. 41-4423

ACT. mucama vasca, ofréc., supl. o por horas; T. 41-8626. ao-123

BUENA mucama adentro, compet., ofréc, plancha trajes, con informes.; 42-3706. mo-123

MUCAMA fina de adentro, buena presencia, b. recom., española, va afuera, 41-3879, llamar de 8 a 11 hs. y de 15 a 18. mo-123

MUCAMA costurera, cuida, extranj., b. recomend., se ofrece a Sra. o pers. solo, va afuera. U. T. 42-1482. mo-123

MUCAMA fina de adentro, se ofrece a matrimonio solo o poca fila., b. inf., rec. tres años; T. 37-0147. mo-123

MUCAMA compet. ofréc. hotel, temp. Córdoba, M. del Plata, cartas Olga, Callao 1977. mo-123

MUCAMA comedor, adentro, plancha bien, ofréc., recom. 41-1164. ao-123

MUCAMA de adentro, m|práct., ofréc., niños o mayores, recom.; T. 38-6284.

MUCAMA de adentro, joven, ofréc., recomendada. 41-3467. ao-123

MUCAMA se ofrece, con cédula, para adentro o pensión; U. T. 73-1359.

MUCAMA de adentro, jov., arg., ofr., rec. y cédula; 45-2077. mo-123

MUCAMA se ofrece; Lugones 4894, Capital. bp-123v28

MUCAMA de adentro, formal, española, [illegible] T. 41-[illegible]

MUCAMA se ofrece para matrimonio. Llamar 37-4216 mo-123v27

OFRECESE mucama de adentro, cosas de [illegible] mo-123

SE ofrece mucama sabiendo o de afuera, cédula, T. 41-7437. mo-123

MUCAMOS

ACT. mucamo comed., comp., de fra., o valet fino, para 1 pers., sabe cocina, inv. prol., atento, b. carácter, bien recom., de confi., casa dist., sueldo; 31-3684

ACT. mucamo comedor o valet, alto, bipresenda, compet., informes años, ofrécese, va afuera, T. 41-0387.

A fila. distinguida ofr. mucamo de comedor, presentable, con informes de años, extr.; 31-8324. mo-123

ACT. mucamo comedor, valet o portero, joven, alto, práct., recom. años, extranjero; 35-2764. mo-123

ACT. mucamo valet, fino, frac, smoking, servidor ler. orden, familia, Sr. solo, español, recom. 6 a. 44-7119.

ACT. mucamo comedor, gral., joven, extranjero, serio, prolijo, competente, tres 3 años, ciudad o pcia.; 31-4427.

ACT. mucamo lo., extr., m. b. inf., c. cr.; T. 758-1053, de 10 a 11 hs. v27

A fila. ofr. mucamo de com., práct., prol., con inf. de años; 41-7437.

ACT. mucamo com., extr., frac, smok., recom. de fila. conocida; T. 41-6011.

A fila., mucamo comedor, gral., compet., extr., c. buenos infor.; 35-2764.

JOVEN 19 años, mucamo, limp. o valet, céd., inform. 47-8307. mo-123

MUCAMO valet joven, de adentro, ofr. a familia, con refer., con o sin retiro, 35-7124. mo-123

MUCAMO comedor o portero, hombre formal, ofrécese. 41-2927. mo-123

MUCAMO prof., atento y educ., conoce su prof., inf. amplios, 35-2411.

MUCAMO de comedor, informes de años, ofrécese. U. T. 31-4077. mo-123

MUCAMO vasco, sabe cocinar. U. T. 37-3209. mo-123

MUCAMO comedor, compet., o valet, ofréc., español, buenos inf.; 41-3025.

MUCAMO o portería, lituano, recom.; 37-6290. mo-123

MATRIMONIOS

ACT. matrimonio, cocinera muy comp., chófer de profes., muchos años, muy buenas refer., joven, buena pres. U. T. 41-2927. mo-123

ACTIVO matrimonio húngaro ofréc. capital o temporada Mar del Plata, cocinera, profes., él mucamo, bien recomendado; 72-5152. ao-123

ACTIVO matrimonio joven, cocinera, mucamo, buenos informes, hablar T. 43-3345. mo-123

ACT. matrimonio, excelente cocinera, repostera, y mucamo, para ciudad o estancia, rec. 2 años; 44-2946. mo-123

ACT. matr. ofr., chocasión., cocinera y mucamo, amb. comp., jov., a fam. distinguida. T. 32-2287. mo-123

ACT. matrimonio se ofr., extranjero, compet., b|cocinera y mucamo, ciudad o campo, bien recom T. 41-1847

ACT. matr., jov., de com., amb. muc. compet., con rec.; 44-1702. v27

ACT. matr. jov., cocinera c. y mucamo práct., clase, o estancia, rec. 31-7456.

A matrim. ofréc., cocinera y mucamo práct., clase, o estancia, rec. 31-7456.

ACT. matrimonio adr., mucamo práct. y cocinera c. va al tenis, 31-7439.

MATRIM. extranj., niñera y chófer o mucamos mucamos, informes de años, s. $ 180, pref. S. de Córdoba, por carta, B. Mitre 1550, depto. Salamanchita, Córdoba. mo-123v28

MATRIM. ancian., viudo de la Marina (Ar.), 50 años de edad, se ofr. para encargado de deptos., casas o depósitos, U. T. 45-6802. mo-123v27

MATRIMONIO [illegible] mucamo, [illegible] 1 año, [illegible] Cerrito 518. mo-123v27

MATRIM. extranj., práct. para hotel, temp., ambos mucamos, b. informa., por carta, L. K., El Sauce, depto. Catamarchita, Córdoba. mo-123v28

MATRIMONIO joven, ambos mucamos, ofr., M. del Plata, hotel o pensión, para tratar 17 a 19, Rodríguez Peña 1620. v27

MATRIMONIO para casa deptos. de lujo o escritorio, se ofrece, 15 años referencias. U. T. 41-4141. mo-123v27

MATRIM. joven, extranj., cocinera, mucamo, r. 3 a., o mucamos. 35-2764 mo-123v27

MATR. cuidar casa o depto., temporada, b. refer.; Correa 2947. v29

MATRIMONIO se ofr., yugoeslavo, amb. mucam., c. inf. y prol. 31-3770

MATRIMONIO se ofrece, mucamo y cocinera, con excel. referencias; 37-7544

MATR. cocinera y mucamo comp., con docum.; C. Pellegrini 1384, v. portero.

MATRIMONIO, mozo y mucama o cocinera, para hotel o recreo; 31-4681

SEÑORA española ofrécese para cocina, únicamente, amasa, Javado chico, va al campo, con cédula. 47-0489. mo-123

GIMENEZ ZAPIOLA y Cía

Agencia en Mar del Plata: Córdoba 1621 (Tel. 2965)

MAÑANA

JUDICIAL - MIRANDA y BERNALDEZ

Magnífica fracción de 3.000 m. c.

EN 6 AMPLIOS LOTES

18345 v.27

Muy interesante para industria, fábrica, etc. 5 lotes contiguos s|Miranda y uno s|Bernáldez, pavimentadas, unidos por los fondos, **Miranda e|Bernáldez y M. Paz. Lote 9,** sup.: 343,32 m.c. Base, $ 5.966,55. **Lote 10,** sup.: 429,10 m|c. Base $ 5.333,33. **Lotes 11 y 12,** cu., sup. 851,33 m. c. Base, $ 5.866,66 c|lote. **Lote 13,** sup.: 396,45 m. c. Base, $ 5.533,33. **S|Bernáldez, Lote 2,** sup.: 461,49 m. c. Base, $ 7.333,33 (2|3 partes tasación C. Terr.). Escrib. Edmundo Espouda, cond. venta. Afirmados pagos al día.

El **domingo 28 octubre,** a las 16, en los mismos. Orden Juez 1ra. Inst. Dr. Fauvety, Secret. Dr. Demaría. Exp.: "Canals Francisco, test.". 8 o|o c|precio 2 o|o cm.—Giménez Zapiola y Cía., Florida 239.

16756 v.28

MAÑANA

En Floresta N. S|Segurola y Jonte. Indio 4670|78 e|Bernáldez y M. Paz. 8m66 por 32m27 y 34m18. 8m88 contf. Local 2 dep. Entrada indep.: 2 depart. c|u 2 hab., baño, coc., patio, galería. Fondo, muy bueno. El local contiene a Base, 194b. Base, $ 20.000. A plazos.

El **domingo 28 octubre,** a las 15.30, en la misma, 8 o|o seña, 2 o|o com.—Giménez Zapiola y Cía., Florida 239.

18351 v.28

Judicial. En Floresta N. S|Segurola y Jonte.—

Magnífica fracción 3.000 m|c. En 6 amplios lotes. En la zona más alta. Miranda y frente a Bernáldez. Pocos metros Segurola y 1 cd. Jonte. Centro comercial.

Amplia propiedad. Libertad 1256|58—

E|Arenales y Juncal. Gran ubicación. Medidas ideales: 12m657 por 31m849. 2 plantas. Bajos: sala, antesala, cond., v hab., baño, coc., patio, pasaje, dep. Altos igual más azotea Const. antigua, buena calidad. Base, $ 200.000. A plazos.

El **martes 6 noviembre,** a las 16, en n|hall, 8 o|o seña, 2 o|o com.—Giménez Zapiola y Cía., Florida 239. 18227 v.6

A plazos. Hab. y renta. Pesos 6.144 al año.—

Centro comercial. Bdo. Irigoyen 1183-87. Al lado de San Juan y Subte. S|Plaza Constitución. 6m32 por 15m31. Bajos y 2 pisos. Bajos: local, sótano, vestb., 3 hab., baño, coc., dep. serv. lo. y 2o. pisos iguales, cu., vestb., 5 hab., baño, coc. y dep. serv. Const. muy buena. Base, $ 50.000. A plazos.

El **martes 6 noviembre,** a las 16, en n|hall, 8 o|o seña, 2 o|o com.—Giménez Zapiola y Cía., Florida 239. 18349 v.6

Renta año $ 13.320. Stgo. del Estero 351|55—

E|Moreno y Belgrano. Gran importancia comercial. 8m66 por 60m62. Bajos y 2 pisos. Bajos: local y dep., 6 departamentos cu.: 2 hab., baño, coc., lo. y 2o. piso, cu.: vestb., 9 y 11 hab., 5 w. c. y dep. Const. buena calidad. Sin contratos. Base, $ 125.000. Con plazos.

El **martes 6 noviembre,** a las 16, en n|hall. 8 o|o. Seña, 2 o|o com. — Giménez Zapiola y Cía., Florida 239. 18347v.14

S|. Plaza Once. Hab. y renta. Al año $ 6120.—

Misiones 133|37 e|Victoria y Alsina. Gran oportunidad. Local, ideal p|Sucursal y Subte. 9m83 por [illegible] 14 [illegible], una casa. Bajos y 1er. piso: hall, sala, escrt., comd., 3 hab., galería, baño, coc., dep. serv. 2o. piso: terraza, 3 hab., baño, coc. y dep. Subsuelo: vestb., sala, 2 hab., baño, coc. y dep. Azotea y terrazas. Const. excelente, detalles lujo. Base, $ 55.000. A plazos. Sin contratos. Visitese 15 a 18.

El **martes 6 noviembre,** a las 16, en n|hall, 8 o|o seña, 2 o|o com.—Giménez Zapiola y Cía., Florida 239. 18348 v.28

Judicial. Mar del Plata. Chalet, Almafuerte 850.—

Frente Parque Zuberbühler. En la Loma Divino Rostro. Rodeado magníficas residencias. Pxmo. Playa Grande y Golf. 22m516 por 43m30. Gran terraza frente, liv.-room, chimenea, comd., 6 dorm., 2 baños, toilet, office, coc., antecoc., garage, 2 piezas serv. Lav. dep. Const. primer orden, materiales excelentes. Base, $ 60.000. Los muebles no entran en la venta y se realizarán en remate próximamente.

El **viernes 9 noviembre,** a las 16, en n|hall. Orden Juez 1ra. Inst. Dr. Rojas, Secrt. Dr. Grandoli. Exp. No. 709, Fo. 261, 8 o|o c|precio, 2 o|o com.—Giménez Zapiola y Cía., Florida 239. 18223 v.9

Judicial. Mar del Plata. Gral. Paunero 4026. Chalet en

construcción. S|Almafuerte y Parque Zuberbühler. En la Loma Divino Rostro. Pxmo. Playa Grande y Golf. 21m85 por 22m516. Bajos: porch, living, comd., 1 dormit., toilet, hall, coc., off., 2 piezas serv., baño, gimnasios. Garage. Altos: 3 dormit. 2 placards c|u.; hall, baño, terraza. Completa en su mampostería y techos. Falta parte carpintería, artefactos sanitarios, pintura, etc. Base, pesos 20.000 (2|3 partes tasación).

El **viernes 9 noviembre,** a las 16, en n|hall. Orden Juez 1ra. Inst. Dr. Rojas, Secrt. Dr. Grandoli, Exp. No. 709, Fo. 261, 8 o|o c|precio, 2 o|o com.—Giménez Zapiola y Cía., Florida 239. 18222 v.9

Mar del Plata. Chalet amueblado, Rioja 2627. S|Plaza Mitre. Omnibus al frente. 10m39 por 17m32. Sup. 175,98 m|c. (240 v|c.). Porch, living-com., chimenea piedra, 2 amplios dormit., placa., lujoso baño, cocina, aiscena, armarios, pieza y baño serv. Garage. Guardabarros. Patio, lav., sótano. Const. moderna de primera calidad frente piedra. Visítese 10 a 13 y 15 a 18. Base, $ 18.000. A plazos.

El **martes 6 noviembre,** a las 16, en n|hall. 8 o|o seña, com. 2 o|o.—Giménez Zapiola y Cía., Florida 239, Bs. As., Córdoba 1621, M. del Plata. 18346 v.11

Judicial. Mar del Plata. Terreno. Almafuerte lindero

No. 850. Frente Parque Zuberbühler. En la Loma Divino Rostro. Pxmo. Playa Grande y Golf. Rodeado magníficas residencias 22m516 por 43m30, sup. 974,94 m|c. Base, $ 10.500, ($ 8,08 c|75 d. c., v.c.).

El **viernes 9 noviembre,** a las 16, en n|hall. Orden Juez 1ra. Inst. Dr. E. Rojas, Secrt. Dr. Grandoli. Exp. No. 709, Fo. 261. 8 o|o c|precio, 2 o|o com.—Giménez Zapiola y Cía., Florida 239.

18224 v.9

En

Buenos Aires
Bmé. Mitre 475

A. C. TAQUINI & Cía.

DE LA CORPORACION DE REMATADORES

Mar del Plata
Rivadavia 2399

MAÑANA
LO MEJOR DE BELGRANO
La quinta de Thompson, en 4 lotes notables

Virrey del Pino esquina Arribeños

Base $ 65 los 75 ds. cs., o sea la v. c., con grandes facilidades de pago

v.27

Villa del Parque. 5 lotes. — Bien ubicados, largo plazo.

Ricardo Gutiérrez, Pedro Lozano y Campana, sobre la estación del F. C. Pacífico, y el centro comercial, cinco lotes ideales, superficie entre 150 y 200 ms. c., igual a 300 y 366 vs. cs. Base, $ 7.000 cada lote, sólo 20 o|o al contado, saldo en cuatro anualidades. Afirmados totalmente pagados.

El **domingo 28 de octubre**, a las 18, en los mismos.—A. C. Taquini y Cía.
17791 v.28

Casa Quinta
En Bella Vista

Casa quinta en Bella Vista.—

Bien ubicada, con añosa arboleda y excelente edificio. Avenida Santa Fe esquina Chubut, a dos cuadras de Gral. Riccheri, pavimentada y con medios de comunicación, próxima a la estación del F. C. Pacífico. Edificio estilo chalet, muy bien construído y confortable, de distribución amplia y cómoda; casa para quintero garage, galpón, gallineros y completas dependencias. Molino, motor, cañerías, etc. Un terreno con superficie de más de 11.000 varas cs. Base, pesos 40.000; con facilidades de pago.

El **martes 6 de noviembre**, a las 15.30, en el mismo. Bmé. Mitre 475. Puede visitarse y se entrega desocupada.—A. C. Taquini y Cía. 18423 v.28

Campo en S. Andrés de Giles. Dos lotes frente al afirmado

Entre los kilómetros 96 y 97 de la ruta nacional pavimentada No. 7, en la proximidad de San Andrés de Giles, campo de extraordinaria calidad y riqueza, en dos lotes, con superficies de 27 has. 77 centiáreas y 52 hectáreas, 66 áreas, sin el más mínimo desperdicio. Se entregan desocupados y ambos tienen amplia extensión sobre el pavimento. 1292 y 1770 metros, respectivamente. Base, $ 900 la hectárea.

El **martes 30 de octubre**, a las 15.30, en el mismo. Bmé. Mitre 475.—A. C. Taquini y Cía. 18348 v.28

Casa Quinta
En Moreno, F.C.O.

Judicial. En Moreno, La Reja Una espléndida casa quinta.—

Santa Justa", de Berrutti, avenida Rivadavia esquina General Belgrano, parando 500 metros la estación La Reja del F. C. Oeste. Moderno chalet y amplio parque, con añosa arboleda, en terreno con superficie de 10.176 varas cs. Base, $ 32.500.

El **martes 6 de noviembre** a las 15.30, en el mismo, Bmé. Mitre 475. **Detalle:** casa habitación estilo chalet compuesta de porch, living comedor, tres dormitorios, hall interno, dos cuartos de baño, cocina, dependencias de servicio y garage. Detalles de confort, chimeneas, placards, etc. En cuerpo aparte garage y dependencias para quintero. Gallineros, corral, galpones y caballerizas. Molino con cañerías que y tanque adicional para riego, cañerías, rancho típico, etc. Parque y muy buenas plantas. Venta por orden del Señor Juez Dr. González, Secretaría Dr. Carlos Castagnet, en el juicio sucesorio de Don Juan N. Berrutti. — A. C. Taquini y Cía. 18421 v.28

Judicial. En Villa Urquiza.— 3 casas. Para renta y habit.—

Por orden del señor juez doctor Fauvety, secretaría del doctor Demaría, en el juicio sucesorio de don Lázaro Severio. Bien ubicadas, dentro de barrios modernos, que cuentan con numerosos medios de comunicación, próximas a la Av. Triunvirato, Olazábal, Monroe, a la estación Villa Urquiza del ferrocarril y al centro comercial del barrio.

Bureia 2229, edificio, vestíbulo, comedor, dos habitaciones, baño, cocina y dep. Tiene, además, tres habitaciones de madera. Mide 8m66 (10 vs.) de frente por 29m58 (33v15) y 29m55 (33v12). Base, $ 17.250

Bureia 2340-42-44, casa y tres departamentos, edificio No. 2344: casa de tres habitaciones, baño, cocina, terraza y dependencias. No. 2342: garage. No. 2340: entrada a tres departamentos, los dos primeros tienen cada uno: hall, dos habitaciones, cocina, terraza, baño y dependencias, el No. 3, tiene dos habitaciones, baño, cocina, terraza. Buenos detalles de construcción. Mide 8m66 (10 vs.) de frente por 38m25 (44v18) al NO., 38m21 (44v13) al SE. Base, $ 30.000

Miller 2383-85, casa y un departamento. No. 2385: sala, salita, dos habitaciones, patio, baño, cocina, terraza y patio. No. 2383: departamento interno de dos habitaciones, pieza, en altos, baño, patio, cocina y dep. Mide 8m55 (11 vs.) de frente por 21m730 (25v10) en un costado y 21m70 (25v07) en el otro. Base, $ 24.000.

El **domingo 4 de noviembre**, a las 15.30 hs., Bureia 2229; a las 15.45 hs., Bureia 2340-44, y a las 16 hs., Miller 2383-85. Mayores informes: A. C. Taquini y Cía. 18416 v.28

Hoy: Casa Quinta
San Miguel

Casa quinta en San Miguel. Chalet moderno y parque.—

Frente al Km. 33 de la ruta nacional No. 8, con servicio de microómnibus, próxima a la estación José C. Paz del F. C. Pacífico. Una espléndida casa quinta con bien diseñado parque y moderno edificio estilo chalet californiano, muy cómodo y confortable. Tiene porch, hall, living-comedor, dos dormitorios, terraza, cocina, garage y dependencias. Casa para quintero, gallinero, parque y 3.500 metros cuadrados de superficie con 50 varas de frente al pavimento. Incluyense en la venta el moderno mobiliario y sus instalaciones. Se entrega llave en mano, listo para ser ocupado. Base, pesos 28.000, con facilidades.

Hoy sábado 27 de octubre, a las 18, en el mismo.—A. C. Taquini y Cía.

Judicial. Casa en Saavedra.—

Paroissien 2861, entre Cramer y Vidal, próximo a la Avenida Cabildo y al Parque Saavedra, en barrio que cuenta con numerosos medios de comunicación. Buena casa, en terreno que mide 8m, (8v23) de frente por 25m98 (30 vs.) de fondo en sus costados. Base $ 8.000

El **domingo 4 de noviembre**, a las 15.30 hs., sobre la misma. Orden juez Dr. Fauvety, secretaría del doctor Anzo Miguel, en el juicio sucesorio de don José Podestá.—A. C. Taquini y Cía.
18417 v.28

Gran propiedad, en 3000 vs.! Para industria y habitación.

Diógenes Taborda 48 al 62, a sólo metros de avenida Caseros, entre ésta y Patagones, sobre Bosch, Almafuerte, Chilcana y parque de los Patricios, barrio importante, apaciente para actividades comerciales e industriales. Gran propiedad, que comprende dos casas habitación independientes y un gran galpón para industria con instalaciones sanitarias en reglamento, edificado sobre terreno con superficie total aproximada de 2150 metros cuadrados igual a 2680 varas cuadradas con 36m06 (41v63) de frente. Puede producir alta renta. Base, $ 150.000, mitad al contado y mitad a dos o tres años de plazo, interés 6 o|o anual. Se visita de 15 a 18 horas.

El **miércoles 31 de octubre**, a las 15.30, en el mismo, Bmé. Mitre 475.—A. C. Taquini y Cía. 18245 v.28

MAÑANA
CENTRO DE CABALLITO
11 espléndidos lotes sobre el subterráneo

Emilio Mitre esquina Hualfin

Base $ 35 los 75 ds. cs., o sea la v. c., con grandes facilidades de pago

v.27

En Olivos. Notable fracción.

Con superficie de 24.474 m|c. 80 (igual a 32.632 v. c.), con gran frente a Carlos Villate (pavimento pago), Olaguer Feliú y Gral. Paz. Inmejorable por su ubicación extraordinaria y altura, para su realización en lotes, y venta con facilidades o mensualidades para obtener grandes beneficios. Se halla rodeada la fracción de compacta y buena urbanización y dista 300 metros de la estación "Bmé. Mitre" del F. C. C. A. eléctrico, y a 500 metros de Av. Maipú (altura 2200) y de la quinta Presidencial. Base, $ 5 los 75 dec. cds. (v. c.), pudiendo convenirse facilidades antes del remate.

El **miércoles 7 de noviembre**, a las 15.30 hs., en njcasa, Bmé. Mitre 475.—A. C. Taquini y Cía. 18419 v.28

Judicial. Casa por $ 2.325!—

Avenida Juan B. Justo 4351 esquina Pasaje La Fronda, excelente ubicación del norte de Flores, a sólo metros de la Plaza Roque Sáenz Peña, sobre Bonavará, frente a la Av. Juan B. Justo, una linda esquina para edificar, de medidas ideales, con espaciosos frentes. Tiene una edificación de tres habitaciones y dependencias, de construcción mixta. Mide 6m23 (7v20) s. J. B. Justo, 6m (6v22) en la ochava, 16m23 (18v75) a La Fronda, 10m50 (12v12) y 26m48 (32v05) en sus contrafrentes. Base, pesos 2.325.

El **domingo 4 de noviembre**, a las 17 hs., en la misma. Orden juez Dr. Odérigo, secretaría Dr. Iraola, juicio Melchor Schipman c. Cuscuna Francisco, su sucesión.—A. C. Taquini y Cía.
18418 v.28

Almagro. Casa por $ 22.000.

Senillosa 93 entre Avenida Rivadavia y Chaco, sobre el Parque, la Avenida Rivadavia y estación del subterráneo, en barrio excelente, propiedad de construcción antigua, desocupada, sobre un lindo terreno, ideal para la construcción de casa de departamentos. Mide 8m05 (9v30) por 17m24 (19v80). Base, $ 22.000, mitad de precio a 2 y 3 años de plazo. Se visita de 14 a 19 horas.

El **miércoles 31 de octubre**, a las 15.30 hs., en njcasa, B. Mitre 475.—A. C. Taquini y Cía. 18427 v.28

Dos Chalets
En San Miguel

En San Miguel. Dos chalets. Hermosos y confortables.—

En el Parque Bello Horizonte, Avenida Mitre y Gaspar Campos, a 8 cuadras de la estación del Ferrocarril Pacífico, sobre el camino Gral. Miguel Morano; lugar que por su quietud natural y vecindad de lujosas quintas, a la que se agregan todos los halagos del confort moderno, luz eléctrica, fuerza motriz, línea telefónicas, la hacen ideal para vivir todo el año.

Importante chalet, edificado en 5000 varas cuadradas, tiene en planta baja, porch, living-comedor, dos dormitorios, baño, office, cocina. En altos, 1 habitación, balcón, terraza. En cuerpo aparte garage amplio, dos dormitorios, cocina y dependencias. Pileta de natación, duchas, pisos de parquets, baños reglamento instalados y muchos detalles de una edificación de categoría. Base, $ 50.000.

Chalet, en 3400 varas cuadradas, con los mismos detalles de lujo que el anterior, tiene jardín, porch, living-comedor, dos dormitorios, cocina, baño y demás dependencias. Base $ [illegible].

Facilidades de pago, sólo 25 o|o al contado y el saldo a uno, dos, tres años de plazo, interés 6 o|o anual. Se entregan desocupados.

El **martes 6 de noviembre**, a las 15.30 hs., en njcasa, Bmé. Mitre 475.—A. C. Taquini y Cía. 18429 v.28

Espléndido lote
En Martínez

La Lucila, en la Av. Aguirre.

Un espléndido terreno, frente a la avenida Aguirre, a sólo metros de la avenida Paraná, ideal para chalet de alto valor dentro del Norte, por sus admirables perspectivas y vecindad. Mide 13m44 (16v50) de frente por 43m75 (52v93) de fondo. Base, $ 25 los 75 ds. cs., o sea la v. c., con facilidades de pago.

El **domingo 28 de octubre**, a las 17.30, en el mismo terreno.—A. C. Taquini y Cía. 17787 v.28

Arredondo 2935, por $ 11.000

Entre Cónesa y Zapiola, sobre la estación Colegiales. Edificio de dos habitaciones y dependencias, en terreno que mide 7m79 (9 vs.) de frente por 25m20 (30 v|o) de fondo en sus costados. Base, $ 11.000, mitad de precio a dos, tres o cuatro años de plazo, interés 8 o|o anual.

El **domingo 28 de octubre**, a las 16, en la misma.—A. C. Taquini y Cía. 18424 v.28

"La Estancia". Pasando San Miguel. Gran Casa-quinta, con 13 hect. Judicial.—

En el Km. 47 del camino pavimentado a Pilar, ruta 8. Buen parque, pileta de natación y muchas mejoras. Muy bien ubicada, frente al camino pavimentado a Pilar, con líneas de colectivos y en un [illegible] magnífico, entre lujosos chalets y quintas arboladas. Su edificio estilo [illegible] consta de porch, living-comedor, [illegible] dormitorios, 2 cuartos de baño, galería, cocina y cuarto para depósito. En cuerpo aparte, casa para el encargado y garage, galpón, gallinero, molino con bomba y motor eléctrico y tanque austra-

OLIVOS
EXTRAORDINARIA FRACCION
Con superficie de 32.635 vs. cs., a $ 5 v. c.

Carlos Villate, pavimento pago, y Gral. Paz

A 300 metros de la estación Bmé. Mitre, Avda. Maipú y de la Quinta Presidencial

v.27

Av. Pedro Goyena 758|60|62. Local y cinco departamentos.

Entre Thompson y Plohetta, sobre avenida José María Moreno, próxima a vías. Propiedad de sólida construcción con un local de negocio y dependencias para habitación y cinco departamentos, en terreno que mide 8m18 (12v02) de frente por 55m75 (64v38) de fondo en sus costados. Produce, $ 5069 de renta anual, con alquileres insignificantes. Base, pesos 55.000, con facilidades de pago. Venta por división de condominio.

El **martes 30 de octubre**, a las 15.30, en njcasa, Bmé. Mitre 475.—A. C. Taquini y Cía. 18344 v.28

Dos casas, Darregueira 2257. Darregueira 2267, a plazos.—

En Palermo, muy bien ubicadas, próximas a la avenida Santa Fe, plaza Italia y estación del subterráneo. De construcción antigua, para habitación, en terrenos ampliar. Tienen 8m66 (10 vs.) de frente por 20 ms. (30 vs.) de fondo. Base, $ 18.000 cada casa, pudiendo los compradores pagar el precio, mitad a dos o tres años de plazo, interés 6 o|o.

El **domingo 28 de octubre**, a las 15.30 horas, en las mismas.—A. C. Taquini y Cía. 17789 v.28

Campo en Capilla del Señor
260 Has. Importantes mejoras.

Por orden judicial. Un espléndido campo, con superficie de 260 hectáreas, en el partido de Exaltación de la Cruz, a sólo metros de la estación Gobernador Andonaegui, del F. C. del Estado. En tres lotes, con superficies de 168, 56 y 35 hectáreas, todos de campo parejo, alto y sin desperdicio, de la mejor calidad. El lote de 168 hectáreas tiene casco con buen edificio de seis habitaciones, molino, dos galpones, monte de forrajales y frutales etc. Los otros dos lotes tienen también mejoras, uno de ellos población. Para visitarlo cómodamente por estación Andonaegui, dirigiéndose al encargado señor Atilio Nocetti. Base uniforme, $ 500 la hectárea. Las fracciones se entregan desocupadas. Se acuerdan facilidades de pago, mitad de precio a dos o tres años de plazo, interés 6 o|o anual. Escrituras, como condición de venta, se hará o no uso de la facilidad, ante el escribano señor Félix A. Pacheco.

El **martes 30 de octubre**, a las 15.30, en el mismo. Bmé. Mitre 475. Venta por orden del señor juez doctor Salonias, secretaría del doctor Salas, en el juicio sucesorio Hipólito Martini, su esposa.—A. C. Taquini y Cía. 18025 v.28

HOY a las 16 horas
PARQUE "EL CRUCE", en SAN MIGUEL
140 Espléndidas Quintas en la intersección de las Rutas 8 y 197

El remate no se postergará en caso de lluvia

Autos de excursión salen de Plaza Congreso a las 15 horas

v.27

¡Caballito: 11 lotes únicos! Emilio Mitre esq. Hualfín—

A sólo metros de Avenida Juan Bautista Alberdi, a cuadra y media de Avenida Rivadavia, sobre la Plaza Primera Junta y estación del subterráneo, en el mejor barrio para vivir, única fracción disponible, dentro de esa gran barrio, tan solicitado como lindo para vivir, dividida en 11 lotes excepcionales, todos con frente mínimo de 10 metros, es decir 11v55, y superficies ideales, para realizar en el mejor ambiente la propiedad de renta o la casa habitación. Varían entre 173,40 metros cuads., igual a 231,17 varas cds., y 516 ms. cs., igual a 688 varas cds. Afirmados totalmente pagados. Base $ 35 los 75 dc. cs., o sea la v. c.; pudiendo los compradores pagar el precio de venta, sólo 20 o|o al contado, al escriturar, y el saldo a uno, dos, tres y cuatro años de plazo, interés 6 o|o anual, pudiéndose tres adelantados. La demolición, sin base al mejor postor.

El **domingo 28 de octubre**, a las 16 horas, en los mismos. Mayores informes: A. C. Taquini y Cía. 18351 v.28

San Miguel. Parque El Cruce. 140 quintas en 120 meses.—

Frente a las Rutas Nacionales No. 8 (antes 9) y 197. En el Kilómetro 34 de la ruta Nacional No. 8, con 600 metros de frente sobre la misma, camino general entre Buenos Aires y Rosario, en su intersección con la ruta 197, que une General Rodríguez con San Fernando, ambas con pavimentos libres de pago y con abundantes medios de comunicación. En una zona urbana con líneas de ómnibus eléctricos, fuerza motriz, alumbrado público y teléfono. 140 quintas amplias, en un paraje alto, sano, que cuenta con adelantos urbanos y que está rodeado de especiales casas quintas. Dan frente a las dos rutas pavimentadas y a calles interiores de 15 y 20 metros de ancho. El Parque El Cruce está a pocas cuadras de la estación José C. Paz del Ferrocarril Pacífico dista 2 kilómetros de la estación Kilómetro 34 de los Ferrocarriles del Estado y tres de la proyectada. Tiene una calle que da frente a los terrenos colectivos de las líneas No. 141 de Chacarita a José C. Paz y Pilar y línea No. 175 de San Fernando a San Miguel. Base, $ 13 por mes, en 120 mensualidades sin interés. El comprador deberá entregar en el acto del remate el importe de 3 cuotas y el 2 o|o de comisión que es a su cargo. 3 nuevas cuotas deberán ser abonadas a los 30 días para recibir la posesión. Escrituras inmediatas ante el escribano señor Luis Panigo.

Hoy sábado 27 de octubre, a las 16 hs., sobre las mismas. Autos de excursión saldrán el día del remate de Plaza Congreso, a las 15 hs., debiendo retirarse los boletos en oficinas. El costo del pasaje es de $ 0,50 ida y vuelta. Planos: A. C. Taquini y Cía. 18430 v.27

Más de 1000 has. en Arequito Fracción de campo excelente.

Zona de campos famosos por su calidad y producción. Departamento de Caseros, Provincia de Santa Fe, a 13 kilómetros de la estación Arequito del F. C. Central Argentino, frente al Río Carcarañá en las proximidades de la ciudad de Rosario. Campo conocido por Colonia "Santa Aurelia", con superficie de 1035 hectáreas, flor en toda su extensión, sin desperdicio de ninguna naturaleza, y de excepcional rendimiento. Tiene importantes mejoras. Casco de estancia con casa habitación de cinco habitaciones, galería y dependencias. Alambrados exteriores e interiores de hilos y cinco hilos, ampio galpón y otras siete poblaciones. Agua de calidad insuperable. Base, $ 380 la hectárea, pudiendo el comprador pagar el precio de venta, cuarenta por ciento al contado y el saldo en tres cuotas iguales a dos, tres y cuatro años de plazo, interés 6 o|o anual.

El **martes 30 de octubre**, a las 15.30 horas, en njcasa de la Capital Federal, Bmé. Mitre 475. Mayores informes y planos: A. C. Taquini y Cía. 18241 v.28

Belgrano, 4 lotes notables! — Arribeños esquina Pino 1804.

En uno de los sitios de mayor mérito de Belgrano donde el valor residencial resulta extraordinario, sobre barrancas y las avenidas Vértiz y Luis María Campos, la espléndida esquina de Virrey del Pino y Arribeños, en cuatro lotes que resultan excepcionales por su ubicación de privilegio y la admirable proporción de sus amplias dimensiones. Base, $ 65 los 75 ds. cs., o sea la v. c., cuarta del contado y saldo en uno, dos y tres años de plazo, interés 6 o|o anual.

El **domingo 28 de octubre**, a las 16.30 hs., sobre los mismos. **LA DEMOLICION** del edificio, sin base, al mejor postor. **Detalle:** la esquina, superficie 612 ms. cs. igual a 816 vs. cs., con 55 varas de frente sobre ambas calles; los otros lotes 487, 5344 y 377 ms. cs., (632, 792 y 850 vs. cs.) con 16 y 17 metros de frente. Mayores informes y planos: A. C. Taquini y Cía. 18559v28

EN CAPILLA
260 Has. DE CAMPO FLOR
En tres lotes, con importantes mejoras

Sobre la estación Andonaegui

Venta por orden Judicial. Base $ 500 la Hectárea, con facilidades

v.27

Espléndido lote
En Martínez

La Lucila, en la Av. Aguirre.

Un espléndido terreno, frente a la avenida Aguirre, a sólo metros de la avenida Paraná, ideal para chalet de alto valor dentro del Norte, por sus admirables perspectivas y vecindad. Mide 13m44 (16v50) de frente por 43m75 (52v93) de fondo. Base, $ 25 los 75 ds. cs., o sea la v. c., con facilidades de pago.

El **domingo 28 de octubre**, a las 17.30, en el mismo terreno.—A. C. Taquini y Cía. 17787 v.28

Arredondo 2935, por $ 11.000

Entre Cónesa y Zapiola, sobre la estación Colegiales. Edificio de dos habitaciones y dependencias, en terreno que mide 7m79 (9 vs.) de frente por 25m20 (30 v|o) de fondo en sus costados. Base, $ 11.000, mitad de precio a dos, tres o cuatro años de plazo, interés 8 o|o anual.

El **domingo 28 de octubre**, a las 16, en la misma.—A. C. Taquini y Cía. 18424 v.28

Dos Chalets
En San Miguel

En San Miguel. Dos chalets. Hermosos y confortables.—

En el Parque Bello Horizonte, Avenida Mitre y Gaspar Campos, a 8 cuadras de la estación del Ferrocarril Pacífico, sobre el camino Gral. Miguel Morano; lugar que por su quietud natural y vecindad de lujosas quintas, a la que se agregan todos los halagos del confort moderno, luz eléctrica, fuerza motriz, línea telefónicas, la hacen ideal para vivir todo el año.

Importante chalet, edificado en 5000 varas cuadradas, tiene en planta baja, porch, living-comedor, dos dormitorios, baño, office, cocina. En altos, 1 habitación, balcón, terraza. En cuerpo aparte garage amplio, dos dormitorios, cocina y dependencias. Pileta de natación, duchas, pisos de parquets, baños reglamento instalados y muchos detalles de una edificación de categoría. Base, $ 50.000.

Chalet, en 3400 varas cuadradas, con los mismos detalles de lujo que el anterior, tiene jardín, porch, living-comedor, dos dormitorios, cocina, baño y demás dependencias. Base $ [illegible].

Facilidades de pago, sólo 25 o|o al contado y el saldo a uno, dos, tres años de plazo, interés 6 o|o anual. Se entregan desocupados.

El **martes 6 de noviembre**, a las 15.30 hs., en njcasa, Bmé. Mitre 475.—A. C. Taquini y Cía. 18429 v.28

Casa Quinta
En Moreno, F.C.O.

Judicial. En Moreno, La Reja Una espléndida casa quinta.—

Santa Justa", de Berrutti, avenida Rivadavia esquina General Belgrano, parando 500 metros la estación La Reja del F. C. Oeste. Moderno chalet y amplio parque, con añosa arboleda, en terreno con superficie de 10.176 varas cs. Base, $ 32.500.

El **martes 6 de noviembre** a las 15.30, en njcasa, Bmé. Mitre 475. **Detalle:** casa habitación estilo chalet compuesta de porch, living comedor, tres dormitorios, hall interno, dos cuartos de baño, cocina, dependencias de servicio y garage. Detalles de confort, chimeneas, placards, etc. En cuerpo aparte garage y dependencias para quintero. Gallineros, corral, galpones y caballerizas. Molino con cañerías que y tanque adicional para riego, cañerías, rancho típico, etc. Parque y muy buenas plantas. Venta por orden del Señor Juez Dr. González, Secretaría Dr. Carlos Castagnet, en el juicio sucesorio de Don Juan N. Berrutti. — A. C. Taquini y Cía. 18421 v.28

Judicial. En Villa Urquiza.— 3 casas. Para renta y habit.—

Por orden del señor juez doctor Fauvety, secretaría del doctor Demaría, en el juicio sucesorio de don Lázaro Severio. Bien ubicadas, dentro de barrios modernos, que cuentan con numerosos medios de comunicación, próximas a la Av. Triunvirato, Olazábal, Monroe, a la estación Villa Urquiza del ferrocarril y al centro comercial del barrio.

Bureia 2229, edificio, vestíbulo, comedor, dos habitaciones, baño, cocina y dep. Tiene, además, tres habitaciones de madera. Mide 8m66 (10 vs.) de frente por 29m58 (33v15) y 29m55 (33v12). Base, $ 17.250

Bureia 2340-42-44, casa y tres departamentos, edificio No. 2344: casa de tres habitaciones, baño, cocina, terraza y dependencias. No. 2342: garage. No. 2340: entrada a tres departamentos, los dos primeros tienen cada uno: hall, dos habitaciones, cocina, terraza, baño y dependencias, el No. 3, tiene dos habitaciones, baño, cocina, terraza. Buenos detalles de construcción. Mide 8m66 (10 vs.) de frente por 38m25 (44v18) al NO., 38m21 (44v13) al SE. Base, $ 30.000

Miller 2383-85, casa y un departamento. No. 2385: sala, salita, dos habitaciones, patio, baño, cocina, terraza y patio. No. 2383: departamento interno de dos habitaciones, pieza, en altos, baño, patio, cocina y dep. Mide 8m55 (11 vs.) de frente por 21m730 (25v10) en un costado y 21m70 (25v07) en el otro. Base, $ 24.000.

El **domingo 4 de noviembre**, a las 15.30 hs., Bureia 2229; a las 15.45 hs., Bureia 2340-44, y a las 16 hs., Miller 2383-85. Mayores informes: A. C. Taquini y Cía. 18416 v.28

Hoy: Casa Quinta
San Miguel

Casa quinta en San Miguel. Chalet moderno y parque.—

Frente al Km. 33 de la ruta nacional No. 8, con servicio de microómnibus, próxima a la estación José C. Paz del F. C. Pacífico. Una espléndida casa quinta con bien diseñado parque y moderno edificio estilo chalet californiano, muy cómodo y confortable. Tiene porch, hall, living-comedor, dos dormitorios, terraza, cocina, garage y dependencias. Casa para quintero, gallinero, parque y 3.500 metros cuadrados de superficie con 50 varas de frente al pavimento. Incluyense en la venta el moderno mobiliario y sus instalaciones. Se entrega llave en mano, listo para ser ocupado. Base, pesos 28.000, con facilidades.

Hoy sábado 27 de octubre, a las 18, en el mismo.—A. C. Taquini y Cía.

Judicial. Casa en Saavedra.—

Paroissien 2861, entre Cramer y Vidal, próximo a la Avenida Cabildo y al Parque Saavedra, en barrio que cuenta con numerosos medios de comunicación. Buena casa, en terreno que mide 8m, (8v23) de frente por 25m98 (30 vs.) de fondo en sus costados. Base $ 8.000

El **domingo 4 de noviembre**, a las 15.30 hs., sobre la misma. Orden juez Dr. Fauvety, secretaría del doctor Anzo Miguel, en el juicio sucesorio de don José Podestá.—A. C. Taquini y Cía.
18417 v.28

Gran propiedad, en 3000 vs.! Para industria y habitación.

Diógenes Taborda 48 al 62, a sólo metros de avenida Caseros, entre ésta y Patagones, sobre Bosch, Almafuerte, Chilcana y parque de los Patricios, barrio importante, apaciente para actividades comerciales e industriales. Gran propiedad, que comprende dos casas habitación independientes y un gran galpón para industria con instalaciones sanitarias en reglamento, edificado sobre terreno con superficie total aproximada de 2150 metros cuadrados igual a 2680 varas cuadradas con 36m06 (41v63) de frente. Puede producir alta renta. Base, $ 150.000, mitad al contado y mitad a dos o tres años de plazo, interés 6 o|o anual.

El **miércoles 31 de octubre**, a las 15.30, en njcasa, Bmé. Mitre 475.—A. C. Taquini y Cía. 18245 v.28

HOY a las 16 horas
PARQUE "EL CRUCE", en SAN MIGUEL
140 Espléndidas Quintas en la intersección de las Rutas 8 y 197

El remate no se postergará en caso de lluvia

Autos de excursión salen de Plaza Congreso a las 15 horas

v.27

¡Caballito: 11 lotes únicos! Emilio Mitre esq. Hualfín—

A sólo metros de Avenida Juan Bautista Alberdi, a cuadra y media de Avenida Rivadavia, sobre la Plaza Primera Junta y estación del subterráneo, en el mejor barrio para vivir, única fracción disponible, dentro de esa gran barrio, tan solicitado como lindo para vivir, dividida en 11 lotes excepcionales, todos con frente mínimo de 10 metros, es decir 11v55, y superficies ideales, para realizar en el mejor ambiente la propiedad de renta o la casa habitación. Varían entre 173,40 metros cuads., igual a 231,17 varas cds., y 516 ms. cs., igual a 688 varas cds. Afirmados totalmente pagados. Base $ 35 los 75 dc. cs., o sea la v. c.; pudiendo los compradores pagar el precio de venta, sólo 20 o|o al contado, al escriturar, y el saldo a uno, dos, tres y cuatro años de plazo, interés 6 o|o anual, pudiéndose tres adelantados. La demolición, sin base al mejor postor.

El **domingo 28 de octubre**, a las 16 horas, en los mismos. Mayores informes: A. C. Taquini y Cía. 18351 v.28

San Miguel. Parque El Cruce. 140 quintas en 120 meses.—

Frente a las Rutas Nacionales No. 8 (antes 9) y 197. En el Kilómetro 34 de la ruta Nacional No. 8, con 600 metros de frente sobre la misma, camino general entre Buenos Aires y Rosario, en su intersección con la ruta 197, que une General Rodríguez con San Fernando, ambas con pavimentos libres de pago y con abundantes medios de comunicación. En una zona urbana con líneas de ómnibus eléctricos, fuerza motriz, alumbrado público y teléfono. 140 quintas amplias, en un paraje alto, sano, que cuenta con adelantos urbanos y que está rodeado de especiales casas quintas. Dan frente a las dos rutas pavimentadas y a calles interiores de 15 y 20 metros de ancho. El Parque El Cruce está a pocas cuadras de la estación José C. Paz del Ferrocarril Pacífico dista 2 kilómetros de la estación Kilómetro 34 de los Ferrocarriles del Estado y tres de la proyectada. Tiene una calle que da frente a los terrenos colectivos de las líneas No. 141 de Chacarita a José C. Paz y Pilar y línea No. 175 de San Fernando a San Miguel. Base, $ 13 por mes, en 120 mensualidades sin interés. El comprador deberá entregar en el acto del remate el importe de 3 cuotas y el 2 o|o de comisión que es a su cargo. 3 nuevas cuotas deberán ser abonadas a los 30 días para recibir la posesión. Escrituras inmediatas ante el escribano señor Luis Panigo.

Hoy sábado 27 de octubre, a las 16 hs., sobre las mismas. Autos de excursión saldrán el día del remate de Plaza Congreso, a las 15 hs., debiendo retirarse los boletos en oficinas. El costo del pasaje es de $ 0,50 ida y vuelta. Planos: A. C. Taquini y Cía. 18430 v.27

Más de 1000 has. en Arequito Fracción de campo excelente.

Zona de campos famosos por su calidad y producción. Departamento de Caseros, Provincia de Santa Fe, a 13 kilómetros de la estación Arequito del F. C. Central Argentino, frente al Río Carcarañá en las proximidades de la ciudad de Rosario. Campo conocido por Colonia "Santa Aurelia", con superficie de 1035 hectáreas, flor en toda su extensión, sin desperdicio de ninguna naturaleza, y de excepcional rendimiento. Tiene importantes mejoras. Casco de estancia con casa habitación de cinco habitaciones, galería y dependencias. Alambrados exteriores e interiores de hilos y cinco hilos, amplio galpón y otras siete poblaciones. Agua de calidad insuperable. Base, $ 380 la hectárea, pudiendo el comprador pagar el precio de venta, cuarenta por ciento al contado y el saldo en tres cuotas iguales a dos, tres y cuatro años de plazo, interés 6 o|o anual.

El **martes 30 de octubre**, a las 15.30 horas, en njcasa de la Capital Federal, Bmé. Mitre 475. Mayores informes y planos: A. C. Taquini y Cía. 18241 v.28

Belgrano, 4 lotes notables! — Arribeños esquina Pino 1804.

En uno de los sitios de mayor mérito de Belgrano donde el valor residencial resulta extraordinario, sobre barrancas y las avenidas Vértiz y Luis María Campos, la espléndida esquina de Virrey del Pino y Arribeños, en cuatro lotes que resultan excepcionales por su ubicación de privilegio y la admirable proporción de sus amplias dimensiones. Base, $ 65 los 75 ds. cs., o sea la v. c., cuarta del contado y saldo en uno, dos y tres años de plazo, interés 6 o|o anual.

El **domingo 28 de octubre**, a las 16.30 hs., sobre los mismos. **LA DEMOLICION** del edificio, sin base, al mejor postor. **Detalle:** la esquina, superficie 612 ms. cs. igual a 816 vs. cs., con 55 varas de frente sobre ambas calles; los otros lotes 487, 5344 y 377 ms. cs., (632, 792 y 850 vs. cs.) con 16 y 17 metros de frente. Mayores informes y planos: A. C. Taquini y Cía. 18559v28

EN CAPILLA
260 Has. DE CAMPO FLOR
En tres lotes, con importantes mejoras

Sobre la estación Andonaegui

Venta por orden Judicial. Base $ 500 la Hectárea, con facilidades

v.27

Campo en Capilla del Señor. 260 has. Importantes mejoras.

Por orden judicial. Un espléndido campo, con superficie de 260 hectáreas, en el partido de Exaltación de la Cruz, a sólo metros de la estación Gobernador Andonaegui, del F. C. del Estado. En tres lotes, con superficies de 168, 56 y 35 hectáreas, todos de campo parejo, alto y sin desperdicio, de la mejor calidad. El lote de 168 hectáreas tiene casco con buen edificio de seis habitaciones, molino, dos galpones, monte de forrajales y frutales etc. Los otros dos lotes tienen también mejoras, uno de ellos población. Para visitarlo cómodamente por estación Andonaegui, dirigiéndose al encargado señor Atilio Nocetti. Base uniforme, $ 500 la hectárea. Las fracciones se entregan desocupadas. Se acuerdan facilidades de pago, mitad de precio a dos o tres años de plazo, interés 6 o|o anual. Escrituras, como condición de venta, se hará o no uso de la facilidad, ante el escribano señor Félix A. Pacheco.

El **martes 30 de octubre**, a las 15.30, en el mismo. Bmé. Mitre 475. Venta por orden del señor juez doctor Salonias, secretaría del doctor Salas, en el juicio sucesorio Hipólito Martini, su esposa.—A. C. Taquini y Cía. 18025 v.28

Espléndido lote
En Martínez

La Lucila, en la Av. Aguirre.

Un espléndido terreno, frente a la avenida Aguirre, a sólo metros de la avenida Paraná, ideal para chalet de alto valor dentro del Norte, por sus admirables perspectivas y vecindad. Mide 13m44 (16v50) de frente por 43m75 (52v93) de fondo. Base, $ 25 los 75 ds. cs., o sea la v. c., con facilidades de pago.

El **domingo 28 de octubre**, a las 17.30, en el mismo terreno.—A. C. Taquini y Cía. 17787 v.28

Arredondo 2935, por $ 11.000

Entre Cónesa y Zapiola, sobre la estación Colegiales. Edificio de dos habitaciones y dependencias, en terreno que mide 7m79 (9 vs.) de frente por 25m20 (30 v|o) de fondo en sus costados. Base, $ 11.000, mitad de precio a dos, tres o cuatro años de plazo, interés 8 o|o anual.

El **domingo 28 de octubre**, a las 16, en la misma.—A. C. Taquini y Cía. 18424 v.28

Dos Chalets
En San Miguel

En San Miguel. Dos chalets. Hermosos y confortables.—

En el Parque Bello Horizonte, Avenida Mitre y Gaspar Campos, a 8 cuadras de la estación del Ferrocarril Pacífico, sobre el camino Gral. Miguel Morano; lugar que por su quietud natural y vecindad de lujosas quintas, a la que se agregan todos los halagos del confort moderno, luz eléctrica, fuerza motriz, línea telefónicas, la hacen ideal para vivir todo el año.

Importante chalet, edificado en 5000 varas cuadradas, tiene en planta baja, porch, living-comedor, dos dormitorios, baño, office, cocina. En altos, 1 habitación, balcón, terraza. En cuerpo aparte garage amplio, dos dormitorios, cocina y dependencias. Pileta de natación, duchas, pisos de parquets, baños reglamento instalados y much

V. P. CACURI

DE LA CORPORACION DE REMATADORES
Casa fundada en 1910

Unicas oficinas: RIVADAVIA 875, U. T. (33) 5597 - 5598, otras líneas y 10 internos

CAMINO DE CINTURA

"Parque Peluffo"

PARA FIN DE SEMANA - ENTRE RESIDENCIAS DE CATEGORIA

38288 v. 27

En San Justo. "Parque Peluffo" con frente al camino de cintura, pavimentado, esquina Martín Fierro. 5 espléndidos lotes arbolados, en la mejor zona residencial; con 580 m|c. a 847 m|c. Varas: 773 a 1.130, entrega inmediata. Base $ 3. los 75 d.c. (v.c.) con amplias facilidades. Remate:
Lunes 29 de octubre, a las 15, en Rivadavia 875.—V. P. Cacuri. 14097 v. 29

Santa Fe y Canning. Subterráneo. Esquina altos y bajos. Con locales: MALABIA 2105-07 esquina GUATEMALA 4487. Edificio sólido. Renta pesos 6060 anuales. Mide 14.35 por 15.72. Base $ 46.000, a plazos. Rte.:
Lunes 29 de octubre, a las 15, en Rivadavia 875.—V. P. Cacuri. 17586v29

Industria, comercio, depósito o renta: Avda. Juan B. Justo 4663-67 y Gral. Artigas. Amplio galpón, local negocio, dependencias. Afirmado pago. Unidades hierro. Preparada para levantar en altos otro galpón. En ordenanza municipal y habilitado para industria (19v08) por (62v55). Se entregará desocupada dentro de los 6 meses de ser ilustrada. Base, $ 32.500, facilidades de pago. Remate:
Lunes 29 de octubre, a las 15, en Rivadavia 875.—V. P. Cacuri. 17295 v29

Renta anual $ 13.260. Base, $ 100.000, a plazos. Sobre subterráneo J. M. Moreno. Próxima a Rivadavia: HIDALGO 551. A una de Avdas. Nuevo Gran Policlínico. En terreno de dimensiones extraordinarias: 12m85 (16 m. frente al N. por 41m10 c|c. Sup. 640 m|c. c|c. Amplia casa baja para familia, profesional o entidad; 5 cuerpo solo, antesala, escritorio, comedor, 3 consultorios y demás, en altos, 2 piezas. Patio, garaje. Entrega desocupada. **BASE, $ 60.000 m|n.** $ 15.450 c|c. Todas sus ofertas se cumplirán. Si no se toman, estas pueden abonarse 1|3 parte contado; saldo a 2 años. Se visita con boleta de 14 a 17.
El **lunes 5 de Noviembre,** a las 15 hs., en nhall, $ o|o a cuenta de precio; comisión 2 o|o. Inf. en nlof., Bmé. Mitre 226.—Casal, Manfredi, Pérego y Cía. 18255v.28

Renta anual $ 11.760. Base, $ 80.000. A plazos. Al lado de Avda. Córdoba, Bustamante 1041. SIN CARTEL. Seis departamentos. En tres plantas, cada living-comedor, dos dormit., baño lujoso, cocina gas, calefón. Terraza. Lavaderos. De lindo aspecto. Hermoso frente. Alquileres de $ 150 a 180. Renta mensual, $ 830; al año, $ 11.760. Gastos, $ 1.600. Visitar por departamento D. Remate:
Lunes 5 de noviembre, a las 15.30, en Rivadavia 875.—V. P. Cacuri. 17980v.5

38x49. Villa Devoto. Dos lotes de 19x49 c|u. con arboleda. Ubicación de mayor valor. Barrio residencial: Lácar 3859-71 y Joaquín V. González. Sobre la plaza y estación. Cada lote: $22.73 v|c. Base $ 25 la v|c. Plazos. Demolición, sin base. Remate:
Domingo 28 de octubre, a las 18, allí. —V. P. Cacuri. 17290 v.28

CASAL, MANFREDI, PEREGO y Cía.

Bmé. MITRE 226 (De la Corporación de Rematadores) U. T. 33 - 1871 y 2051

CON CEDULAS a 1 cuadra de
Avda. CORDOBA
y estación Subterráneo Con 16 varas de frente
18256v.28

A 300 METROS DE LA ESTACION
CON PILETA
de natación Con 13.359 vs.2
18254v.28

Con cédulas, de Av. Córdoba y Lagos, subte, 1 cuadra. Viamonte 2160 y 62, E. Urtubey y Junín. A 3 cuad. de ellas y de Corrientes. Inmediata al nuevo Gran Policlínico. En terreno de dimensiones extraordinarias: 12m85 (16 varas) frente al N. por 41m10 c|o. Sup. 640 m|c. c|o. Amplia casa baja para familia, profesional o entidad; 5 cuerpo solo, antesala, escritorio, comedor, 3 consultorios y demás, en altos, 2 piezas. Patio, garaje. Entrega desocupada. **BASE, $ 60.000 m|n.** $ 15.450 c|c. Todas sus ofertas se cumplirán. Si no se toman, estas pueden abonarse 1|3 parte contado; saldo a 2 años. Se visita con boleta de 14 a 17.
El **lunes 5 de Noviembre,** a las 15 hs., en nlhall, $ o|o a cuenta de precio; comisión 2 o|o. Inf. en nlof., Bmé. Mitre 226.—Casal, Manfredi, Pérego y Cía. 18255v.28

Hurlingham, con pileta de natación. A unos 300 mts. de Km. 14 del F. C. C. B. A., combinado con el subterráneo (eléctrico Lacroze) y $ cuad. de Martín Coronado. A 150 mts. del pavimento que une Hurlingham con San Isidro. Hermosa casa quinta con 13.359v|s.2. Chalet principal moderno de recepción, 3 dorm. y dep. Aparte garage y casa quintero. Pileta 6x16 mts. Tanque 10.000 lts.; motor gas-oil, luz eléctrica, árboles frutales y de sombra en pleno desarrollo, flores, quinta, gallineros, incubadoras, cercos vivos, todo en gran estado. **BASE, $ 48.000 m|n.,** mitad contado; saldo 2 años c|5 1 2 o|o interés.
El **lunes 5 de Noviembre,** a las 15 hs. en nlhall, $ o|o a cuenta de precio; comisión 2 o|o. Inf. en nlof., Bmé. Mitre 226. Casal, Manfredi, Pérego y Cía. 18257v.28

GRAN CHALET y 2 LOTES

A 1 1|2 CUADRA DE LA ESTACION de HURLINGHAM

18258v.28

Chalet y dos lotes. Eduardo Vill 1119, a 1 1|2 cuadra de la estación de Hurlingham c. T. C. P., combinado con subterráneo. En pleno centro y en el mejor barrio de esa localidad, de hermosos chalets y quintas. **CHALET:** amplio y confortable, compuesto de: pórtico, hall, 3 r|room, comedor, comedor diario y cocina; 4 dormitorios y 2 baños; garage, p. y b. y cr. Jardín con hermosas plantaciones, caminos de lajas etc. Molino y casa cuidador. **BASE, pesos 50.000 m|n. DOS ESPLENDIDOS LOTES LINDEROS** de gran frente y superficie de 720 y 927 v. **BASE, $ 10** los 75 dec. cuad. (Vara cuadrada). Mitad si contado; saldo a 3 años. Planos e inf. en nlof., Bmé. Mitre 226.
El **lunes 5 de Noviembre,** a las 15 hs., en nlhall, $ o|o a cuenta de precio; comisión 2 o|o.—Casal, Manfredi, Pérego y Cía. 18259 v.28

A 1 CUADRA DE LA GRAN
Avda. PARRAL
SUSPENDIDO
18260v.28

EN BELGRANO CONDE ESQUINA
BEBEDERO 3302
BASE $ 60.000.-
Renta $ 10.860.-
18262v.28

De Avenida Parral 1 1|2 cuadra. Propiedad de renta calle Dr. Luis Beláustegui No. 646 (antes Monte Dinero) entre Rojas y Sapiehi, a 2 cuad. de Av. Juan B. Justo y 3 de Av. San Martín. Terreno 8m66 x 44m09 (10 por 6v|91). Sup. 381m 30 (569v.22). Distrito: F. hotel al frente, 4 pisos, 30 habits. y dep., 6 depart. altos de hall, 1 habit., baño y cocina. En los altos p. hotel $ 200. Depart. 175, 125 y 135. Total anual, $ 12.540. **BASE, $ 70.000 m|n.** incluidos $ 15.525 en cédulas 4 o|o, cuya ampliación se está gestionando por otras facilidades.
El **miércoles 7 de Noviembre,** a las 15 hs., en nlhall. Puede visitarse 3 o|o a cuenta de precio; comisión 2 o|o. Inf. en nlof., Bmé. Mitre 226.—Casal, Manfredi, Pérego y Cía. 18261 v.28

De renta. En Belgrano, Bebedero 3302 esquina Conde A 1 cuad. de Av. del Tejar, a 2 de Monroe, de Congreso y del Hospital Pirovano. Excelente terreno esquina con más de 20 mts. de frente en total. Son 7 departamentos en p. baja, 2 pisos altos y azotea, con: hall, 3 habitaciones, cocina y baño. Alq. a $ 125, 150 y 155. Renta bruta anual, $ 10.860. Sin instalaciones centrales. **BASE, $ 60.000 m|n.,** incl. hipoteca de 7.500 pesos a 3 años de plazo, cancelable. Visitar.
El **miércoles 7 de Noviembre,** a las 15 hs., en nlhall. $ o|o a cuenta de precio; comisión 2 o|o. Inf. en nlof., Bmé. Mitre 226.—Casal, Manfredi, Pérego y Cía. 18260v.28

olmix

16 lotes en Bernal, F.C.S.— Ubicación sobresalientes. Con pagos fáciles. Bases ínfimas: $ 12 al contado, en 120 meses, sin interés. 16 lotes, a saber:
5 lotes, calles 25 de Mayo y 9 de Julio e Ituzaingó y Yapeyú. El **Dgo. 28 oct.,** a las 15, en los mismos.
7 lotes, calles Congreso e Av. Dardo Rocha e Ituzaingó. El **Dgo. 28 Oct.,** a las 16, en los mismos.
4 lotes, calles Lavalle, G. Spano, Ayacucho, Chacabuco y L. N. Alem. El **Dgo. 28 Oct.,** a las 17, en los mismos.
Planos detallados: Olmi, Reconquista 363, U. T. 31 - 2390. 18307 v.28

8 lotes Quilmes. 120 meses. Centrales: calles Saavedra, Passo, Alvear y Sarmiento. Base, $ 12 al mes, en 120 meses, sin interés. Pavimentos pagos. El **Dgo. 28 Oct.,** a las 11, allí. v.28

Judicial, chacritas centrales.— En Tuzaingó. Después fecha. 18309 v.29

BANCO HIPOTECARIO NACIONAL

Casa Central 25 de Mayo 221/63 y Avenida Alem 232

Los remates están sujetos a las condiciones generales de los mismos y a las leyes y reglamentos del Banco. — La totalidad de los remates se publica en el boletín de la Institución

Provincia de San Luis. Departamento Gral. Pedernera. Partido Buena Esperanza. Fracción del establecimiento denominado "VALLE HERMOSO", designado como lote 35, con superficie de 2500 Hs., apta para agricultura y ganadería, con las poblaciones que contenga y todo lo adherido al suelo, a 13 Kms. al S. de la Estación FORTIN EL PATRIA, F. C. C. Lindando: NORTE: lote 29 de T. Hug; SUR: calle en medio lote 43 de Devoto y Lesca; ESTE: lote 37 de F. Eppens y OESTE: calle en medio lote 39 de Petersen e hijos.
El **9 de noviembre 945,** a las 14.30 horas, en CASA CENTRAL. BASE: pesos 100.000. HIPOTECA: $ 70.700. DEUDA ACTUAL: $ 66.100,97. **No. Ho. 66 40024-C. 6. Serie F. 4 o|o.** Sucursal SAN LUIS. Martillero: Pedro y Antonio Lanusse. Domicilio: San Martín 240. **No. control 588.**—Inicia 26|10; vence 8|11|945. 18292 v.8

LITARDO Hnos. y AGUIRRE

DE LA CORPORACION DE REMATADORES
CASA CENTRAL: ARRECIFES, F. C. C. A. — U. T. 172

En el Partido de San Pedro

Parte de "La Matilde", de Doyle, a 6 kms. de la Estación Santa Lucía, F.C.D.E., 10 de la Ruta Panamericana y 30 de S. Pedro.

442 - Hectáreas de Buen Campo - 442

Con importantes mejoras, 10 potreros, 2 molinos, tanque austr. bebidas, 1 valiosa manga, 1 puesto, varios montes, regios alambrados perimetrales e interiores; establecimiento ideal para explotación agrícola-ganadera. Entrega inmediata con 394 hectáreas desocupadas.

Base $ 380 la hectárea

Con $ 50.000 en Cédulas del Banco Hipotecario

SE REMATARA:

EL SABADO 3 DE NOVIEMBRE, a las 16 hs.

en nl. casa central de Arrecifes

Para revisar, dirigirse en el campo al Sr. Juan Pellerou. Solicite carteles con planos y otros detalles.

Informes:
Banco Supervielle de Buenos Aires — Sección Rural — Calle San Martín 150.

16448 v.28 — **LITARDO Hnos. y AGUIRRE**

COMI & PINI

DE LA CORPORACION DE REMATADORES

ALVEAR 101 (MARTINEZ) Tel. 742-2671 — CANGALLO 935 (Bs. AIRES) Tel. 35-6967 y 7040 — SANTA FE 1776 (M. DEL PLATA) Tel. 2472

MAÑANA

Palermo. Concepción Arenal 1944 e. Luis M. Campos y Báez. Propiedad compuesta de 3 hab., y dependencias en un barrio en pleno progreso. Dista 4 cuadras de Dorrego. BASE, $ 17.000, a plazos.
El **dgo. 28 de octubre,** a las 15.30, en la misma. Prospectos: Cangallo 935, Comi y Pini.

MAÑANA

Tigre. Av. Liniers e|. V. Tedín y Maipú, 2 notables lotes en una ubicación destacada. Se encuentran rodeados de buenos chalets y cuentan con numerosos medios de comunicación. Colectivos por el frente. BASE, $ 3500 cada lote, sólo el 25 o|o al contado.
El **Dgo. 28 de octubre,** a las 16.30, en los mismos. Prospectos: Cangallo 935 (Bs. As.) y Alvear 101 (Martínez).—Comi y Pini.

MAÑANA

Martínez. A 50 metros de la estación, Ladislao Martínez e|. Arenales y Rawson. Buen lote de amplias medidas que permiten cualquier tipo de edificación. BASE, $ 24 los 75 dm.c. (v|c.).
El **Dgo. 28 de octubre,** a las 17.30, en el mismo. Prospectos: Cangallo 935 (Bs. As.) y Alvear 101 (Martínez). Comi y Pini.

MAR DEL PLATA

M. del Plata. Excepcional lote en plena loma y a 1 cuad. del mar. Gral. Rivas e|Alberti y Gazcón. En uno de los parajes más pintorescos, a pocos metros de la Explanada, 2 cuad. de la Av. Colón y rodeado de magníficas residencias. Base, $ 28 los 75 dm.c. (v.c.), a plazos.
El **miércoles 7 de noviembre** a las 15, en nlhall. Prospectos: Santa Fe 1776 (M. del Plata) y Cangallo 935 (B. Aires).—Comi & Pini.

MAGNIFICA CASA de RENTA

RIVADAVIA y JOSE MARIA MORENO

Rivadavia y José María Moreno. Magnífica y moderna propiedad de renta. Acoyte 206 esq. Neuquén 501-11. Ubicada en un centro de actividad permanente, esta propiedad se destaca por su construcción realizada a todo costo y con detalles de verdadero lujo y confort. Edificio de planta baja y 7 pisos, con dos locales de negocio y 11 departamentos. Renta, con contratos perfectamente garantidos, $ 32.160 anuales libre de todo gasto. Visítese de 14 a 18. Base, $ 350.000, a plazos.
El **jueves 8 de noviembre,** a las 15, en nlhall. Prospectos: Cangallo 935.—Comi y Pini.

Avda. ALVEAR y PUEYRREDON

Avda. Alvear y Pueyrredón 2440-50. Propiedad en una ubicación cuya importancia no necesita ser destacada. A metros de Plaza Francia, 2 cuad. de la Av. Alvear y 5 de Callao. Las medidas excepcionales de su terreno permiten cualquier plan de edificación. Base, $ 75 los 75 dm. c. (v.c.), a plazos.
El **jueves 8 de noviembre** a las 15, en nlhall. Prospectos: Cangallo 935.—Comi & Pini.

MAR DEL PLATA

3 LOTES EN PLENO CENTRO

M. del Plata. En la manzana de los chalets del Bristol, Corrientes e|. San Martín y Rivadavia. 2 notables lotes ubicados en pleno centro comercial y en la misma manzana de Harrods, Gath & Chaves, Halsey y De Nidder. Son lotes de medidas proporcionadas que se prestan admirablemente para la construcción de lujosos locales o la casa de gran renta. Base, $ 140 los 75 d.c. (v.c.).
El **miércoles 7 de noviembre** a las 15, en nlhall. Prospectos: Santa Fe 1776 (M. del Plata) y Cangallo 935 (B. Aires).—Comi & Pini.

Mar del Plata. Corrientes entre Av. Luro y San Martín. Espléndido lote ubicado en pleno centro permanente y rodeado de los más importantes establecimientos comerciales. Ideal para la gran casa de renta, el lujoso local de negocio o el hotel de categoría. Base, $ 140 los 75 dm. c. (v.c.).
El **miércoles 7 de noviembre** a las 15, en nlhall. Prospectos: Santa Fe 1776 (M. del Plata) y Cangallo 935 (B. As.).—Comi & Pini.

MAÑANA

Martínez. Buen lote, Eduardo Costa e|E. Mitre y D. Repetto. A 3 cuadras de la Av. Maipú y 4 de la estación. Inmejorable para construir el suntuoso chalet, la casa habitación o la casa de renta. BASE, $ 14 los 75 dm.c. (v|c.).
El **dgo. 28 de octubre,** a las 17.15, en el mismo. Prospectos: Cangallo 935 (Bs. As.) y Alvear 101 (Martínez).—Comi y Pini.

MAÑANA

M. del Plata. Ayacucho 3546 e|. España y XX de Septiembre. Propiedad ubicada en el progresista e importante barrio de La Perla. A pocos metros de la plaza París, 3 cuad. de la Av. Uriburu y muy pocas de las playas. Se incluyen en la venta los muebles y artefactos. BASE, $ 13.000 a plazos.
El **dgo. 28 de octubre,** a las 16.30, en la misma. Prospectos: Santa Fe 1776 (M. del Plata) y Cangallo 935 (Bs. As.). Comi y Pini.

JUDICIAL

Cevallos 651

Judicial. Virrey Cevallos 651 e|Méjico y Chile. Buena propiedad ubicada en uno de los barrios más codiciados de la Capital. A 1 cuad. de Av. Independencia, 2 de Av. Belgrano, igual distancia de Entre Ríos y muy pocas de Plaza Congreso. Edificada en terreno de 7m.62 de frente; 60m.15 de fondo en el costado S.; 60m.69 en el costado N., donde tiene dos martillos en centro de 9m.60 y 1m.40; 6m. en el contrafrente. Superficie: 426m.c.39, ad-corpus. Base, $ 30.000.
El **jueves 8 de noviembre** a las 15, en nlhall. Orden del Sr. Juez Dr. Arturo G. González, secretaría del Sr. Mario R. Calatayud, juicio "Biffi Pedro, sucesión". Seña 8 o|o. Comisión 2 o|o. Prospectos: Cangallo 935.—Comi & Pini. 18375 v.27

PONTEVEDRA - LIBERTAD

CASA QUINTA y 17 NOTABLES QUINTAS

VISITENSE

Pontevedra - Libertad. Buena casa-quinta y 17 notables quintas. En plena loma y a 5 cuad. del camino pavimentado de Libertad a Pontevedra, con servicio de ómnibus y colectivos. Adaptables para la casa habitación permanente o para el fin de semana. BASES: de la casa $ 7500, y de las quintas $ 0,15 los 75 dm.c. (v.c.), sólo el 25 o|o al contado.
El **Dgo. 18 de noviembre** a las 16.30, en la misma. Autos gratis sin cartel saldrán el día del remate a las 16 de Plaza Congreso. Planos: Cangallo 935.—Comi & Pini.

PONTEVEDRA - LIBERTAD

"EL VASQUITO"

Pontevedra - Libertad. Buena casa quinta "El Vasquito", con frente al camino pavimentado de Libertad a Pontevedra y en uno de los parajes más pintorescos y codiciados de Merlo. Cuenta con servicio de ómnibus y colectivos por el frente. Base, $ 23.000, a plazos.
El **Dgo. 18 de noviembre** a las 16, en la misma. Prospectos: Cangallo 935. Comi & Pini.

VISITE

LA MAGNIFICA CASA QUINTA y LAS 4 QUINTAS LINDERAS en DON TORCUATO

Don Torcuato, sobre el camino afirmado de San Fernando y Pacheco a José C. Paz, altura Km. 12.500. Magnífica casa-quinta y 4 espléndidos lotes quintas linderos. Un lugar encantador para descanso y distracción, a 2 km. de la parada Km. 34 del F. C. del E. La casa-quinta, enclavada en un terreno de 15.900 m|c. consta de un buen chalet moderno, gran parque magnífi amente distribuido y conservado, con valiosas plantaciones forestales, frutales de adorno y frutales en plena producción. En los lotes se incluyen en la venta las mejoras existentes, caminos interiores, alambrados, teléfono, instalación eléctrica y demás detalles que sólo podrán ser valorizados en su justo valor visitándola. Bases: de la casa-quinta, $ 85.000, y de los lotes linderos, $ 0,90 los 75 dm.c. (v.c.).
El **Dgo. 18 de noviembre** a las 18, en la misma. Prospectos: Cangallo 935 — Comi & Pini. 18276 v.7

JUDICIALES

EN MAR DEL PLATA

EXTRAORDINARIA CASA DE RENTA

SAN MARTIN 2251-59

3 NOTABLES LOTES

BUENA CASA HABITACION

18371 v.27

Judicial. En Mar del Plata. San Martín 2251-59 e|Corrientes y Entre Ríos. Magnífica propiedad de renta en una ubicación excepcional. Sólido y moderno edificio todo construído a todo costo, con materiales de primera calidad y detalles de verdadero lujo y confort, en terreno que mide 19m052 (22v.) de frente por 43m30 (50v.) de fondo, superficie: 824m.c.95 ó sean 1100 v.c. Salón de negocio y 40 departamentos distribuídos en planta baja y seis pisos altos. Renta aproximadamente $ 85.000 anuales. Base, $ 688.536,28 m|n.
El **miércoles 7 de noviembre** a las 15, en nlhall. Orden Sr. Juez Dr. Adrián Fernández Mouján, secretaría del doctor Manuel Araúz Castex, juicio sucesorio Iolo 410 año 1945, cuerpo venta de bienes. Seña y a cuenta de precio 8 o|o. Comisión 2 o|o. Prospectos: Santa Fe 1776 (M. del Plata) y Cangallo 935 (Bs. Aires).—Comi & Pini.

Judicial. En Mar del Plata. Avenida Luro e|Corrientes y Entre Ríos. Dos notables lotes en pleno centro comercial de la gran ciudad balnearia. Se prestan admirablemente para la construcción de lujoso hotel o la casa de renta.
LOTE No. 19 MANZ. 105. Mide 8m. 2 (11v.) de frente por 43m.30 (50v.) de fondo; superficie: 412m.c.47 ó sean 550 v.c. Base, $ 63.246,22 m|n., equivalentes a $ 115 los 75 dm.c. (v.c.). LOTE No. 20 MANZ. 105. Mide 10m.392 (12v.) de frente por 32m.908 (38v.) de fondo; superficie: 341 m.c.98 ó sean 456 v.c. Base, pesos $ 888.536,28 m|n., equivalentes a $ 125 los 75 dm.c. (v.c.).
El **miércoles 7 de noviembre** a las 15, en nlhall. Orden Sr. Juez Dr. Adrián Fernández Mouján, secretaría del doctor Manuel Araúz Castex, juicio sucesorio Iolo 410 año 1945, cuerpo venta de bienes. Seña y a cuenta de precio 8 o|o. Comisión 2 o|o. Prospectos: Santa Fe 1776 (M. del Plata) y Cangallo 935 (Bs. Aires).—Comi & Pini.

Judicial. En Mar del Plata. Balcarce 3101 esq. Catamarca 1055. Bella propiedad en una zona en constante progreso. A 1 cuadra de Av. Uriburu, igual distancia de Av. Independencia, 3 de La Perla y 4 de Av. Luro. Edificio bien conservado en terreno que mide 24m25 (28v.) de frente a Balcarce por 25m.98 (30v.) de fondo y frente a Catamarca, sobre lo 629m.c.96 ó sean 840 v.c. Base, $ 42.117,52 m|n. o sean $ 80 los 75 dm.c. (v.c.).
El **miércoles 7 de noviembre** a las 15, en nlhall. Orden Sr. Juez Dr. Adrián Fernández Mouján, secretaría del doctor Manuel Araúz Castex, juicio sucesorio Iolo 410 año 1945, cuerpo venta de bienes. Seña y a cuenta de precio 8 o|o. Comisión 2 o|o. Prospectos: Santa Fe 1776 (M. del Plata) y Cangallo 935 (Bs. Aires).—Comi & Pini.

Judicial. En Mar del Plata. Corrientes e|Avenida Luro y San Martín. Espléndido lote designado con el No. 11 de la manzana 106. En plena "city" y rodeado de los establecimientos comerciales más importantes. Mide 10m.392 (12v.) de frente por 33m.774 (39v.) de fondo; superficie 350m.c. 86 (421 v.c.). Base, $ 42.117,52 m|n. o sean $ 80 los 75 dm.c. (v.c.).
El **miércoles 7 de noviembre** a las 15, en nlhall. Orden Sr. Juez Dr. Adrián Fernández Mouján, secretaría del doctor Manuel Araúz Castex, juicio sucesorio Iolo 410 año 1945, cuerpo venta de bienes. Seña y a cuenta de precio 8 o|o. Comisión 2 o|o. Prospectos: Santa Fe 1776 (M. del Plata) y Cangallo 935 (Bs. Aires).—Comi & Pini. 18372 v.27

ASTOUL BONORINO & Cía.

MAÑANA - AUNQUE LLUEVA

SALEN DE PLAZA ONCE A LAS 14 HORAS EN PUNTO (2 P.M.) LOS AUTOS DE EXCURSION PARA EL REMATE DEL NUEVO BARRIO RESIDENCIAL

CARUMBÉ

EN SAN MIGUEL

ENTRE EL CAMINO PILAR-ROSARIO-CORDOBA, EL SUNTUOSO TORTUGAS COUNTRY CLUB Y LA ESTACION Km. 40

230 GRANDES FRACCIONES DE AMPLIAS SUPERFICIES

ASTOUL BONORINO y Cía.

18290 v. 27

Una venta extraordinaria. En San Miguel. Sobre el magnífico Tortugas Country Club. Nuevo barrio residencial "Carumbé". 230 grandes quintas en una ubicación soberbia, entre la ruta 8, o sea el gran camino pavimentado Pilar-Rosario-Córdoba, la estación kilómetro 40 del F. C. del Estado con 31 trenes diarios, que serán aumentados con la doble vía en construcción y soberbio Tortugas Country Club, a 3|4 metros del conocido tercero "El Palenque" y del servicio de colectivos frente a la conocida granja "Delfita" y entre un núcleo de espléndidas residencias. Y las muchas conveniencias que destaca este ofrecimiento merece mencionarse la ínfima base con que salen a la venta, en relación a sus amplias superficies de un promedio de 3.000 varas cada una, y su ubicación con acceso directo a ómnibus y ferrocarril. Los mejorados existentes y afirmado del camino que une la ruta 8 con el Tortugas Country Club, en un frente a los terrenos de 800 metros se entregan totalmente pagos.
No existe ofrecimiento que tenga mayores atractivos para quinta de fin de semana, que estas 230 quintas, que venderemos con opción hasta poder formar block de 4 hectáreas, aproximadamente. Venta en 120 meses, sin interés, base $ 15 mensuales cada quinta. Posesión inmediata para poder disponer en la próxima temporada. Seña, 3 meses en el remate. Comisión, 2 o|o.
Mañana domingo 28 de octubre, a las 3 p. m. Para concurrir al remate deben solicitarse los boletos hasta hoy a las 12 m., en nlofiicinas, o bien concurrir directamente por el tren que sale de Retiro (F. C. del E.) a las 13.10 y 14.22 arribando y bajar en la estación Km. 40, donde las fracciones en venta. Planos y pasajes, Florida 520, Astoul Bonorino y Cía.

FRANCISCO ABALO

Judicial. 2 casas en Caballito. A plazos. Por orden del señor juez de 1a. Instancia en lo civil Dr. José Lorenzo Urdapilleta. Por división de condominio en el juicio Forastieri Francisco y otros contra Forastieri Pascual y otros, Casa Santander No. 2254 entre Lautaro y Esteban Bonorino; su terreno mide: 8m90 cms. de frente por 51m90 cms. de fondo. Reconoce una hipoteca de $ 6000 en 120 mensualidades de $ 79,98 por mes, amortización e interés. Base 2|3 partes de su tasación $ 16.699,50.
El **domingo 28 de octubre,** a las 16 horas, Casa Lautaro 1321 y 1323 entre Santander y Avelino Díaz; su terreno mide: 8m66 cms. de frente por 34m64 cms. de fondo. Reconoce una hipoteca de $ 4000 en 90 mensualidades de $ 64.40 por mes amortización e intereses; ambas hipotecas son a favor del Crédito Territorial e Inmobiliario Sud Americano S. A. que el comprador o los compradores tomarán a su cargo devolviendo las sumas amortizadas a la fecha de escrituración. Base 2|3 partes de su tasación $ 11.189,66
El **domingo 28 de octubre,** a las 16.30 horas. La condición de venta que las escrituras serán otorgadas por el escribano Sr. Ricardo Wright. Seña 8 o|o Comisión 2 o|o. Más datos secretaría del Dr. Juan Bernabé Molina, o en mis oficinas Bolívar 256, F. Abalo. — Buenos Aires, octubre de 1945.—Juan Bernabé Molina, secretario. v.28

E. VARGAS

MAÑANA

FLORIDA

VERGARA 2051

UN GRAN TERRENO y UN REGIO CHALET

VISITESE — ES INTERESANTE

En Florida, Vergara 2051 a 1 c. de la estación, venderé un vallado terreno de 1800 v|c. con un regio chalet para demoler, no porque no sea espléndido, sino por imperio del progreso de esto hermoso barrio. Cada lote de 15 por 61, base, $ 18.00 v|c. y el chalet, base, $ 2000 la demolición.
El **28 de octubre,** a las 16. Informes, Florida 527, 31-4676. v.27

AUGUSTO LUIS VIALE

Esc. Avellaneda 1035 - R. Mejía 658-1168
Casa de Remate: S. Luis y C. de Cintura 651-1908, S. Justo, F. C. O.

Judicial. Ramos Mejía, F. C. O. Fracción a una cuadra al Norte de Rivadavia, altura 13.500 y a 4 cuadras de la estación con frente a las Bárcala [illegible] entre las de Colombres y Nueve Calles. Mide sobre ambas calles 50 mts. de frente por 190 mts. de fondo, lo que hace un total de 4511 mts. Base, $ mln. 12.226, lo que equivale a $ m|n. 2 los 0,75 dc.2. Rematamos sobre el mismo el 28 de **octubre de 1945,** a las 16 horas. Orden del señor Juez de La Plata Dr. Andrés D'Onofrio, secretaría No. 1. Seña 10 o|o. Comisión 2 o|o. Más datos en mis oficinas indicadas.
v.28

PENA y Cía.

SAN MARTIN 232 — U. T. 33 - 7698 — Bs. AIRES

MAÑANA

NUEVO PARQUE PERÓ EN DEL VISO

350 quintas con opción

Base $ 5 m/n. por mes, en 120 meses

Autos de excursión - Soliciten boletos

Chalet en San Isidro: Brown No. 619, entre San Martín y Río Bamba. Espléndidamente ubicado, a 1 c. de la Plaza Mitre e iglesia y 1 1|2 de la Est. San Isidro R., y con grandes medios de comunicación. Planta baja: Hall, living-room, comedor, cocina, antecocina, pieza de serv., despensa, w. c., patio y jardín. Entrepiso: habit. c. roperos y c. baño. Planta alta: 2 hab. y c. de vestir. Buena construcción y en buen estado. Mide 290,05 m|c. (295,54 v.c.). Base $ 22.000 m|n. Hip. en cédulas reducida a 19.167 pesos m|n.
El **lunes 5 de noviembre,** a las 16 hs., en n. hall. Seña 8 o|o. Com. 2 o|o. Otros inf. a San Martín 232.—Peña y Cía. 18207 v.27

JOSE BACIGALUPPI e HIJO

Maipú 479 - Sucesor José María Bacigaluppi - U. T. 31 (Retiro) 0516, 0517, 9518

RENTA $ 10.260
BASE $ 69.500
INCLUSO 40.000 CEDULAS

6 departamentos nuevos. Centro Caballito. Calle Galicia (antes Virgenes) 1996 esquina Andrés Lamas. Sobre avenidas J. B. Justo, Gaona, Donato Alvarez y Boyacá. Magnífico edificio de renta de dos plantas, de líneas elegantes. Bien construídos y con buenos detalles. Tres departamentos bajos y tres altos, cómodos y lindos. Renta total (calculada), $ 10.260 año. Base, $ 69.500, inclusive 40.000 cédulas. Visiten.—JOSE MARIA BACIGALUPPI.
El **lunes 29 de octubre,** a las 15, en nuestra casa, Maipú 479. 18251v27

Renta sobre San Juan-Boedo. Propiedad de renta, Quintino Bocayuva 1160 62-64 entre Av. San Juan y Cochabamba. Dos locales de negocio, una casa y 4 departamentos. Renta, $ 5316 al año. Base, $ 43.500, inclusp. 22.500 cédulas. Visite. — JOSE MARIA BACIGALUPPI.
El **lunes 29 de octubre,** a las 15, en nuestra casa, Maipú 479. 18251v27

Linda casa en Belgrano. Cuba 2627, entre Nahuel Huapí y Guanacache. A 2 cds. de Avdas. Cabildo y Monroe. 11 por 27 vs. Sola, y escrit. al frente, vestíb., comedor, tres dormitorios, baño inst., coc., w. c., patio. Base, $ 20.500, inclusive 7.700 cédulas. Visite 14 a 17. —JOSE MARIA BACIGALUPPI.
Dgo. 28 octubre, a las 15. 18253v27

R. Romano Larroca

RECONQUISTA 341 — U. T. 31 Retiro 3185 y 4574

SAN ANTONIO DE PADUA

EL BARRIO PARQUE "LOS EUCALIPTOS"

A 90 METROS DE LA Av. RIVADAVIA y a 300 de la estación del tren eléctrico

MAÑANA

AUTOS DE EXCURSION GRATIS de IDA y VUELTA de PLAZA ONCE, a las 14.30 hs., sin boleto.

Para los que, por cualquier circunstancia, no puedan estar a hora o lleguen cuando la capacidad de esos vehículos esté colmada, pueden tomar los trenes eléctricos en **PLAZA ONCE** a las 13.10, 13.40, 14.12, 14.42 y 15.12 hs.

HOY

PIDA PLANOS ILUSTRADOS sobre los mismos terrenos y también en nuestras oficinas.

18380 v.27

134 lotes en la más alta cum- bre de San Antonio de Padua. El grandioso Barrio Parque "Los Eucaliptos". A 90 mts. de la grandiosa Avda. Rivadavia, a 200 del tren eléctrico, a 7 cuadras justas de la iglesia basílica, a 5 del Golf Club Ituzaingó y a 30 minutos de Plaza Once, con más de 100 trenes eléctricos diarios. Base, $ 6 por mes el lote, con mejorado asfáltico totalmente pago.
Mañana domingo 28 de octubre, a las 15.30 hs. Autos de excursión gratis de IDA y VUELTA de Plaza Once a las 14.30 hs., sin boleto. Cobranza a cargo Administración MADERA. Pida planos por carta, teléfono y personalmente antes los terrenos y en Reconquista 341. U. T. 31 Retiro 3185 y 4574, Reconquista 341. —R. Romano Larroca. 17650 v. 28

HOY a las 17 hs. ALLI

En MARTINEZ

Frente mismo al andén de la estación
LAS BARRANCAS, del F. C. C. A.

32 LOTES CON PAVIMENTO PAGO

SOLO 25 o|o AL CONTADO

18381 v.27

En Martínez. 32 lotes en el mismo andén de la estación Las Barrancas del F.C.C.A. Esto con ser mucho, no es absolutamente nada. Lo que aquí vale es que esta maravilla está ubicada al pie de las legendarias barrancas del Río de la Plata. Es algo así como un valle de ensueño. Levantando la vista y aun sin levantarla, sólo se advierten jardines. Allí, el jardín fabuloso de color y de alegría, alta y magnífico como si viniera del cielo, y a los pies, las aguas leonadas del plateado río, ancho, ideal y encalmado en un balneario pertenecimiento y tradicional. En grandes lotes. Todos con frente a calles pavimentadas y con frentes de 10 y 15 metros y fondos proporcionados. Base $ 10 los 75 dc. (v.c.), con sólo 25 o|o al contado.
Remate: **Hoy sábado 27 de octubre,** a las 17 horas, en los mismos terrenos.—Inf. a R. Romano Larroca. 17051 v.27

HOY a las 17 hs. ALLI

En MARTINEZ

Frente mismo al andén de la estación
LAS BARRANCAS, del F. C. C. A.

32 LOTES CON PAVIMENTO PAGO

SOLO 25 o|o AL CONTADO

18381 v.27

**En Martínez.

UNGARO & BARBARÁ

LAVALLE 649 — Sucursal Mar del Plata - Santiago del Estero 1646 — U. T. 31 - 2730 - 8230

MAÑANA a las 15

AUNQUE LLUEVA - BAJO CARPA

EL PARQUE "CARMEN DE ALVEAR" EN DON TORCUATO

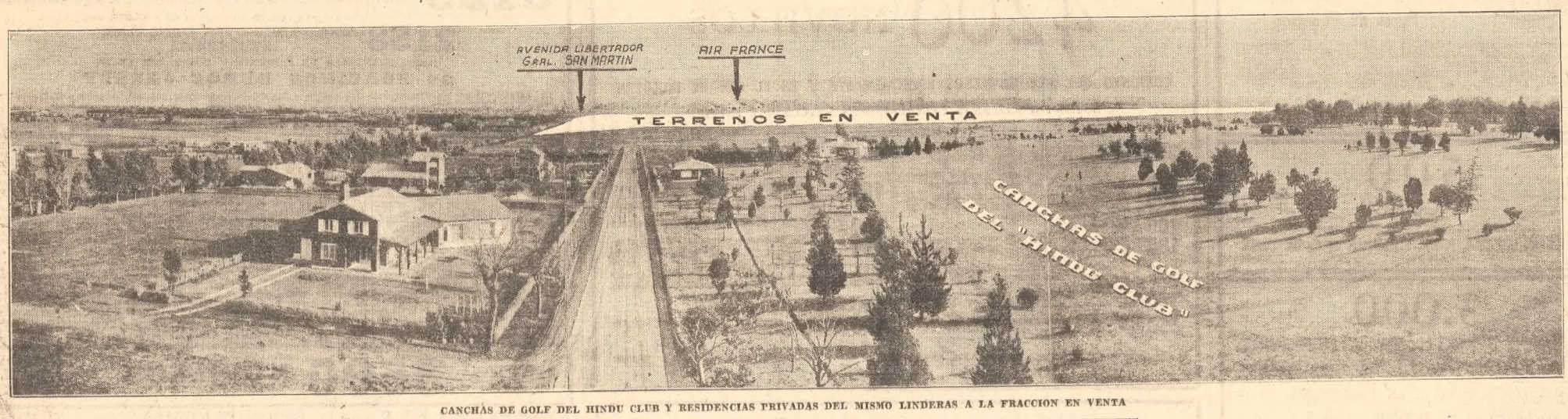

CANCHAS DE GOLF DEL HINDU CLUB Y RESIDENCIAS PRIVADAS DEL MISMO LINDERAS A LA FRACCION EN VENTA

Lo que en estos momentos más interesa

LOS MEDIOS DE TRANSPORTE

El Parque "Carmen de Alvear" posee en ese sentido 6 ESTACIONES DE FERROCARRIL que lo rodean; además tiene DON TORCUATO varias líneas de micros que lo unen a San Fernando y San Miguel

LAS VISTAS PANORAMICAS

Que se dominan desde el Parque "Carmen de Alvear" no tienen similares en todos sus alrededores. Aproveche HOY SABADO PARA VISITARLO, en la seguridad que le interesará nuestro ofrecimiento

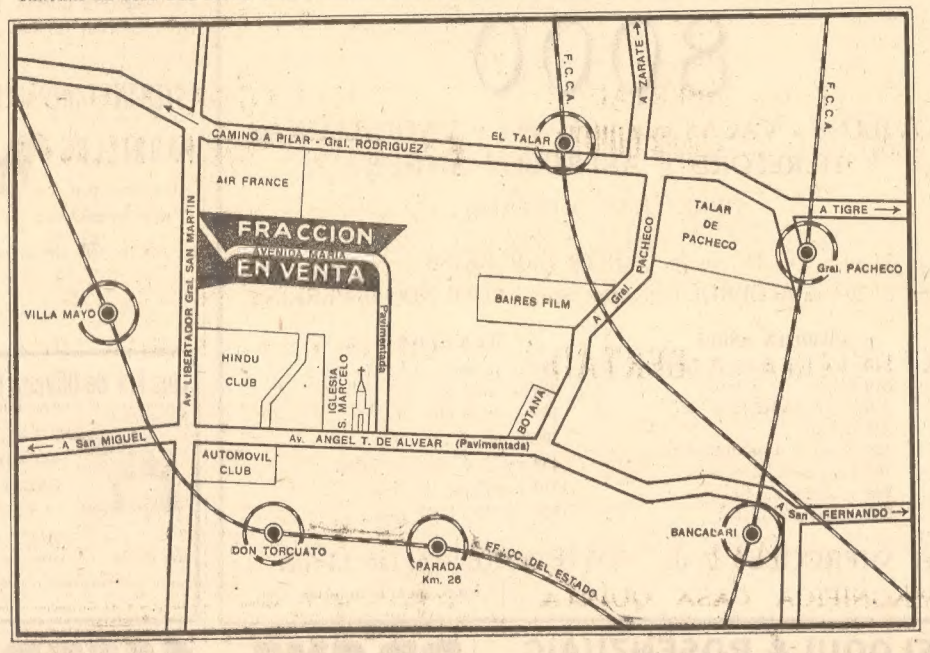

DEBE VD. TENER MUY PRESENTE

Que vendemos con la base de $ 5.— por mes, en 120 MESES, sin interés, y que SI PAGA AL CONTADO se le acordará el 20 % de descuento sobre el total de su compra

"DON TORCUATO" SITIO DE GRAN MODA, DE CALIFICADOS POBLADORES, LUGAR PREFERIDO, DONDE YA NO SE HABLA DE MENSUALIDADES, SINO DE PESOS EL METRO CUADRADO.

CONCURRA MAÑANA DOMINGO, a las 15 hs., allí

UNA DE LAS ULTIMAS OPORTUNIDADES QUE LES BRINDAMOS:

¡PODER COMPRAR POR MENSUALIDADES!

207 AMPLIAS QUINTAS

FRENTE A LA AVENIDA MARIA (pavimentada) QUE EMPALMA CON LA AVENIDA ANGEL T. DE ALVEAR — SOBRE HERMOSAS LOMAS CON PAVIMENTOS INTERIORES LIBRES DE PAGO Y EN LA UBICACION MAS PINTORESCA

BASE $ 5.- POR MES - EN 120 MESES - SIN INTERES - CON OPCION AMPLIA

AUTOS GRATIS A las 13.30 saldrán el día del remate autos de excursión de Plaza Congreso hasta la fracción en venta, debiendo solicitarse boletos para viajar en nuestras oficinas antes de las 12 hs. de hoy. Pasaje gratis - Capacidad limitada. Además, a la llegada de los trenes en Don Torcuato, que salen de Retiro (FF. CC. del Estado) a las 13.10, 14.12 y 14.34, habrá autos de excursión que conducirán gratuitamente a los interesados hasta el fraccionamiento. Soliciten planos.

UNGARO y BARBARÁ

REMATE JUDICIAL

Por S. A. Hacendados de la Pampa. Por orden Juez de Primera Instancia de Capital Federal, Dr. Adrián Fernández Moujan, Secretaría 37 del Dr. Arauz Castex, en autos "Adelina Ridecos de Clairian suc." y en oficinas calle Pellegrini 272 de Santa Rosa (La Pampa) REMATAREMOS: el día **29 de noviembre de 1945**, a las 11 y 30 horas las fracciones 2, 3 y 4 plano subdivisión de 2500 hectáreas cada una, ubicadas en la sec. VIII, frac. B, lote ofic. 24 del Territorio La Pampa, propiedad de la sucesión. BASE de venta $ 20.00 la hectárea para fracciones 2 y 4 y $ 14.00 para fracción 3. SEÑA, 3 o|o. Comis. 2 o|o Santa Rosa, octubre de 1945. 61341 v.5 nov.

CARLOS GONDRA

Judicial: A 5 cds. de Est. L. M. Saavedra, F. C. O. A. y próx. a Av. Gral. Paz, terreno alto, especial para industrias. Mitad de la manzana 95, esq. Ruiz Huidobro, Washington (pavimentada) y Arroyo Medrano (entubado). 1.241,91 m|c. Base, retasada, $ 7.446,45.

El domingo 28 de octubre, a las 10.30 hs., sobre el mismo. Juez Dr. J. L. Urdapilleta. Secretaría Molina. Juicio Buchanan de Reynal O'Connor, Carolina c|Macías Hugo (Suc.), cobro ejecutivo. Seña, 5 o|o. Comisión, 2 o|o. Informes: 25 de Mayo 267, 5o. piso. Ofic. 510. L. T. 33-2876. — Juan Bernabé Molina, secretario. 59287 v.28

Suhr-Horeis y Cía

RECONQUISTA 336 — U.T. 31-1533 y 5979

MUY HERMOSO CHALET Con precioso jardín de 2600 v. c. y 3 LINDOS LOTES **en MARTINEZ**

Av. Santa Fe 2545 esq. Dorrego 74 (en muy linda ubic.): excel. construc., que consta de amplia planta de recep., depend. de primer orden, garage doble, muy hermoso jardín con espléndidos árboles finos, artística verja y lindos cercos vivos; 4 dormit., 2 baños, 3 habit. más (de costura y estudio), amplias terrazas, calef. etc., muy buena carpint. y otros excel. detalles. BASE, $ 80.000. con facil., y 3 lindos lotes con arboleda: DORREGO entre Av. Santa Fe e Italia, de mts. 11.73x36 cu. BASE, $ 15 los 75 d. c. (v. c.) con facil. y opción.

El **dgo. 11 de noviembre**, a las 17.30 (allí). 18384 v. 27

En lo mejor de SAN ISIDRO

SOBERBIA PROPIEDAD

con precioso parque de 9.900 v. c. sobre la misma cumbre de la barranca y con hermosa perspectiva s|el río.

J. C. Paz 430|68., V. López y Planes y P. Quintana (en el hermoso barrio-parque "Balcarce"), a 3 1|2 c. de la est. Las Barrancas y a una de la Av. Aguirre, totalmente rodeada de modernas y valiosas construcciones con espléndidos jardines). Consta de un bungalow nuevo con gr. porche, hall, living-comed. de mts. 7x10 1|2, 2 dormit., 2 lujosos baños, depend. compl.; hermosa piscina de natac.; precioso parque con magnífica arboleda; casa de personal; gran tinglado-garage; torretanque de 30.000 litros y muchas valiosas mejoras, etc. BASE, pesos 325.000, con facil. **Puede visitarse.**

El **dgo. 18 de noviembre**, a las 17.30 (allí). 15386 v. 27

RODRIGUEZ PELLIZA y Cía.

Suc. Carlos M. Rodríguez Sturiza

RECONQUISTA 144 — U. T. 34 - 3962

VICENTE LOPEZ - 5 SOBERBIOS LOTES PARRAVICINI ESQ. AZCUENAGA

Parravicini esq. Azcuénaga, rodeados óptimos medios de comunicación Lotes (6) 10x35v.=538 v|c. Lote (2) 10x36 = 313 v|c. BASE, $ 12 v. Y lotes 14a. de 13v54x11v. = 176v|c.,53; 14b. de 11x12v.= 178v|c.93, y lote 14c. de 12v64 x11 = 183 v. BASES $ 4.500, $ 3.500 y $ 3.500, respectivamente.

El **domingo 4 de noviembre**, en los mismos, a las 16.30 hs.

Maure 2357, soberbio petit hotel, construído con los mejores materiales. BASE $ 75.000.

El **jueves 15 de noviembre**, en nicasa, Reconquista 144, a las 15 hs.

Olivos: 5 lotes, Av. José C. Paz esq. RAMON B. CASTRO. En 120 meses.

Domingo 18 noviembre, allí.

Vte. López: 2 lotes, Av. San Martín e|MADERO y G. Campos. 10 o|o cont. solam.

Domingo 18 noviembre, allí, 17.30.

Munro: V. Sarsfield 4288, regia casa, 4 d., 2 baños, 3 cds. estac. BASE $ 24.000 (fac.).

Domingo 28 octubre, allí, 15 hs. Desocupada.

Cabildo 190/92, regia casa 2 plantas, SIN CONTRATOS. 4 d., com., hall, 2 baños. FACILID. BASE, $ 28.000.

Jueves 15 de noviembre, a las 15 hs., en nicasa, Reconquista 144.

Vélez Sarsfield: 7 lotes inmejorables, sobre RIVADAVIA, calle BAUALDO e|. PIZARRO y SCHMIDEL. BASE $ 7.000 v|c.

El **jueves 15 de noviembre**, en nicasa, Reconquista 144, a las 15 hs. 61396 v. 27

J.L.GROSSO

EN HAEDO - 125 LOTES

18152 v.27

En el corazón de Haedo. 125 regios lotes, a 5 cuadras al Norte de la estación del F. C. Oeste y de la Av. Rivadavia, con innumerables medios de locomoción hacia la Cap. Fed. y pueblos vecinos. Próximos al gran Instituto de Cirugía. Dan frente a las calles Directorio, Fraternidad, José Hernández, Orden, Armonía, Malpú y otras. Barrio altísimo y de compacta y flamante edificación. Ideales para residencias de todo el año, casas de renta, departamentos, etc. Disponen de pavimentos, aguas corrientes, luz eléctrica, etc. Los liquidaré sobre la base de $ 4 los 75 dcc. c. (v|c.), a largos plazos.

El **domingo 4 de noviembre, a las 14.30** hs., en los mismos. Autos de excursión gratis, ida y vuelta, saldrán de Plaza Once a las 14 hs., soliciten boletos. No podrán viajar menores. Planos e informes en mis oficinas, San Martín 115, Capital, 32-8779 y Av. Rivadavia 14208, Ramos Mejía.—J. L. Grosso. 18153 v.27

MUEBLES, MERCADERIAS Y ARTICULOS VARIOS

GUERRICO & WILLIAMS

C. Pellegrini 1042. U. T. (41) Plaza 9551

Ricos muebles. Heladeras. — Obras de Arte. Lindo juego dormitorio con hermosas tallas y panneaux raíz de nogal; otros de alta calidad y buen gusto; varios pintados a "Duco", "Ripolin" o "Cellulac" de roble y raíz; magnífica cama cámera tap. seda de gran calidad, capitoné con cubre cama y fond de lit hac. jgo.; buen colchón "pullman" (flamante); moderno comedor estilo francés, con bargueño y sillas tap. cuero colorado; otros modernos, est. inglés; buena heladera eléctrica etc. etc. allí, marca SERVEL (func.); rico mueble Luis XVI de caoba marqueterie y bronce, tapa de mármol, con armaritos bajos y cajones al medio, bibliotecas a los costados con puertas rejas de bronce; elegante living moderno est. francés, laqué y oro, tap. damasco, c. alm.; otros mad. tall. y esterillada, almoh. tapizados, uno est. provenzal, chico; ricos juegos de cuero, sillones de hall, roble tall., almoh. tapestry, stores y visillos macramé; cuadro tapicería a mano, cubiertos de metal, bonitos adornos de vitrina, piezas finas de metal, serv. té y café, cristales y porcelanas, escritorios roble y muebles de oficina, muebles estantes p. libros, artefactos de luz, ventiladores eléc., cocina Super Volcán y otras a gas, de knee, globos p. artef. luz, ricas camas de bronce, id. de metal, catrecín Celestial, mesas para carpintero, gran partida de colchones todas clases, guardarropas, cómodas, muebles sueltos de div. estilos; alfombras, cortinados de seda, "voile", etc.; carpetas mesa, colchas, stores; más, consr N. Home, etc., etc.

El **lunes 29 de octubre**, a las 13 y a las 21 y 30, en C. Pellegrini 1042. Comisión 10 o|o.—Guerrico y Williams. 18316 v.29

BANCO MUNICIPAL

DE LA CIUDAD DE BUENOS AIRES

660 - Esmeralda - 664

HOY

Maqs. Coser - Bicicletas a las 9

Obj. VARIOS a las 9

AGFA. Argentina: álbumes, etc.

EN JUAN JAURES 545

JUDICIAL: Rte. al contado, a las 9, de: Muebles, radios, motores eléct., proyects. y filmada., máq. cortar, rebajar y cortar tiras suelas, material p. zapateros, instalac. ness., artículos de perfumerías, básculas, ropas, alhajas y obj. diversos. **EN ESMERALDA 660-664**, Exhib. de 9 a 11.30 hs., de: Muebles, alhajas, platería, cuadros, libros, obj. de arte y varios, pieles y ropas diversas.

AGFA Argentina: Proyec. sonoro **Movector**, máq. **Adrema**, apto. **Seriscop**, máq. sumar elec. **Continental**, mimeóg. **Gestetner**, álbumes, libros M. Fierro enc. notarial; proyects. y filmada., lámparas, cámaras, matrices y mater. p. fabric. compases; repuestos p. proyects., filmade. y cámaras; papel parafinado, etc.

Banco Alemán Transatlántico (ver aviso esp. en esta sección). 18299 v.27

RAMON A. ISLA CASARES

Reconquista No. 390

Por disposición del Señor Juez de Comercio, Dr. José M. Suárez Caviglia, Secretaría del Autorizante, se hace saber por el término de CINCO DIAS que ha sido designado Martillero el Sr. RAMON A. ISLA CASARES, para que en pública subasta venda un tractor "Oliver" usado, 10|20 Motor Internacional No. 3013, en estado de desarme, perteneciente al demandado en el juicio "ALLIS CHALMERS MANUFACTURING COMPANY contra SALVADOR ZILLI. ejecución prendaria", sin base.

El **día 29 de octubre, de 1945**, a las 9 horas en el local Calle 955, de esta capital Federal. Venta al contado. Comisión: 10 o|o.—Buenos Aires, octubre 8 de 1945.—Miguel M. Esteves. 18036 v.29

Banco Municipal de la Ciudad de Buenos Aires rematará por orden del liquidador, las instalaciones, tesoros, muebles y útiles del

BANCO ALEMAN TRANSATLANTICO

EN LIQUIDACION

Suc. 1, Corrientes y Río Bamba. - EL MIERCOLES 31, a las 15 horas

EXHIBICION DE 12 A 17 (HOY DE 9 A 12 HORAS) v.27

ISMAEL OSVALDO MERLINO

Lavalle 1536 P. 4. U. T. 35-5558

Por orden del señor juez de Paz Letrado a cargo del Juzgado No. 10, Dr. Domingo Méndez Terrero, Secretaría Bruno Carlos Quintana, remataré:

El **lunes 29 del corriente**, a las 17 hs., en la calle Carlos Pellegrini 714, un piano vertical usado, marca "BENT" número 110.204. Sin base. Al contado. Comisión 10 o|o. Autos: Romano y Fernández c|Alfieri Romualdo Daniel, s|cobro ejecutivo. — Buenos Aires, octubre 25 de 1945.—Bruno Quintana, secretario. 61729 v.29

CROCE & LUBLIN

LAVALLE 1475 — U.T. 38-1751 - 2210

ITUZAINGO

GRAN BARRIO PARQUE

SAN ANTONIO

342 LOTES

EN 120 MESES SIN INTERES CON AMPLIA OPCION

BASE $ 2.- POR MES

EN ITUZAINGO a 8 cuadras de la estación y a 300 mts. de la Avenida Rivadavia (afirmada) entre las calles **Nicetо Vega, Arriola, Deheza, 24 de Octubre, Domingo Olivera, General Pinto, General Villegas, Aquino y El Tordo. Excepcional ubicación: a 25 kms. de Plaza Congreso**, con gran servicio de trenes eléctricos y micro-ómnibus, rodeados de magníficos Chalets y Casas Quintas.

REMATAREMOS LOS DOMINGOS 4 y 11 DE NOVIEMBRE, a las 15 hs., sobre los mismos. Pida planos y boletos en nuestras oficinas. Precio del pasaje $ 0.50 c|u. ida y vuelta. v.27

JORGE BARRENECHEA

Judicial. Fracción de campo en la Provincia de San Luis; 756 hects. 24 as. 63 cs. Ubicada en el lugar denominado "Estancia de los Amieva". Partido de Socoscora, Departamento General Belgrano, a 75 kms. al Norte de la Ciudad Capital, sobre la ruta No. 146; a 35 kms. de San Francisco y a 70 kms. de Quines, estación terminal de los FF. CC. del Estado. Limita al Norte con herederos de don Amieva; al Este, con las Sierras de San Luis; al Sur, con Ibrahin Amieva, y al Oeste, con Sucesión de Gabino Pérez. Campo apto para pastoreo con derecho en parte de agua sobre el río de los Amieva. Base 4.193,28 pesos (2|3 partes de la tasación de autos).

Remataré en el hall de los Sres. Giménez Zapiola y Cía., calle Florida 239, el **lunes 5 de noviembre**, a las 15 horas, por orden del señor juez en lo civil doctor Federico Luis Trujillo, secretaría Dr. Héctor Madariaga. Autos: Virasoro Alejandro su concurso. Seña 8 o|o. Comisión 2 o|o. Informes en la secretaría actuaria y en mis oficinas, San Martín 561; 31-3590. v.5nov

JORGE A. KERN

FLORIDA 259. U. T. (33) 7103

(De la Corporación de Rematadores)

DEPTOS. en CABALLITO

RENTA NETA 19 %

MAÑANA

Cuatro amplios deptos. J. Bonifacio 1125, próx. Avdas. Rivadavia. P. Goyena y Directorio. Cada depto. de liv., com., 2 dorm., blnst., coc., plesa. w|c. y patio c|gas. Mide: 9 mts. por 22m50 y 24m30. Sup. 230v|c.80. BASE $ 51.000 m|n., incl. $ 31.000 en cód.

Mañana 28 octubre, a las 17.30 hs., allí.

Casa y 6 deptos. Renta 34 o|o neto. En Versalles: Lisboa 874|6|8. A 2 c. estac. Casa de sala, com., dorm., blnst., coc., gar. y patio. Deptos. de 2 y 3 hab., blnst. y coc. Mide 8m66 por 31m15. Sup. 360 v|c. Base $ 40.000 m|n. con opción $ 35.000 m|n. en hipoteca.

El **Dgo. 4 Novbre.**, a las 17.30 hs., allí. 61318 v.27

MIGUEL PARIENTE (HIJO)

MAÑANA

JUDICIAL

Pedernera 1768 e|Castañares y Sarasa, 2 h., coc., baño, terraza, colonias; de material de primera 2 h., coc., w|c., 2 galp. de madera y cinc. TERRENO, de 8,66 mts. de frente por 40,61 mts. contado Norte, 40,41 mts. al Sud y 8,66 mts. de contrafrente, sin pavimento, ni cloacas.

BASE, $ 8.813,96 m|n. al contado 2|3 partes de seña. REMATARÉ el Domingo 28 de Octubre a las 15 h., allí. Orden del Sr. Juez de Primera Instancia en lo Civil Dr. Jorge Ravagnan. Secretaría Dr. Aníbal Quiroga Olmos, en los autos sucesorios de "Iglesias José y Rosaura Alvarez". Seña a cuenta de precio 8 o|o y comisión 5 o|o en efectivo. Más tasación. Secretaría actuaria o mis oficinas, Rivera Indarte 1077. U. T. 63-5471. — Buenos Aires, octubre 5 de 1945. v.28

Pedernera 1675, 1 h. mater., 2 h., coc., w. c. de madera. Terreno de 171,73 mts.2. Base, $ 3000 con facilidades.

Domingo 28, a las 16.30, allí. v.28

COMPRAS DE GANADO EN LAS ESTANCIAS

De acuerdo con las comunicaciones recibidas en la Junta Nacional de Carnes, las compras de ganado "a recibir" efectuadas por los frigoríficos directamente en las estancias durante las últimas 24 horas fueron: 4.285 bovinos, 9.070 ovinos y 8.072 porcinos, con la siguiente clasificación y precio:

Cabezas	Precio	Vendedores	A embarcar en	A recibir
Anglo				
266 Nov.	A fijar	Suc. de J. Poggio	Desv. Poggio	27|10|45
240 Nov.	A fijar	G. A. Seré e Hijos	Bayauca	26|10|45
200 Nov.	A fijar	G. A. Seré e Hijos	América	26|10|45
220 Nov.	A fijar	J. A. Harriet	Trongé	27|10|45
150 Nov.	A fijar	Ficom, SA.	Trongé	27|10|45
120 Nov.	A fijar	Ficom, SA.	Trongé	27|10|45
100 Nov.	A fijar	Ficom, SA.	Trongé	27|10|45
88 Nov.	A fijar	M. G. Verde	M. Lauquen	27|10|45
60 Nov.	A fijar	Margrett Hnos.	Girondo	27|10|45
Armour				
22 Nov.	A fijar	A. Schuster	Col. Seré	26|10|45
24 Nov.	A fijar	E. Slosse	E. V. Bunge	1|11|45
144 Nov.	A fijar	Suc. G. C. Drabble y otros	Elida	2|11|45
Corporación				
300 Nov.	A fijar	Esta. Unidas del Sud	Olavarría	26|10|45
25 Nov.	A fijar	J. y E. Huarte	Olavarría	28|10|45
Smithfield				
180 Nov.	A fijar	E. Alvarez	G. Moreno	1|11|45
576 Nov.	A fijar	E. Alvarez	América	1|11|45
48 Nov.	A fijar	J. P. Young	El Cantor	3|11|45
Swift La Plata				
120 Nov.	A fijar	P. E. Andant	Andant	30|10|45
40 Nov.	A fijar	P. E. Andant	Andant	30|10|45
120 Nov.	A fijar	Depietri Hnos.	C. M. Freyre	30|10|45
100 Nov.	A fijar	A. Capelle	C. M. Freyre	30|10|45
152 Nov.	A fijar	Indiana, S.A. Agropecuaria	M. Lucila	30|10|45
320 Nov.	A fijar	Lafuente Hnos.	Romano	30|10|45
200 Nov.	A fijar	Lafuente Hnos.	Magnano	30|10|45
180 Nov.	A fijar	B. V. de Bazterrica e Hijos	El Triunfo	1|11|45
Swift Rosario				
161 Nov.	A fijar	T. D. A. de Estrugamou	Los Cisnes	27|10|45
100 Nov.	A fijar	L. P. de Echesortu	Runciman	27|10|45

LIQUIDACIONES CORRESP. A TROPAS DE NOVILLOS COMPRADOS "A FIJAR PRECIO", RECIBIDAS EL 26 DE OCTUBRE DE 1945 Y COMPRENDIDAS EN EL REGIMEN DEL DECRETO 103.181 DEL 16/10/41

Núm. de cabezas	Fecha de faena	Vendedores	Procedencia	PROMEDIO de peso	PROMEDIO m|n. k. vivo	PROMEDIO m|n. por cab.	Rendimiento o/o
Anglo							
24	16|10|45	T. E. Sheridan	9 de Julio	524	0,3971	207,98	65,8
126	16|10|45	J. A. Santamarina	Pellegrini	538	0,3881	208,79	67,3
154	16|10|45	J. A. Santamarina	Pellegrini	499	0,4020	200,50	67,1
104	16|10|45	J. A. Santamarina	Pellegrini	520	0,4005	208,28	66,9
84	19|10|45	J. A. Santamarina	Pellegrini	542	0,3808	206,27	65,4
126	19|10|45	J. A. Santamarina	T. Lauquen	516	0,3979	205,20	65,5
84	19|10|45	J. A. Santamarina	T. Lauquen	504	0,4108	206,88	65,5
86	19|10|45	J. A. Santamarina	T. Lauquen	513	0,4021	206,12	65,7
40	19|10|45	E. O'Farrel	Pergamino	536	0,3949	211,51	67,2
40	19|10|45	A. Muslera y Cía.	Caserío	541	0,3755	208,99	65,2
21	19|10|45	Llorente Hnos.	G. Viamonte	507	0,3851	195,12	65,8
Armour							
81	22|10|45	M. B. Drysdale	Pehuajó	565	0,4066	229,63	65,1
143	22|10|45	M. B. Drysdale	Pehuajó	559	0,3995	223,28	65,3
280	22|10|45	M. B. Drysdale	Pehuajó	557	0,3889	215,93	65,2
63	22|10|45	F. Fi	G. Villegas	531	0,3719	197,33	65,4
63	22|10|45	C. M. Pi Puig	G. Villegas	510	0,4081	208,14	67,7
La Blanca							
100	22|10|45	J. R. Ghislanzoni	Pellegrini	584	0,3821	222,99	65,4
30	22|10|45	S. Mazzello	Bancarce	461	0,3359	154,97	61,1
40	22|10|45	F. Gorostidi	Pellegrini	590	0,3788	223,60	65,5
27	22|10|45	E. Baldini	Azul	384	0,4200**	161,47	68,5

(*) Sujeto a los ajustes de precios que corresponda efectuarse de acuerdo a lo dispuesto por el Art. 1o de la resolución de la Secret. de Ind. y Comercio de fecha 22|8|45.

(**) Novillos integrantes de una tropa comprada como novillitos a precio garantizado que supera el resultante de la clasificación y tipificación oficial.

ADOLFO BULLRICH & Cía. Ltda.

1a. EXPOSICION - FERIA de

REPRODUCTORES PERCHERON

ORGANIZADA POR LA ASOC. ARG. CRIADORES DE PERCHERON

y a la que concurren:

10 padrillos y 54 yeguas Puras de Pedigree

De las siguientes cabañas: "MILLA CURA" de "LAS PIEDRAS" S. A.; "SAN ZENON" de SATURNINO ZEMBORAIN; "SAN JOSE" de JUAN F. DIAZ e HIJOS Ltda.; "SANTA ROSA", de ESTHER PEREYRA YRAOLA; "LA ESPERANZA" de J. ROBERTO RAFFO y "SANTA CATALINA" de MANUEL SAENZ ROZAS.

En SAN JUSTO, F.C.O. - el Lunes 29 de Octubre, 14.30 hs.

18401v27

500 VACUNOS

incl. 200 vacas, vaq., nov. y terneros gordos

en PILA est. LEZAMA, F.C.S., EL LUNES 29 de OCTUBRE, 12.30 hs. 18374v.28

3.000

VACUNOS SHORTHORN Y HEREFORD

muy buena clase y estado, en lotes de marca líquida, en

NUESTRA FERIA ESPECIAL EN LA CAUTIVA, f. c. p.

EL LUNES 29 DE OCTUBRE, a las 9 hs.

18399v27

200 vacas, novillos y torunos gordos; 400 novillos 12 a 14 m., S. y H., buena clase y estado, en lotes de m|líquida; 200 vaquillonas S. 2 años, s|. servicio, buena clase y estado, m|líquida; 400 vaquillonas S. y H., 12|14 m., en lotes de m|líquida; 900 vacas S. y H. 4|8 años, buena clase y estado, con 900 terneros de 1 a 5 meses, mochados, castrados y vacunados contra mancha; ganado que saldrá a la venta en lotes debidamente clasificados; 7 toros Shorthorn de 2 años, muy buena clase, criados "La Margarita", de Dale. TREN: De retiro, F. C. P., el domingo 28, a las 19.15, llega a La Cautiva a las 7.36. Regreso: Por Mackenna, F. C. P., "El Cuyano", a las 15.26, llega a Retiro a las 23.25. Informes en m| casa, Av. Alem 1950, Bs. As., o a los Sres. I. H. Etcheverry y J. A. Bustos, en Laboulaye, F. C. P. 18400v27

EN EXHIBICION

ROMNEY MARSH y HAMPSHIRE DOWN

importados de Inglaterra a la consignación de Wm. Candy

Muy buen lote de 35 carneros y borregos R. Marsh, de Nicholson, entre ellos muy buenos padres y 15 borregos H. Down, especiales, de las mejores cabañas

Se rematarán en N| PATIO, Av. ALEM 1950

EL MARTES 30 de OCTUBRE - 14.30 hs.

18402v27

3.000 NOVILLOS

en CHASCOMUS, F.C.S. el MARTES 6 de Noviembre

EN AMEGHINO - F. C. O.

el MARTES 30 de OCTUBRE, a las 14.30 hs.

4200 NOVILLOS

CONJUNTO QUE RECOMENDAMOS ESPECIALMENTE Y EN EL QUE SE INCLUYEN LOTES ESPECIALES Y EXCEPCIONALES EN CLASE Y ESTADO

350 S. 2 años, muy buena clase y estado, m|líquida y sola señal de "San Jorge", de Drabble, remitidos por Estancias Drabble:
500 S. 12 a 15 meses, gran clase y estado, m|líquidas de "La Isleta", de Harrieon y Hancock;
300 S. de 12 a 15 meses y 2 años, muy buena clase y estado, m|líquida de "San Antonio", de la Sra. S. Dowling de Kenny;
100 S. de 2 años y
100 S. de 14 meses, cabeza de parición, especiales en clase y estado, m|líquida de "San Patricio", del Sr. J. M. O'Farrell:
100 S. 14 a 16 meses, especiales en clase y estado, m|líquida de "Los Fortines", de la Suc. B. W. Gardon;
100 S. 18 a 20 meses, gran clase y estado, m|líquida de "La Vicuña", de la Sra. Olive Nelson de Deane;
550 S. de 2 años, gran clase y estado, en tres lotes de una marca;
650 S. 16 a 22 meses, especiales en clase y estado, en lotes de marca líquida de E. Kober, J. Sallaberry, J. A. Echaiz, Igarza Hnos., F. Ormachea, J. Fernández, M. Sánchez y otros;
160 S. 14 a 16 meses, especiales en clase y estado, en tres lotes de marca líquida, consignados por "El Porvenir", de Ionna, G. Eder y Martín Iturreria;
300 Shorthorn de 2 años, gran clase y estado, una marca;
600 S. de 12 a 16 meses, especiales en clase y estado, en lotes de marca líquida de Manzi Hnos., F. Sánchez, M. Guzmán, J. Antúnez, A. S. de Vicente y tambos de la zona;
640 S. de 16 a 20 meses y 2 a 2 1|2 años, muy buena clase y estado, en lotes de marca líquida;

ADEMAS:

100 vacas, 4|6 a 8 años, con
100 crías muy especiales, m|líquida de "Los Andes", de Hope.

TREN: DE ONCE, EL LUNES 29 a las 20.45, LLEGA 5.32 hs. 18403v27

8000

NOVILLOS - VACAS con y sin cría y VAQUILLONAS HEREFORD y ABERDEEN ANGUS

GRAN CLASE y ESTADO

M|líq. del estab. "El 29", del Sr. CARLOS E. PERKINS, a rematarse en el estab. "El 29", en ALBERDI, f.c.p., sobre estación EDMUNDO B. PERKINS

ABERDEEN ANGUS	HEREFORD
310 vacas p. p. cruza, 7 años, con	380 p. p. cruza, 6|7 años, con
310 terneros m. y h.;	380 terneros m. y h.;
230 vacas, 4 años, con	100 vacas, 6 años, con
230 terneros;	100 terneros;
130 vacas, 4 años, preñadas;	450 vacas, 6 años, preñadas;
100 vaquillonas, 2 años;	1770 vaquillonas, 14|15 m.;
900 vaquillonas, 14|15 m.;	1770 novillos, 14|15 meses.
900 novillos, 14|15 m.;	

el MIERCOLES 7 de NOVIEMBRE - a las 13 hs.

18405v27 ADOLFO BULLRICH y Cía. Ltda.

PEDRO D. DUHALDE y Cía.

EN SALLIQUELO F. C. O. — **1.200 NOVILLOS** - HACIENDA DE CRIA y GORDA — EL LUNES 29 (14 hs.)

A 8 LEGUAS DE PEHUAJO, F.C.O. y Pcial. — **JUDICIAL - En el Esto. "LA RECOMPENSA"** — PARTIDO DE LINCOLN

Las haciendas vacunas, lanares, porcinas, yeguarizos, útiles, enseres, cereales y frutos del país de los establecimientos **"LA RECOMPENSA"** y **"LA JUANITA"**, concentrándose todo para su venta en el primero de éstos.

EL MARTES 30 comenzando a las 9 horas por las haciendas lanares y porcinos, continuando a las 13 hs. con haciendas vacunas.

3125 VACAS CON y SIN CRIA — VAQUILLONAS, NOVILLOS Y TOROS SHORTHORN muy buena clase - Buen y muy buen estado - **Marca líquida**

incluso PLANTELES DE PEDIGREE Y PUROS POR CRUZA

2158 LANARES LINCOLN, MUY BUENA CLASE SEÑAL LIQUIDA

incluso PLANTELES DE PEDIGREE Y PUROS POR CRUZA

29 PORCINOS DUROC JERSEY

EL MIERCOLES 31 Comenzando las ventas a las 9 horas por útiles, enseres, cereales y frutos del país, continuando a las 13 horas con yeguarizos.

429 POTROS, CABALLOS y YEGUAS MUY BUENA CLASE (en el mismo establecimiento)

VACUNOS: Rodeos generales: 953 vacas, de 2 a 10 años, con 673 terneros de 4 a 12 meses al pie; 15 vaquillonas de 1 1|2 a 2 años; 160 terneros y terneras de 16 a 20 meses; 328 novillos de 2 a 3 años; 163 toros de 2 a 6 años, de pedigree y puros por cruza, sin servicio. **PLANTEL PURO DE PEDIGREE:** 51 vacas de 2, 3, 4, 5, 6, 7 y hasta 10 años, de calificados orígenes, con 51 terneros y toritos hasta de 15 meses; 28 vacas de 2 1|2 a 4, 6, 8 y 10 años, servidas; 5 toros puros de pedigree de 20 meses a 2 1|2 años; **2 toros padres: Fortune Doorkeeper,** de 6 años y **Fortune Nonpareil Miller,** de 5 años, ambos por Garguston Golden Miller, importado de "La Fortuna" de Santamarina. **PLANTEL PURO POR CRUZA:** 235 vacas de 2 1|2 a 4, 5, 6 y hasta 10 años, de calificados orígenes con 235 terneras y toritos hasta de 15 meses, al pie; 129 vacas de 2 1|2 a 4, 5, 6 y hasta 10 años, servidas; 7 toros padres puros de pedigree; 26 toros puros por cruza, 2 a 3 años; 23 toritos puros de pedigree de 8 a 12 meses, y 41 toritos puros por cruza y pedigree de 15 meses. **LANARES: Rodeos generales:** 656 ovejas de 1 1|2 a 4 años 43 corderos; 101 carneros, de 2 a 3 años; 142 ovejas Lincoln y cruza Lincoln; 495 borregos y borregas de 1 año. **PLANTEL PURO DE PEDIGREE:** 27 ovejas 1 1|2 a 3 años y 7 carneros, 2 a 4 años. **PLANTEL PURO POR CRUZA:** 628 ovejas de 1 1|2 a 4 años y 63 carneros de pedigree. **PORCINOS:** 1 padrillo de 2 1|2 años; 23 cerdas y capones y 6 lechones de días de edad. **CEREALES:** 900 bolsas con 49.500 kilogramos de avena, más o menos; 50 bolsas con 2500 kilogramos de sudan grass, más o menos; 46 bolsas con 2300 kilos de sudan grass, más o menos; 82 bolsas con 4510 kilogramos de centeno, más o menos; 7 bolsas con 315 kilogramos de girasol; 2 bolsas con 140 kilogramos de alfalfa, más o menos. **FRUTOS DEL PAIS:** 38 bolsas con 1584 kilogramos, más o menos, de lana borregas; 14 lienzos con 700 kilos, más o menos de lana cruza fina; 111 lienzos con 7215 kilos, más o menos, de lana madre; 13 lienzos con 871 kilos, más o menos, de lana barriga; 2 lienzos con 84 kilos de lana recagos y recortes; 114 cueros vacunos; 143 cueros becerros y nonatos; 405 cueros lanares; 22 docenas cueros corderitos; 30 cueros potros y 10 cueros potrillos. **COMISION:** 4 o|o en haciendas y 10 o|o en útiles, enseres, cereales y frutos del país a cargo de los señores compradores. **VENTA DECRETADA** por el Sr. Juez en lo Civil de la Capital Federal, Dr. Arturo G. González, secretaría del Dr. Aldo Feichi, en los autos sucesorios de Don Salvador Duhart y Doña Mariana Duhart de Lalanne. Edictos en "La Nación" y el Boletín Judicial.

EN CASTELLI F. C. S. — **3500 NOVILLOS** — POSTERGADO PARA EL MIERCOLES 28

EN VALENTIN GOMEZ, F. C. O. — ESPECIAL DE NOVILLOS — EL MARTES 20

EN VALENTIN GOMEZ, F. C. O. — ESPECIAL DE HACIENDAS DE CRIA — EL MARTES 27

Informes: En n|escritorios en Pehuajó, U. T. 220 y en Buenos Aires, en Avda. Pte. R. S. Peña 501, U. T. Avda. (33) 7430; en La Plata calle 1 No. 615, U. T. Paz 1915; demás sucursales. PEDRO D. DUHALDE y Cía.

ESTEBAN ETCHEPAREBORDA

Díaz Vélez 5236 - U. T. 60 - 0071

PADRILLOS

Percherón, p. p. c.

están en exhibición

El martes 30 de octubre remataré un excepcional conjunto de yeguarizos de varias procedencias, destacándose 3 muy buenos padrillos, percherón p. p. c., obscuro y tordillos negros, remisión de la Cabaña Milla-Curá, de "Las Piedras", S. A.

Luis Ma. de Oliveira Cézar

REMATES Y CONSIGNACIONES

MULAS POTROS CABALLOS y YEGUAS

Entran: Tipo PERCHERON y Chúcaro Liviano, American-Trotter.
REMATARE: el DOMINGO 28 a las 14 hs. en mi Tattersall de ventas en General **SAN MARTIN, F. C. C. A.** Calle J. M. **ESTRADA 1635, U. T. 76 - 8130.** B 9440 v.28

CASA GRIPPO

FASANELLA Hnos. — Escrit.: Dobras 1065, U. T. 60-0863
Local de ventas: Av. Lacarra y Barros Pazos (V. Soldati)

500 REMATE ESPECIAL YEGUARIZOS **MAÑANA, a las 13**

DESDE HOY EN EXHIBICION

150 POTROS PESADOS y LIVIANOS de la renombrada marca Galo Llorente y origen Santamarina, habiendo tordillos negros, alazanes, zainos y oscuros; 50 yeguas chúcaras; 100 caballos de pecho; 2 tropillas de caballos de silla de todos pelos; 50 especiales caballos de silla para paseo y trabajo; 3 mulas de 1.60 de alzada; 10 burritos; 200 caballos y yeguas de tiro en arado y 2 vacas holandesas con sus crías al pie.

Recomendamos este remate por la cantidad, clase y estado de la hacienda. Habiendo interesados en ello, venderemos en lotes. Chatas, carros, jardineras, guarniciones, etc. — ULTIMO ANUNCIO. 61880 v.27

D. JACINTO MAINERI

EN ORDOQUI (F.C.M.) — MARTES 30 (14 Hs.)

1700 novillos

y vaqs. Shorthorn 1, 1 1|2, 2 y 2 1|2 años, MARCAS LIQUIDAS, MUY PREPARADOS, CONSIG. DIRECTAS.

Inf.: San Martín 880 — U. T. 10, Bolívar. 18222 v.29

EMILIO BURGARDT

9750. REMATE FERIA GENERAL

En LONGCHAMPS (F. C. S.) — HOY, a las 14 horas

A CONTINUACION DE LA HACIENDA GORDA

1.200 NOVILLITOS y VAQUILLONAS

de 1, 1 1|2 y 2 años y vacas de invernada, entrando importantes lotes de marca líquida, de conocidos criadores de la zona: 10 Toritos Shorthorn, 1 1|2 años, p. p. c., hijos de toros de Santamarina y Juan C. Campión, libres de tuberculosis, de la Cabaña "San Rudecindo". Recomiendo muy especialmente estas haciendas por su buen estado, destacándose lotes de vaquillonas tamberas. — Datos e informes: SARMIENTO 341, U. T. 32-Dársena 2222. 18201v27

RODOLFO J. y RAUL MENDIZABAL

En ALBERTI, F.C.O. - El domingo 28 de octubre, a las 13 hs.

Cuenta y orden Suc. Eduardo A. Clausz en la estancia "La Daniela"

35 SOBERBIOS POTROS Y POTRANCAS CLYDESDALE, 3 AÑOS

20 Tarros lecheros 30 lts. cu., buen uso; 2 Desnatadoras grandes; 1 Olla mil litros fondo de cobre; 20 Mts. caño bronce estañados; 2 bombas Astras Aspirantes Nº 1 y gran cantidad de herramientas en buen uso y para fundición. — Datos e informes en Bragado y Alberti. Teléfonos 180 y 45 respectivamente. 18301 v.27

BELOQUI & ROSENZUAIG

REMATE INAUGURACION — EN PEHUAJO, F.C.O. y Pcial.

EN NUESTRAS INSTALACIONES — (Camino a Girondo)

EL DOMINGO 28 DE OCTUBRE, A LAS 14 HORAS

1.200 VACUNOS

INCLUSO: 400 NOVILLOS Shorthorn, de 1, 1 1|2 y 2 años, en lotes de marca líquida; 150 VAQUILLONAS Shorthorn excepcionales, con crías y adelantadas, en lotes de marca líquida; 220 VACUNOS gordos para plaza y abasto. — Resto, vacas secas, con cría y vaquillonas.

COLECTIVOS: de nuestro escritorio en C. Casares partirán el día del remate, a las 10 de la mañana. — Por más informes a nuestros escritorios en C. Casares, U. T. 44; en Pehuajó, U. T. 3 y en Buenos Aires a nuestros señores, Beloqui y Cía., U. T. 33 - 2410. — Nota: nuestros próximos remates en C. CASARES el día 30 de Octubre y en ORDOQUI, el día 6 Noviembre. 17861 v. 27

EYHERABIDE & Cía.

EN SAN ANTONIO DE ARECO, F.C.C.A.

EL LUNES 29 DE OCTUBRE, A LAS 14 HORAS

1.400 VACUNOS

Entrando 50 novillos Sh., 2 años, b|c. y est.; 70 novillos Sh., 1 1|2 años, b|c. y est.; 50 novillos Sh., 1 a 1 1|2 años, b|c. y est.; 75 novillos Sh., 12 meses, b|c. y est., m|líq.; 80 vacas Sh., preñadas, b|c. y est.; 400 vaquillonas Hereford, 2 1|2 años, preñadas, b|c. y est.; 150 vaquillonas Sh., 2 años, preñadas, b|c. y est.; 65 vaquillonas A. Angus, 1 1|2 años, b|c. y estado, m|líq.; 180 vacas Sh., b|c. y estado, con 180 crías al pie; 420 novillos, vacas, vaqs., novtos. y terneros gordos, en lotes. Informes U. T. 170, San Antonio. 18437 v.28

BRAVO & CASTRO

En Quemú Quemú, F. C. O.

600 VACUNOS

El lunes 29 de octubre, a las 14 horas. 16925 v28

En General Pico, F. C. O.—

700 VACUNOS

El miércoles 31 de octubre, a las 10 hs. 17604 v30

En Intendente Alvear.—

El sábado 3 de noviembre, a las 10 hs. 18291 v.2

Especial de novillos.—

En General Villegas, F.C.O.

1.500 NOVILLOS

Entrando: 650 novillos Sh. y A. A. de 20 a 22 meses; 700 de 16 a 18 meses y 150 de 12 a 14 meses. Consignados por los siguientes establecimientos de la zona: El Quilmero, de Miniella Hnos.; La Providencia, de M. R. Ochoteco; El Carpincho, de Rodríguez Fuertes; El Celio, de A. Ochoteco; de J. Zamora, R. Montero, D. Welcomme, Gorini, Vda. de Ruano, H. García, Nicola Hnos., R. Bales y otros.

El miércoles 31 de octubre, a las 14 hs. 16926 v30

RAUL DOMINGO Y CIA.

En DEL CAMPILLO, F.C.P. — El SABADO 10 de Noviembre a las 10 hs.

ESPECIAL DE INVERNADA Y CRIA

3.000 VACUNOS

PROXIMAMENTE DETALLES. 18286v.28

MARCILESE & Cía.

EN B. BAVIO, F. C. S. — 10 y 30 HS. HAC. CONSUMO

SABADO 27 — 14 HS. HAC. INVERNADA

2000 VACUNOS

entrando 400 gordos y conserva; 750 nov. 12, 15 y 18 m., en lotes; 150 nov. 2 años, en lotes; 400 vaq. de 1 1|2 a 3 años, tamberas, lotes m|l.; 300 vacunos al corte. TOTALIDAD REMISIONES DIRECTAS.— v.27

JOSE C. ALBARELLO

EN GERMANIA, F.C.P. — EL LUNES 29 - (14.30 hs.)

REMATE ESPECIAL — HACIENDAS de INVERNADA

2000 VACUNOS: entrando 1400 Novillos, de 14 a 24 meses; 350 Vaquillonas, de 12|15 y 18 meses, origen tambero; 125 Vacas c|. 125 crías al pie, haciendas de gran clase y estado, consignadas por criadores y tamberos de la zona. Señores: Rufino García, Berenguá Hnos., Rafael Menarvino, Nespirias y Cía., Rosa C. de Nespirias, Marcos Gapartegui, Pedro Duhalde, Simón Sincunegui, J. Sanin y otros. 18198 v. 28

OVINOS

Los 9.070 ovinos comprados a fijar precio después del sacrificio se distribuyen así: Anglo, 6.990; Armour, 1.000; La Blanca, 400, y Smithfield, 680.

LIQUIDACIONES CORRESPONDIENTES A TROPAS DE OVINOS COMPRADOS "A FIJAR PRECIO", RECIBIDAS EL 26 DE OCTUBRE DE 1945

Cabezas	Vendedores	Procedencia	Precio p. cabeza	Promedio de peso	Clasificación
		La Blanca			
939	R. Díaz	Quilmes	17,30	18	Borregos
384	Torre hijos y Cía.	Puan	12,30	14	Corderos
104	Torre hijos y Cía.	Puan	14,50	27	Ovejas
260	Hijos de J. Alvarez	M. Cané	15,70	17	Corderos
313	Colombatto Hnos.	La Alpina	13,20	15	Corderos
		La Negra			
180	L. Laharrague	C. Moreno	18,12	45	Ovejas
221	L. Laharrague	C. Moreno	17,08	19	Mamones
179	J. A. Harriet	C. Moreno	16,87	42	Ovejas
449	J. A. Harriet	C. Moreno	17,35	19	Mamones
25	J. A. Harriet	América	21,02	53	Carneros
37	J. A. Harriet	América	18,23	19	Borregos
1207	J. A. Harriet	América	19,12	21	Mamones
398	J. A. Harriet	San Mauricio	15,05	24	Ovejas
439	J. A. Harriet	San Mauricio	18,25	20	Mamones
		Swift La Plata			
78	R. Artica	C. Pringles	12,30	15	Corderos
45	R. Artica	C. Pringles	12,30	16	Capones
142	R. Artica	Tingles	8,50	10	Corderos
420	J. M. Torres	Stegman	11,50	11	Corderos
290	M. Gago	Trenel	14,80	15	Corderos

PORCINOS

Los 8.073 porcinos comprados a fijar precio después del sacrificio se distribuyen así: Anglo, 2.556; Armour, 625; Smithfield, 156; Sw. La Plata, 120, y Swift Rosario, 4.715.

LIQUIDACIONES CORRESPONDIENTES A TROPAS DE PORCINOS COMPRADOS "A FIJAR PRECIO", RECIBIDAS EL 26 DE OCTUBRE DE 1945

Núm. de cabezas	Fecha de sacrific.	Vendedores	Procedencia	Prec. k. vivo (*) Máximo	Prec. k. vivo (*) Promed. en $m|n.	Promedio de peso	Rendimiento o|o
			Anglo				
159	15|10|45	E. Peñalba	L. Toldós	0,7000	0,6378	96	74,14
146	15|10|45	M. Renati	Wheelwright	0,7000	0,6806	98	74,36
70	16|10|45	S. Fiore y Cía.	Oliva	0,7000	0,6240	78	78,12
79	19|10|45	V. Canevari	Lincoln	0,6400	0,6021	81	76,33
299	19|10|45	N. F. Dandona	Ibarra	0,6400	0,6031	101	78,38
79	19|10|45	Coppari Hnos.	Oncativo	0,6800	0,6359	101	77,58
135	19|10|45	L. Sánchez	Urdampilleta	0,6800	0,6414	101	75,32
115	19|10|45	P. Macagnani	C. M. Naón	0,6800	0,6377	104	75,45
110	19|10|45	M. de Costamagna	V. Cañas	0,6800	0,6234	79	76,83
504	19|10|45	S. Fte. S. Spiritu	S. Spiritu	0,7000	0,6687	106	80,38
504	19|10|45	S.A. Fte. S. Spiritu	S. Spiritu	0,7000	0,6669	105	80,84
432	19|10|45	S.A. Fte. S. Spiritu	S. Spiritu	0,7000	0,6750	106	80,11
79	19|10|45	A. Sardon	Urdampilleta	0,7000	0,6132	98	79,06
458	19|10|45	E. Arlegain	C. de Ramos	0,7000	0,6515	93	78,89
78	19|10|45	Salasco Hnos.	Del Carril	0,7000	0,6578	90	78,21
117	20|10|45	M. de Costamagna	V. Cañas	0,6800	0,6400	84	78,92
30	20|10|45	A. N. Capozzi	Barrancosa	0,6500	0,6285	99	77,70
55	20|10|45	C. Giorgi	Monte	0,6500	0,5089	93	78,82
149	20|10|45	Dulreux	Dulreux	0,6400	0,6274	94	80,33
75	20|10|45	C. Gatti	Barrancosa	0,6400	0,5779	98	80,43
69	20|10|45	S. J. Catallani	Vedia	0,6400	0,5333	92	78,—
88	20|10|45	A. Barboni	Morrison	0,6400	0,5570	86	80,76
			Armour				
308	13|10|45	G. Reyes	Salto	0,7200	0,6894	92	78,02
301	13|10|45	J. Olivio	G. López	0,7200	0,6854	95	78,36
289	13|10|45	M. Fariña	Rojas	0,7200	0,6834	108	77,86
77	13|10|45	M. Blanco	Bragado	0,7000	0,6410	85	77,43
110	15|10|45	E. M. Crespo	R. Pérez	0,7000	0,6780	112	79,41
113	15|10|45	Storti y Cicaré	Saladillo	0,7200	0,6923	119	80,29
110	15|10|45	Benigni Hnos.	Saladillo	0,7000	0,6667	107	76,51
115	15|10|45	Castellani Hnos.	Saladillo	0,7200	0,6968	99	76,90
84	15|10|45	Berti Jnos. y Cía.	25 de Mayo	0,7200	0,6971	99	78,37
81	15|10|45	A. y L. Galassi	Lobos	0,7200	0,6812	100	76,33
127	15|10|45	Trali (h.)	Flores	0,7200	0,6971	94	77,22
120	15|10|45	G. P. Roig	25 de Mayo	0,7000	0,6433	101	76,48
74	16|10|45	G. Giache	R. Pérez	0,7200	0,7000	99	74,72
90	16|10|45	P. Valeriani	Saladillo	0,7000	0,6855	101	77,—
279	16|10|45	Storti y Cicaré	Saladillo	0,7200	0,7062	117	78,41
240	16|10|45	Giordi Hnos. y Cía.	Saladillo	0,7200	0,6829	108	77,24
			Smithfield				
219	20|10|45	Fiore y Soto SRL.	W. Escalante	0,7000	0,6646	84	78,91
150	20|10|45	P. Sanino	A. Ledesma	0,7000	0,6492	94	76,48
298	20|10|45	U. Moscatelli	W. Escalante	0,7000	0,6798	104	80,90

(*) Para determinar los promedios se incluyen decomisos y rechazos y se excluyen los muertos.

MERCADO DE LINIERS

Dentro de condiciones más desventajosas que en la víspera fueron realizados ayer los negocios de bovinos en este mercado.

Los distintos compradores actuaron sobre novillos de exportación con relativo interés, resultando las cotizaciones en general más bajas que las obtenidas la mañana anterior por la misma clase. La demanda se mostró igualmente para haciendas de consumo, con menor actividad, cotizando los diferentes tipos de ofertas con valores más o menos similares y niveles que acusaron descensos en todas las remesas. Fué particularmente de mayor proporción el desinterés de los compradores por haciendas generales de frigoríficos.

El descenso de precios señalado, se atribuyó a la poca decisión con que actuó la demanda ante la perspectiva de realizar operaciones hoy, de los animales que comprenden 125 vagones que perdieron ayer la hora de venta.

Las cotizaciones más altas fueron las siguientes: novillos, $ 0,404 por 10 cabezas muy especiales, con 518 kilos, y precios 0,396 por 22 cabezas id. con 525 kilos; novillos livianos, $ 0,42 por 16 cabezas con 440 kilos; novillos de consumo, $ 0,422 por 10, 10 y 31 cabezas id., con 412, 404 y 415 kilos; novillitos, $ 0,418 por 10 cabezas id., con 254 kilos; vaquillonas, $ 0,378 por 12 cabezas id. con 437 kilos; vaquillonas $ 0,502 por 10 cabezas id., con 282 kilos; terneros, $ 0,63 por 12 cabezas id., con 155 kilos, y mamones, $ 0,70 por 20 cabezas id., con 128 kilos.

La entrada de ayer fué de 4822 novillos, 723 vacas y 1400 terneros. Total, 6945 animales.

El consumo local adquirió 3632 cabezas, para matar afuera 906, para invernar 97 y 1447 para los frigoríficos. Sin vender quedaron 1358 animales, contra 1413 de la víspera.

Los precios extremos son los siguientes:

Nov. muy esp. frig.	$ 0,37	a 0,404
Nov. fd. livianos	"	0,386 " 0,42
Nov. pesados	"	" 0,388
Nov. consumo	"	0,396 " 0,422
Novtos. consumo	"	0,38 " 0,418
Vacas consumo	"	0,34 " 0,378
Vacas pes. y de grasa	"	0,322 " 0,36
Vacas viejas y conserva	"	0,12 " 0,238
Vaq. consumo	"	0,34 " 0,418
Vaq. consumo	"	0,35 " 0,63
Terneros mamones	"	" 0,70
Toros y torunos	"	" 0,29

Compraron los frigoríficos en el orden que sigue: La Blanca 427, Swift 261, Armour 217, Wilson 187, Armour 181, Sansinena 160, Grondona 24, La Corp. Arg. de Productores de Carnes adquirió 1210 animales.

VENTAS DE AYER

Arrieta y Cía. — Bernardi, C. Tejedor 58: novtos. 12, 4600 a 0,424; 12, 4570 a 0,422; 11, 4310 a 0,41; 10, 4040 a 0,422; 12, 4640 a 0,426. Piovano, Simson 46: n. 10 4530 a 0,398; 12, 3970 a 0,388; 10, 4510 a 0,392; 8, 3560 a 0,396; novtos. 6, 2360 a 0,392. Boss, Realicó 20: n. 10, 4100 a 0,398; 10, 4240 a 0,396; novtos. 6, 2050 a 0,426. Cervino, J. Ceiman 32: n. 10, 4250 a 0,398; novtos. 11, 4310 a 0,396; 11, 4440 a 0,406; 2, 1420 a Fe 28: tern. 10, 1960 a 0,436; 5, 750 a 0,42; novtos. 7, 2780 a 0,376; v. 6, 2260 a 0,314. Mauri, Arenales 56: novillitos 10, 3700 a 0,392; 9, 3270 a 0,382; 11, 2990 a 0,42; vaq. 5, 1360 a 0,454; tern. 6, 1170 a 0,422; 7, 1510 a 0,42. Bernardi, C. Tejedor 59: novtos. 12, 4450 a 0,438; 11, 4440 a 0,406; 12, 4320 a 0,432; 11, 4100 a 0,432; 12, 4320 a 0,45. Erice, B. Blanca 42: novtos. 11, 4280 a 0,398; vaq. 10, 3200 a 0,442; novillitos 7, 2190 a 0,416; vaq. 9, 2550 a 0,434. Mauri, Arenales 35: v. 5, 2230 a 0,318; n. 8, 2860 a 0,398; tern. 6, 1320 a 0,25; vaq. 9, 3130 a 0,384.

Agric. Fdos. Argentinos — García, 9 de Julio 25: n. 15, 6080 a 0,41; novtos. 10, 3450 a 0,436. Martínez, Quemú Quemú 14: n. 14, 6010 a 0,408.

Arancedo y Cía. — Tapié, Lonquimay 37: novtos. 16, 4240 a 0,46; 16, 4820 kilos a 0,43; 5, 1440 a 0,43.

Alzaga Unzué y Cía. — Albizú, Bragado 24: n. 10, 4380 a 0,388; 14, 7210 kilos, a $ 0,382.

Accame, Bellini y Cía. — Muñoz, C. Tejedor 148: novtos. 20, 8070 a 0,46; 20, 6060 a 0,46; vaq. 9, 2900 a 0,42; n. 29, 14.770 a 0,384; 1 tern., 16 a 0,611; novtos. 25, 8100 a 0,432; 20, 8500 a 0,428; n. 16, 6410 a 0,406. Rodríguez, C. Tejedor 31: n. 11, 4640 a 0,416; vaq. 12, 3170 a 0,416; 8, 2420 a 0,398. Rendimiento, Peluajó 31: novtos. 17, 5460 a 0,41; 13, 4640 a 0,39 Gallastegui, G. Pico 26: n. 17, 8200 a 0,386; 9, 3830 a 0,406. Iriarte, Pehuajó 23: vaq. 23, 8100 a 0,40.

Barcia y Magi — Chiarotti, Germania 28: novtos. 13, 4140 a 0,416; 10, 3860 kilos, a 0,406.

Bayena P. A. e Hijo — Cescut, Sta. Fe 23: novtos. 13, 4460 a 0,36; 9, 3220 a 0,36. Vicentini, Sta. Fe 20: n. 10, 4010 a 0,386; 7, 2920 a 0,362. Cuaranta, Sta. Fe 49: tern. 20, 4060 a 0,48.

Bazil Tullo — Machado, Sta. Fe 54: tern. 21, 3500 a 0,502; 10, 2240 a 0,436; 16, 3240 a 0,37; 7, 1800 a 0,37.

Bottinelli L. E. — Inmobiliaria, Esperanza 30: novtos. 18, 6320 a 0,398; 10, 3600 a 0,412; 5, 1890 a 0,358. Inmobiliaria, B. Esperanza 10: toros 6, 4410 kilos, a 0,328.

Bunge y Born Ltda. — Estanar, Balcarce 25: n. 25, 12.13 0a 0,386. Fennwiz, A. Italia 26: vaq. 20, 7340 a 0,386; v. 6, 2520 a 0,33.

Capdevielle, Kay y Cía. — Colli, J. Celman 31: n. 31, 7380 a 0,422. Garcés, Olavarría 45: vaq. 19, 4860 a 0,416; tern. 5, 1140 a 0,436; 13, 3110 a 0,436; 6, 1300 a 0,47. Osela, J. Celman 36: vaq. 30, 3550 a 0,386; 5, 1180 a 0,38; 7, 1900 a 0,36. Baid, 25 de Mayo 40: tern. 12, 2670 a 0,43; vaq. 9, 2570 a 0,38; tern. 6, 1300 a 0,466; novtos. 12, 3370 a 0,41. Borel, E. Ríos 35: tern. 20, 3110 a 0,422; 12, 2560 a 0,38; 5, 1190 a 0,382; 8, 2290 a 0,382. Toselí, J. Celman 34: novtos. 18, 6140 a 0,42; vaq. 6, 1600 kilogramos a $ 0,45; Delbino, Santa Fe 44: vaq. 16, 3570 a, a $ 0,39; 7, 1550 a 0,413. Arosa. Chivilcoy 34: v. 11, 4000 a 0,182; tern. 7, 1400 a 0,42; 6, 810 kilos, a 0,53.

Cereybar S. A. y Cía. — Bongiovanni, J. Celman 15: tern. 15, 3440 a 0,436. Croatto, Río IV 25: n. 25, 12.370 a 0,39. Croatto, Río IV 50: n. 50, 25.040 a 0,39. Croatto, Río IV 50: n. 38, 19.480 a 0,39; 12, 5310 a 0,39.

Colombo y Magliano. — Pesio, Realicó 31: novtos. 10, 2700 a 0,406; 10, 2950 a 0,40; vaq. 6, 1520 a 0,426; v. 5, 1920 a 0,39. Casetta, 25 de Mayo 396: novtos. 14, 3020 a 0,442; tern. 5, 980 a 0,468; 5, 1050 a 0,444; novtos. 5, 1430 a 0,438. Olivero, Fragueyro

YOUNG Y GONZALEZ GASTELLU Hnos.

EN VENADO TUERTO, F. C. C. A.

LIQUIDACION TOTAL DE

8.000

VACUNOS, GRAN CLASE Y ESTADO

—— INCLUSO: ——

4800 novillos Shorthorn y Hereford 14|24 meses;
2745 vacas con cría, secas y vaquillonas Shorthorn;
300 piezas plantel y
155 toros p. p. c. y pedigree

EL VIERNES 23 DE NOVIEMBRE

Por cuenta y orden de la S. A. "ESTANCIAS LA SETENTA Y SEIS". En su mismo Establecimiento (sobre Estación Runciman, F.C.R.P.B.), por haberse arrendado el campo.

Informes en n|s. escritorios en Venado Tuerto, F.C.C.A., y en Buenos Aires, Cangallo 315. v. 27

Pedro Martinez Barnes S.A.

SAN MARTIN 244 — BUENOS AIRES — U. T. 33 - 2597

EN MONTE, F. C. S. — EL SABADO 3 DE NOVIEMBRE

En las instalaciones ferias del Sr. Camilo Giorgi, sobre camino pavimentado, Ruta 3 —Bs. As. - B. Blanca— a las 14 horas. — LIQUIDACION TOTAL DEL TAMBO Estabto. "LA LAGUNA", del Sr. JORGE G. BALCARCE, por su CUENTA y ORDEN.

900 vacunos Holando Argentino Aberdeen Angus

HOLANDO ARG.: 80 vacas secas de 4 a 6 años, servidas; 100 vaquillonas de 2 a 3 años, servidas; 130 vacas en ordeñe de 3, 4 y 6 años con 130 crías de 15 días a 5 meses al pie; 60 novillos de 1 a 2 años, muy b|est.; **TOROS**: 2 p. de p. de 5 a 7 años, origen Genou; 4 p.p.c. de 2 y 2 1|2 años, mismo origen; 2 p. p. c. de 5 años, origen La Martona y 3 p.p.c. de 2 a 2 1|2 años, buen origen. **A. ANGUS**: 95 vacas secas de 4 a 6 años, servidas con toros Holando; 55 vaquillonas de 2 a 3 años, servidas con toros Holando; 90 vacas en ordeñe de 3, 4 y 6 años con 90 crías Holando Arg. de 15 días a 5 meses al pie; 70 novillos de 1 a 2 años, muy b|est.

Recomendamos muy especialmente esta excepcional liquidación por tratarse de dos razas definidas de gran calidad y origen, encontrándose el tambo en plena explotación, hacienda muy mansa y en muy buen estado. Por mayores informes dirigirse a nuestros escritorios en Bs. As. o a nuestro Agente en MONTE, Sr. CAMILO GIORGI, U. T. 39.

VIERNES 2 — EN LABOULAYE, F.C.P. — Especial de Novillos — MIERCOLES 21

1.000 VACUNOS | 4.000 NOVILLOS INCLUSO 3.500 m|t.

18382v.27

Suc. ANTONIO REGES

LUNES 29 — 14 Horas — En JUNIN, F. C. P.

4000 NOVILLOS SHORTHORN - HEREFORD A. ANGUS

2000 de 12 a 15 meses; 1000 de 15 a 18 meses; 1000 de 18 a 24 meses

Gran clase, consig. directas principales Est. y criad. de la zona, mayoría M|liq., inc. 300 Nov. M|liq. Shorthorn, gic. y est., consig. Est. LA VICTORIA, de M. M. de Sánchez Díaz; 300 Nov. M|liq., Shorth., gic. y est. consig. Est. LAS PETAQUITAS, de la Sra. M. G. de Elías; 200 Nov. M|liq., Shorth., gic. y est. consig. Est. LA LIBERTAD, del Sr. Carlos de los Sres. A. y A. Rossi; 100 Nov. M|liq. Here f., gic. y est., consig. Est. LA MEROPE, de la Suc. de Emilio Barbieri; 200 Nov. Zitzke; 100 Nov. M|liq. Shorth., gic. y est., consig. Est. LA MIRNA, de los Sres. Sánchez Sim., gic. y est., consig. Sr. Juan Forconi; 500 Nov. Shorth., b|c. y estado, consig. del Sr. Evaristo Cisneros, resto consig. Est. LOS PINOS, del Sr. Francisco Lapietra, y Sres. José F. Armendaris, Francisco Tuñón, Alfredo Repetti, Cayetano Zanetti, Antonio Sánchez, Alfredo Bergamini, Marcelino Celaya, Ludovico R. Brignolio, Suc. Agustín Duhalde, Juan P. Bava, M. P. y A. Russell, Enrique Senosiain, Felipe Izal, Florencio Bonfiglio, Aróstegui Hnos., J. J. Culaciatti, J. J. Carbone, A. y J. Ayerbe, Zicardi Hnos., F. Larramendi, J. A. Terribile, Pedro Agosti, M. Balbi, M. Di Pierro, F. Alovio, B. y D. Ferrari y otros

Los interesados de la Capital pueden tomar el Tren Cuyano que sale de Retiro a las 7.30 horas, y regresar en el mismo tren que sale de Junín a las 20 horas. — Por Colectivo, los Líneas La Florida, que hace el servicio entre Luján y Junín, y las de Lincoln, G. Viamonte y Alberdi dejan a los interesados frente al local feria. — Inf. en n|sec. Imp. Británico 60, U. T. 227 y 112, Junín. v.28

ENRIQUE R. MEILLER & Cía.

S. R. Ltda. — Capital: $ 160.000 m|n.

EN EL TRIUNFO, F.C.O. — EL LUNES 29 DE OCTUBRE

A LAS 14 HORAS
EN NUESTRAS INSTALACIONES

REMATE ESPECIAL DE HACIENDAS GENERALES

1300 VACUNOS

Entrando: 270 vaquillonas Durham, de 14 a 16 meses y 250 vaquillonas Hereford origen Perkins, de 15 a 16 meses, marca liquida del Establecimiento "San Enrique", de los Sres B. V. de Basterrica e Hijos. — Resto: vacas con y sin crías, vaquillonas y novillitos, consignaciones directas de los siguientes: Cappelletti y Cía., A. Guglielmino e Hijos, Eulogio Elescano, Angel y Juan Bco. Etcnart, José María Dandarieta, Miguel Ignacio y José Aguirrezabala, Mariano Bosque, Bosque Hnos., Alejandro y Osvaldo Uccellini, Ernesto Granelli, Enrique y Luis Baroli, Antonio Di Marco, Juan Luis Borneo, Salvador Lopapa, Cayetano y Vicente Lacolla, Sebastián Caneva, Pedro L. Marchetti, José Giannasi, José Fernández Rubio, Amadeo Giannasi, Juan Galina, Angel Pellegrino Giannasi, Duslo Hnos. Pascual Giannasi, Juan G. Dusio, José Librandi, Pascual y Adrián Hernández, Giannasi, Antonio J. Dusio, José Librandi, Pascual y Adrián Hernández, Angel Spiroiazzi, Carlos Cabani, Pablo A. Graciano, José Grenado Sánchez, Eusebio Sánchez, Constantino Ledo, Pedro Avila y otros. — Comisión 2 o|o a cada parte. — Informes, Quirosa y El Triunfo. 17560 v. 27

G. FERNANDEZ y Cía.

800 VACUNOS

En Capilla del Señor, F. C. C. A., el **lunes 29** a las 14 muy buenos lotes marca líquida de novillos, novillitos y vaquillonas de invernada, consumo especial y lecherías, con y sin cría. Remisión de Hidalgo y otros. Informes: U. T. Los Cardales 1 y 73-2837, Bs. As. 9482 v-27

E. R. GRONDONA y Cía.

LARRAZABAL 1748 - U. T. 68-2238

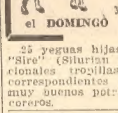

REMATAREMOS Caballos y yeguas, a continuación carros y guarniciones,

MAÑANA A LAS 13

y **ANUNCIAMOS** para el **DOMINGO 4 DE NOVIEMBRE**

25 yeguas hijas del padrillo S. P. C. "Sirel" (Silurian y Anatema), 2 excepcionales yeguas entabladas con sus correspondientes yeguas madrinas y 24 muy buenos potros tipos remonta y lucereros. 18393 v.27

JUAN C. CHAPUIS

EN CAMPANA - F. C. C. A.

Hoy sábado 27, a las 14 horas:

800 vacunos entrando hoy, de 1 a 1 1|2 años, vaq. de 1 a 2 años, vac. secas y con cría, toda hac. M|D, y en buen estado, 3 toros M|D, y 2 Holando de 2 años, buena procedencia. Informes, Rivadavia 279, T. T. C. 220. 17963 v.27

VIRGILIO GADDI & Cía.

EN EL TRIGO, F. C. Pcial. — MAÑANA

600 VACUNOS y { 100 PORCINOS 100 LANARES

18295 v.27

SALABERRY, BERCETCHE & Cía. S. A

En TAPALQUE. F.C.S. - EL MARTES 30

1.500 VACUNOS

Incluso: 250 nov. Shorth. 1 1|2 a 2 años, b|c. y est., en lotes m|liq.; 300 nov. Shorth. 1 a 1 1|2 año, b|c. y est., m|liq.; 100 nov. A. Angus 1 a 1 1|2 año, b|c. y est., m|liq.; 100 vacas y terneros Shorth. y A. Angus, b|c. y est., en lotes de m|liq.; 600 vacas secas Shorth. y A. Angus, en lotes; 200 vaq. Shorth. y A. Angus de 1 1|2 a 2 años, en lotes de m|liq. y 50 vacas y novillos gordos en lotes p|abasto y plaza.

En DOLORES, F.C.S. - EL LUNES 29

3.000 NOV. y VAQUILL.

Incluso 350 nov. Shorth., 2 a 2 1|2 años, sola marca; 250 id., 2 años, id.; 1.300 novillitos Shorth., 1 1|2 a 2 años, b|c. y est., en lotes de **marca líquida**; 650 nov. Shorth., 1 a 1 1|2 años, b|est., en lotes de **marca líquida**; 150 nov. A. Angus, 1 a 1 1|2 años, b|c. y estado, en lotes de **marca líquida**; 150 vaq. Shorth., 2 años b|c. y est., en lotes de **marca líquida**, y 150 vaq. A. Angus, 2 años, b|c. y est., en lotes de **marca líquida**.

En E. CARBO (E. R.) — 1.500 NOVILLOS — EL MARTES 30

EN Gral. VILLEGAS F. C. O.

3.500

EL MARTES 30

VACUNOS SHORTHORN y A. ANGUS

Incluyendo: 300 novillos Shorthorn, **MARCA LIQUIDA** de los **Sres. A. R. B. y S. A. de Bosch**, de 15 a 18 meses, gran clase, muy buen estado;; 1.000 novillos Shorthorn de 10, 12, 15 y 20 meses, en lotes de **MARCA LIQUIDA** de los principales criadores y tambos de la zona; 600 novillos Shorthorn de 20 meses a 2 años, de muy buena clase y estado; 500 vaquillonas Shorthorn de 15, 18 y 24 meses, en lotes de **MARCA LIQUIDA** de los tambos de la zona.

REMISIONES DIRECTAS DE LOS SIGUIENTES CRIADORES: Sres. Daniel Eguren, Simón Eguren, Víctor M. Eguren, Bernardino Eguren, Eguren Hnos., Francisco Ochandorena, Luis A. Firpo Suc. Antonio Baigüera, Silvestre Moreno, Teresa V. de Monti, Sebastián Olano, Delia G. de Olano, Pedro Delclaux, Serafín Bercia, Suc. Migueliz, Francisco Astiarraga, Apolinario Tolosa, José Cachón, Juan B. Oroz y Hnos., Francisco Bragazzi, Tomás Toma, P. y Esteban Hernández, A. García Rodríguez, B. Blanco, M. Danino, M. A. Brovott, P. Montero, M. Tolosa, F. Artola, M. Balraleguí, E. D. F. de Pingen, Andraiz y Cía., Cumella y Molina, Yrastorza, Hnos., M. Rodríguez Barreiro, P. Del Brio, J. Romo J. A. Aparicio, Suc. José F. Bultencampo, Vicente Aiuto, J. Mogaregui y otros.

TRENES: Sale de Once el lunes 29 a las 20.45 hs. llegando a Villegas el martes a las 7.13 hs. REGRESO: por América el mismo día del remate a las 21.06 hs. llegando a Once el miércoles a las 8 horas.

EN AMERICA F. C. O.

3.500

EL MIERCOLES 31

NOVILLOS SHORTHORN y A. ANGUS

DETALLE: 350 nov. Shorth., 2 años, muy b|c., adelantados en gordura; 150 Shorth. y A. Angus, 2 años, muy b|c. y estado; 200 Shorth. y A. Angus, 1 1|2 años, gran clase y estado, **MARCA LIQUIDA**; 300 Shorth. muy b|c. y estado; 200 Shorth. y A. Angus, 1 1|2 años, muy b|c. y est., **MARCA LIQUIDA**; 200 A. Angus, 15 meses, gran clase y b|estado, **MARCA LIQUIDA**; 250 Shorth., 15 meses, b|c. y est.; 300 nov. Shorth. 10|12 meses, especiales en clase y b|est., **MARCA LIQUIDA**; 400 Shorth. 15 a 18 meses, **MARCA LIQUIDA** de criadores de la zona, muy b|c. y est.; 550 Shorth. 12 a 15 meses, b|c. y est.; 400 Shorth. 10 meses, b|c. y est.; 250 Shorth. 8 a 10 meses, b|c. y est. y 250 Shorth. 8 a 10 meses, muy b|c. y estado.

EN GRAL. MADARIAGA, F. C. S. — EL MARTES 6 NOVIEMBRE

3.500 NOV. y VAQ. Shorth. y A. Angus

Con la concurrencia de importantes lotes de las mejores marcas líquidas de la zona

Informes a n|casa, Defensa 188 - Buenos Aires - U. T. 33 - 3976 — 18330 v.27

SOMOZA, LAMAS & RAVENA

ROSARIO — Rioja 1273 — San Martín 2723 — SANTA FE

EN SAN GREGORIO, F. C. R. P. B. — EL MARTES 30 (13 Hs.)

3.000 NOVILLOS | SHORTHORN - A. ANGUS Calidad - Desarrollo

DETALLE: Novillos **Shorthorn**; 500 de 2 años; 1000 de 18|16 meses; 1030 de 15|12 meses, en lotes de sola marca; 470 de 2 años, marca líquida Eduardo de Sa Pereira e Hijos. — Recomendamos el conjunto de novillos por ser de gran clase y estado, procedentes de los establecimientos más conocidos de la zona. NOTA: de Retiro sale tren (Cuyano) martes 30 a las 7.30 hs. y llega a Alberdi a las 12 hs. Habrá medios de locomoción para trasladarlos al remate. Regresa de Alberdi mismo día a las 16.50 hs. y llega a Retiro a las 23.30 hs.

Más datos: en San Gregorio, a los Sres. C. y J. Gorostegui, o en n|oficinas. — **SOMOZA LAMAS y RAVENA.** v. 27

O. R. Sörenson y Cía.

SOCIEDAD DE RESP. LIMIT. Capital $ 343.400 m|n.

EN NUESTRAS INSTALACIONES
EN QUIROGA, F. C. O.

El Miércoles 31 de octubre de 1945
A LAS 14 y 30 HORAS

ESPECIAL

1000 NOVILLOS Shorthorn, A. Angus y Hereford, de 1 a 2 años, incluso lotes muy buen estado

200 VAQUILLONAS Shorthorn, A. Angus y Hereford, incluso tamberas.

100 VACAS con 100 crías, Shorthorn, A. Angus y Hereford

Consignaciones de la zona, se venderán en lotes clasificados. v30

CORRADI Hnos.

S. R. Ltda. — Capital $ 150.000 m|n.

449° Remate feria de ganadería en MERCEDES (San Luis), el día 31 OCTUBRE, a las 9 horas

1200 VACUNOS

GORDOS Y DE INVERNADA

Próximamente detalle. 18216 v. 29

CASA VALLERGA GORTARI de VIEYTES, ARRESE y Cía.

En Pehuajó, F. C. O. — El Lunes 29 de Octubre, a las 14 hs.

800 VACUNOS

incluso buenos lotes de novillos y novillitos de invernada, vacas secas y con cría, vaquillonas y hacienda gorda para abasto y plaza. 18286v.28

En Francisco Madero, F.C.O. - Martes 30 de Octubre, (14 hs.)

1.000 VACUNOS

incluso buenos lotes de novillos y novillitos de invernada, vacas secas y con cría, vaquillonas y hacienda gorda para abasto y plaza.

6 CARNEROS HAMPSHIRE DOWN.

18287v.29

En Francisco Madero, F.C.O. — El Jueves 8 de Noviembre, a las 14 horas

3.500 NOVILLOS

Shorthorn, Aberdeen Angus y Hereford de 1 1|2, 2 y 2 1|2 años, en lotes de marca líquida; 1.000 Vaquillonas Shorthorn, de 1 1|2 a 2 1|2 años, en lotes de marca líquida.

18360 v. 7

L'HOPITAL Hnos.

REMATE ESPECIAL — EN CASTILLA, F.C.P.

EL MIERCOLES 31 de OCTUBRE, a las 14 horas

2500 VACUNOS "SHORTHORN"

Incluso 1900 NOVILLOS — Entrando: 800 nov. 14 m., m|liq., m|b. cl. y est.; 700 nov., 15|18 m., m|liq., m|b. cl.; 400 nov., 24 m. m|liq.; 300 vaq. Tamberas, 1|2 años, con 3 y 5 días en serv.; 20 vaq. c|crías tamb.; 100 vacas con crías. Acceso por Ruta No. 7, o por tren de Retiro, F.C.P., a las 7.50 hs.

Más inf. a n|of., Pueyrredón 83, U. T. 49, Chacabuco. 17956 v.28

PEDRO y ANTONIO LANUSSE

SAN MARTIN 240 — BUENOS AIRES

En C. PRINGLES, F. C. S. — EL MIERCOLES 31 de OCTUBRE

2.250 VACUNOS

En lotes importantes de marca líquida, entrando 1.550 novillos de 12|15 m. y 2 1|2 años; 125 vacas con 125 terneros; 300 vaquillonas de 12|15 m. y 50 vacas y novillos gordos. Toda hacienda de buen desarrollo, clase y estado.

2.000 LANARES

Entrando: 500 borregas Lincoln definido, 2 ds.; 440 ovejas Lincoln con 160 corderos; 120 ovejas Lincoln y cruza con 120 corderos; 500 ovejas y corderos cruza; 40 ovejas cruza, secas y 120 ovejas Lincoln y cruza, gordas.

Comisión a cargo de cada parte 2 o|o en hac. grales. y 3 o|o en reproductores. EMBARQUES: Se recuerda a los señores compradores que, además de la estación de embarque del F. C. Sud, tienen la del F. C. de R. a P. Belgrano en C. Pringles. TREN: Sale de Constitución la víspera a las 20.05 horas. Regreso en la noche del remate.

En BALCARCE — El Miércoles 31 de Octubre — 1000 VACUNOS

En GORCHS, F. C. S. — EL VIERNES 2 DE NOVIEMBRE

Liquidaremos en la Estancia "Sol de Mayo", por arrendamiento y entrega de campo, por cuenta y orden del Sr. José Luis de Carabassa:

2.300 VACUNOS A. ANGUS DE CRIA

Hacienda de marca líquida y conforme con el siguiente detalle. 800 vacas, 3|6 años, b|desarrollo, con 800 terneros; 130 vacas, 4|6 años, servidas; 140 vaquillonas, de 3 años, servidas; 75 vaquillonas, de 18 a 24 m.; 100 terneros y terneras de año; 83 toros de 3|6 a., en servicio y 26 toros de año. Plantel: 2 toros pedigree origen "Curumalán" y Gran y 100 vacas preñadas, con 20 crías. Toda hacienda de muy buen desarrollo y en muy buen estado.

750 LANARES

Cruza Romney Marsh; 324 ovejas con 300 corderos, buen estado; 116 borregos y 7 carneros de servicio. Toda hacienda esquilada, sana.

150 YEGUARIZOS

Tipo percherón de tiro y silla. Entrando 1 padrillo Percherón de Santamarina y 1 padrillo árabe de R. y R. Ayerza.

En Gral. ALVEAR — El Sábado 3 de Noviembre — REMATE FERIA

En Bna. ESPERANZA - El Sábado 3 de Noviembre - REMATE FERIA

Mayores informes en n|escritorios en ésta, o en nuestras agencias regionales. 18305 v.27 — PEDRO y ANTONIO LANUSSE

BUENOS AIRES — VICTORIA 561 - 5to. piso — U. T. 33-Avenida 3398

PASTORE & Cía.

ROSARIO — URQUIZA 1285 - U. T. 0103 -

En ARRECIFES (C. A.) - LUNES 29 (14 hs.)

1.000

VACUNOS, entrando: 175 vacas Shorthorn y Hereford, buena y muy buena clase y estado, con 175 crías; 100 vacas Shorthorn buena y muy buena clase y est., preñadas; 50 vaq. Short. buena clase y estado, servidas; 150 novillos Short. 1 1|2 y 2 años, buena clase y estado, incl. marca líquida Dr. Alemán; y

350 GORDOS ESP. ABASTO. PASTORE y Cía. 18229 v.28

PEDRO ARENAREZ & CIA.

SOC. DE RESP. LTDA. - CAP. $ 110.000.00

30 MARTES OCTUBRE — EN BOLIVAR, F. C. S.

A las 8 horas — Aunque llueva

2000 YEGUARIZOS

ENTRANDO:

550 Potros pesados, semipecados y livianos
500 Caballos y yeguas de pecho y silla
550 Yeguas chúcaras semipecadas y livianas
400 Caballos y yeguas de desecho.

6 tropillas entabladas. Destacándose lotes importantes de Percherones chúcaros y mansos.

Haciendas procedentes de acreditados establecimientos de la zona y partidos limítrofes.

TRENES: De Plaza Constitución sale tren con destino a Bolívar el lunes 29, a las 19.30 horas, para los interesados a este remate.

INFORMES: En n|oficinas o a n|consignatarios MENDEZCA S. A., Sarmiento 378, Bs. Aires, U. T. 33 (Avda.) 2648. 18407 v.29

Héctor I. Acuña

S. R. Ltda. — Cap.: $ 600.000 m|n.

JUDICIAL — En PERGAMINO, F.C.C.A. y F.C.C.G.B.A.

LIQUIDACION DE LAS HACIENDAS DE LA Suc. DE Doña GENOVEVA RAMOS DE SILVA

EL MIERCOLES 31 DE OCTUBRE

A LAS 14 HORAS — VENDEREMOS

1.700 VACUNOS

500 LANARES — 15 YEGUARIZOS

339 vacas Shorthorn y A. Angus, buena clase y estado, con: 339 terneros al pie; 391 vacas Shorthorn y A. Angus de 1 1|2 a 2 1|2 años, y estado; 302 vaquillonas Shorthorn y A. Angus, de 1 1|2 a 2 años, con y sin servicio; 303 novillos Shorthorn y A. Angus, Shorthorn y 2 1|2 años, buena clase y estado; 26 toros de servicio, Shorthorn y A. Angus; 500 ovejas con y sin cría, capones y carneros; 15 caballos A. Angus; 500 ovejas con y sin cría, capones y carneros; 15 caballos de trabajo. — Comisión 4 o|o al comprador. Más datos, en nuestro escritorio, San Martín 840, U. T. 111, Pergamino. 18193v30

SOCIEDAD RURAL DE CAÑUELAS

3a. EXPOSICION FERIA de TOROS HOLANDO ARGENTINO y SHORTHORN LECHEROS

60 VAQUILLONAS SHORTHORN - 60 Y HOLANDO ARGENTINO - CON Y SIN SERVICIO

EL DOMINGO 28 de OCTUBRE de 1945, a las 9.30 hs. EN CAÑUELAS, F. C. S. 18438 v.27

SUDAN GRASS — SE VENDE

Fiscalizado por el Ministerio de Agricultura

Producción Establecimiento "COLINA"

Dirigirse a Enrique Santamarina e Hijos S.R.L., Victoria 746, Bs. As.

o al Sr. Antonio Pérez - Estación LA COLINA - F. C. S.

ANIMALES "EMBICHADOS"

PROBLEMA DE VERANO

Solución: BICHICIDA FUERTE

Consúltenos

S. A. FUERTE SANCTI SPIRITU

Belgrano 740 — U. T. 33 Av. 8341 — Buenos Aires
Sucursal: Resistencia — Av. Alberdi 245

C. CORRADI

EN VILLA VALERIA, F.C.P.

El Miércoles 31 de Octubre a las 10 horas

1100 vacunos

(gordo e invernada)

300 novillos, de 2 a 3 años y terneros
200 vacas c|cría M. D. especiales,
mitad de Mamy y Guillet y Altube
400 borregos gordos y ovejas para cría y consumo.
100 vaquillonas preñadas de Valdés.
12 Toros de Valdés. 17862 v.27

20, 8200 a 0,418; 19, 8100 a 0,408; 15, 6420 a 0,408; 21, 9690 a 0,388. S. Martín: Mitre 18: 1, 1970 a 0,386; 83, 4210 a 0,384. Ilenaz, H. Renancó 54: 14, 6000 a 0,414; 13, 5830 a 0,398; 14, 6890 a 0,392; 17, 5810 a 0,392. Repetto, Onagoity 27: 27, 12.420 k., a 0,40. Seala, Moreno 441: 11, 5160 a 0,418; 10, 5180 a 0,404; v. 12, 5250 a 0,378; 10, 5180 a 0,358. Rennotti, Sonin 22: v. 14, 6250 a 0,24; 7, 3290 a 0,298. Sánchez, Angull 240: tern. 12, 2020 k., 0,41; 13, 2450 a 0,496; 12, 1950 a 0,532. Fortuna. Ranqueles 35: novtos. 16, 3020 a 0,406; 7, 1850 a 0,426; tern. 13, 2230 a 0,436. Moseas, Bolívar 37: vaq. 0, 2260 a 0,422; tern. 6, 1230 a 0,36; novtos. 7, a 0,38.

Suc. Urtasun M. e Hijo. — Arocena, G. Pico 63: n. 63, 34.230 k., a 0,392. Agedin, G. Pico 89: 56, 43.250 a 0,39. —

Suc. Sansot B. — Est. El Cinco, G. Villegas 20: n. 12, 6220 k., a $ 0,384; toros 7, 3850 k., a 0,282.

Terlaschi E. — La Merina, Bocayuva 23: n. 22, 11.540 k., a $ 0,396. Pariani, R. Cuarto 48: tern. 12, 2550 a 0,396; 11, 2020 k., a 0,358; tern. 12, 2650 a 0,352; 11, 2820 a 0,33. Talia, Hernández 38: novillitos 17, 4960 a 0,45; tern. 7, 1350 a 0,47; toritos 6, 1660 a 0,35. Rosati, C. Tejedor 29: tern 20, 4450 a 0,456; 7, 1700 k., a $ 0,386.

Valleriza, F. y Cía. — Reynaldi, Chivilcoy 24: n. 24, 9940 k., a $ 0,402. Eguen, 25 de Mayo 432: tern. 10, 2400 a 0,41; vaq. 13, 3470 a 0,41; v. 5, 2440 a 0,28. —

Vélaz y Cía. — Capdevila, S. Cristóbal 39: novtos. 15, 4400 k., a $ 0,42; n. 11, 4540 a 0,406; novtos. 7, 2050 a 0,37; 5, 1770 a 0,37, Ozuma, Las Heras 24: tern. 5, 270 k., a $ 1.

PORCINOS

No obstante la entrada reducida que sirvió de base a las operaciones de ayer, éstas ofrecieron ambiente en general más encalmado que en lavísperа, con ligeras declinaciones de precios. Esta situación fué de mayor proporción en las ofertas generales e inferiores que contraron con demanda desinteresada.

La entrada de ayer fué de 1609 animales, fluctuando las cotizaciones entre pesos 0,393 a $ 0,662 el kilo vivo.

Operaron los frigoríficos en el orden siguiente: Corp. Arg. de Productores de Carnes 506, Sansinena 200, Anglo 164, Armour 135 y Wilson 32. Total 1037 animales.

VENTAS DE AYER

Arrieta y Cía. — Moso, Van Praet 30: 25, 1850 k., a $ 0,60.

Asoc. de Coop. Argentinas — La Vencedora, Córdoba 80: 80, 7170 k., a 0,60.

Barcia, Goglino, Giménez y Cía. —Lapadú, Salto 25: 25, 2460 a 0,636. Cirelli, G. Arenales 124: 58, 5260 a 0,60; 55, 5020 a 0,60; 11, 1320 a 0,634.

Capdevielle, Kay y Cía. — Ciani, 9 de Julio 30: 20, 2030 a 0,632; 10, 1270 kilos, a 0,64.

Colombo y Magliano — Balati, H. Bell 8, 4210 a 0,384. Ilenaz, H. Renancó 54: 14, 6000 a 0,414; 13, 5830 a 0,398; 14, 6890 a 0,392; 17, 5810 a 0,392. Repetto, Onagoity 27: 27, 12.420 k., a 0,40. Seala, Moreno 441: 11, 5160 a 0,418; 10, 5180 a 0,404; v. 12, 5250 a 0,378; 10, 5180 a 0,358. Rennotti, Sonin 22: v. 14, 6250 a 0,24; 7, 3290 a 0,298. Sánchez, Angull 240: tern. 12, 2020 k., 0,41; 13, 2450 a 0,496; 12, 1950 a 0,532. Fortuna. Ranqueles 35: novtos. 16, 3020 a 0,406; 7, 1850 a 0,426; tern. 13, 2230 a 0,436. Moseas, Bolívar 37: vaq. 0, 2260 a 0,422; tern. 6, 1230 a 0,36; novtos. 7, a 0,38.

Suc. Urtasun M. e Hijo. — Arocena, G. Pico 63: n. 63, 34.230 k., a 0,392. Agedin, G. Pico 89: 56, 43.250 a 0,39. —

Suc. Sansot B. — Est. El Cinco, G. Villegas 20: n. 12, 6220 k., a $ 0,384; toros 7, 3850 k., a 0,282.

Terlaschi E. — La Merina, Bocayuva 23: n. 22, 11.540 k., a $ 0,396. Pariani, R. Cuarto 48: tern. 12, 2550 a 0,396; 11, 2020 k., a 0,358; tern. 12, 2650 a 0,352; 11, 2820 a 0,33. Talia, Hernández 38: novillitos 17, 4960 a 0,45; tern. 7, 1350 a 0,47; toritos 6, 1660 a 0,35. Rosati, C. Tejedor 29: tern 20, 4450 a 0,456; 7, 1700 k., a $ 0,386.

Valleriza, F. y Cía. — Reynaldi, Chivilcoy 24: n. 24, 9940 k., a $ 0,402. Eguen, 25 de Mayo 432: tern. 10, 2400 a 0,41; vaq. 13, 3470 a 0,41; v. 5, 2440 a 0,28. —

Vélaz y Cía. — Capdevila, S. Cristóbal 39: novtos. 15, 4400 k., a $ 0,42; n. 11, 4540 a 0,406; novtos. 7, 2050 a 0,37; 5, 1770 a 0,37, Ozuma, Las Heras 24: tern. 5, 270 k., a $ 1.

MERCADO GENERAL DE HACIENDAS DE AVELLANEDA

Las ventas quedaron con plaza desanimada y con precios flojos, en tanto que las demás calidades de ovinos se colocaban sin inconveniente a buenos precios.

La entrada fué de 26.716 animales; existencia, 8478. Total, 33.194. Los precios extremos son los siguientes:

Capones pes. gordos	$ 20,20 a 22,—
Capones livianos gordos	" 17,50 " 18,—
Capones generales	" — " 12,—
Ovejas pes. gordas	" 15,— " 22,50
Ovejas livianas gordas	" 12,20 " 15,70
Ovejas generales	" 10,60 " 11,—
Borregos tipo export.	" 12,— " 19,—
Borregos tipo consumo	" 10,— " 10,80
Corderos tipo export.	" 12,— " 20,—
Corderos tipo consumo	" 9,— " 11,50
Carneros	" 14,50 " 25,60

Compras de los frigoríficos: Anglo 10.711 animales, Armour 5340, Corp. Arg. de Productores de Carnes 2073, La Blanca 2824, Sansinena 2770, Swift 6104, Wilson 1015, abastecedores 2138 e invernadores 1332. Total vendido, 33.187 animales.

VENTAS DE AYER

Alberá P. J. y Cía. — Martini, 22 boyeros de Badano a $ 14,30 c|u. 17; San Juan, 94 carn. de Napaleofú a 17, 307 ov. a 11, 112 a 8,70.

Araucet P. e Hijos — Martínez, 130 corderos de Roldán a $ 13; Rivero, 20 ov. de Dobras a 16, 82 cord. a 12,50; Niñel, 22 ov. de Garré a 15,50, 47 a 17; Santo, 110 cord. de Pellegrini a 17,80.

Arancedo y Cía. — Vecino, 290 ov. de Pellegrini a $ 14,30, 90 a 16,10.

Arrieta y Cía. — Ros, 100 cord. de Girodias a 12,80.

Australian Mercantile Land Co. Ltda. — Murbille, 179 ov. de Balcarce a $ 19,50.

Bayona e Irigoyen — Petrucceli, 79 ov. de Olavarría a $ 15,50.

Barcia, Goglino, Giménez y Cía. — M. Mihura, 47 ov. de A. Ché a $ 14,50.

Barcia, Goglino, Giménez y Cía. — Cappelletti, 52 cord. de G. Alvear a $ 8, 71 ov. a 15; Conan, 33 cord. de Olavarría a 21, 90 ov. a 16,50; Garro, 107 bgos. de G. Roca, 50 de Soiza, 50 de Tornquist y 50 de Arroyos a 18; Porat, 92 cord. de Río IV a 14,50, 28 a 14,50; Morelli, 130 a 11,40; Estradas, 146 cord. a 12,50; Baldeón, 134 a 17,50; Chandía, 135 de Olavarría a 15,50; Esaque, 760 bgos. de G. Roca a 18,50; Eyherabide, 73 cord. de Tornquist a 11,50, 114 a 17,50, 55 a 13,50; Calvo, 34 a 13,50, 25 bgos. a 17; Pagaldinai, 120 corderos a 13,50; Muñoz, 25 a 14,50.

Corbetto C. F. — Lacaze, 160 cord. de J. Casas a $ 13,10, 73 ov. a 13; Claudio, 170 de C. Casares a 15; Laborgne, 67 de Pellegrini a 15,40, 55 a 15,10, 106 bgos. a 15, 38 ov. a 14,40; Martínez, 165 bgos. a 19, 90 cord. a 15, 114 ov. a 12,50, 246 ov. a 15,50, 41 a 18, 43 a 18,50, 30 a 15,40.

Colombo y Magliano — Vicente, 224 cord. de Pellegrini a $ 19, Balatti Hnos., 30 bgos. de Chivilcoy a 19, 98 ov. a 17, 75 cord. a 16; Mirasoli, 60 de Jovita a 15; Mauro, 70 cord. de Jovita a 12,50 49 ov. a 12,20; Sassigeno, 46 de Winifreda a 12,20; Catalini, 100 cord. de Trenel a 15; Casazza, 21 ov. de Castex a 12,20, 29 bgos a 10, 84 cord. a 11; Andrade, 123 ov. de Los Laureles a 12,50.

Capurro Hnos. y Cía. — Laborde, 144 cord. de Río IV a $ 13,30, 125 a 14,90.

Chiandeguy, Caffaro y Cía. — Lucina, 143 cord. de Loberia a $ 10.

Córdoba Hijos — Haini 500 cord. de Villalonga a $ 11,70; Irastorza, 240 de S. Román a 15,50; Ledesma, 30 ov. de Garrahan a 14, 207 cord. a 9,30. 20 bgos. vistas a 14; Medice, 28 ov. de Chivilcoy a 13, 58 cord. a 12.

Crespo y Rodríguez — Vidal, 51 ov. de Arenales a $ 13, 48 cord. a 9,80, 34 a 4,70; Taggiano, 21 ov. de Alberti a 14,50, 76 cord. a 11,50.

Curuzú y Cía. — García, 80 ov. de Castex a $ 13; Pulroz, 103 de Bocayuva a 14; Dufour, 200 cord. de Gavilán, a 12,70, 37 a 8; Berga, 123 cord. de Pellegrini a 19, 41 ov. a 14.

Dendaro T. y Cía. Ltda. — Fiochi, 133 cord. de Piñeiro a 11,50; Carino, 41 de Daract a 13,50, 23 a 11, 35 a 15; Salvagno, 144 cord. a 14,50.

Errecart Hnos. — Ferretti, 260 cord. de San Román a $ 13, 130 a 12,50.

Estremé Hnos. — Ardino, 49 cord. de Pinzón a $ 16.

Etcheverry, Lizaso y Cía. — Martiarena, 41 ov. de Guisasola a $ 16,50, 152 cord. a 12,40, 66 a 10, Salazar, 107 bgos. de Mackenna a 15,50.

Fassetti A. y Cía. — Colberg, 41 bgos. de S. Peña a 19, 38 ov. a 18,10.

Gaddi V. y Cía. — Leverato, 171 ov. de V. Gómez a $ 15; Kosack, 50 cord. de Dudignac a 14, 43 a 12, Capriroti, 55 a 11, 35 ov. a 16.

González Martínez M. y P. — Rodríguez, 28 ov. de Dobras a 12,50; Merlensky, 53 cap. de G. Campos a 17,50; Udi, 149 ov. de G. Borrera a 13,50, 23 cord. a 11,10, 23 a 8, 28 bgos. a 13,50, 36 ov. a 15; Arbelaiz, 229

LA NACION

Pág. 22 — BUENOS AIRES, SÁBADO 27 DE OCTUBRE DE 1945 — Franqueo a pagar C. No. 2

MENDOZA

HA TENIDO UN SUICIDIO DEL PASAJE SAN MARTÍN DERIVACIÓN INESPERADA

MENDOZA, 26.—Un suceso policial, de características poco comunes, se ha registrado en esta capital, motivando los más variados comentarios. Según informaciones extraoficiales, el hecho tiene la siguiente relación: anoche, poco después de las 22.30, desde uno de los balcones del tercer piso del pasaje San Martín, por el lado que da a la avenida Sarmiento, un hombre se arrojó al pavimento, lo cual le ocasinó la muerte inmediatamente. Se estableció que la víctima era Amaro Mur, de 35 años de edad, quien poseía un escritorio en el citado pasaje. Efectuada una inspección en las oficinas de Mur, entre los papeles no se hallaron indicios que dieran luz sobre los motivos que lo indujeron a tomar tan trágica determinación.

Las investigaciones habían quedado por lo tanto paralizadas, cuando en horas de la tarde de hoy, en el interior de un automóvil que se hallaba estacionado en la calle Patricias Mendocinas, frente al No. 1542, fué hallado el cadáver de un hombre, en completo estado de descomposición, cubierto con trozos de ramas de sauce. Identificada la víctima se estableció que era Juan Fernando Riili, de 26 años de edad, domiciliado en Carril Nacional No. 1543, del departamento Guaymallén, donde funciona una bodega de propiedad de los padres del mismo. La policía logró establecer, según las referencias obtenidas, que entre Riili y Mur existía vinculación comercial, pues entre ambos habían equilado el local del referido pasaje, desde el cual se había arrojado Mur.

A estar a las mismas informaciones, Mur propuso a Riili la compra de neumáticos que habrían sido introducidos de contrabando desde Chile. Concretado el negocio, ambos se habrían trasladado al departamento Tupungato, donde se encontraría el contrabando. Para ello utilizaron un automóvil de Riili, quien llevaba consigo una suma de dinero que oscilaba entre los 12.000 y 15.000 pesos, entre cuya cantidad figuraba un cheque por valor de 1300 pesos. Presúmese fundadamente que en el camino, Mur concibió el propósito de hacer él solo el negocio, y, probablemente valiéndose de cómplices —lo que se trata de establecer—, asesinó a su acompañante, apoderándose del dinero que llevaba consigo, incluso del cheque, pero ignorando el detalle de que Riili tenía 8000 pesos debajo de un asiento posterior del automóvil, suma que quedó en ese lugar cuando fué encontrado.

Consumado el crimen, Mur pretendió cobrar el cheque a D. Carlos Gogli, pariente de Riili, pero como éste entró en sospechas, ya que el joven hacía dos días que no concurría a su domicilio, se negó a hacer efectivo el cheque, dando cuenta a la policía. Anoche, empleados policiales localizaron a Mur en su escritorio, y cuando pretendieron detenerlo, aquél se arrojó por el balcón.

De acuerdo con estas versiones, que se consideran exactas, se trata de esclarecer algunos puntos que aun están obscuros, como ser el hecho de que si Mur procedió solo o con cómplices, pues no se ha logrado establecer si fué éste u otro el que llevó el automóvil con la víctima hasta el lugar donde fué hallado, así como también si en el pretendido negocio de las cubiertas actuó solo o con otros.

La policía ha efectuado numerosas detenciones.

Ecos de un fallecimiento

MENDOZA, 26. — Honda repercusión ha tenido en ésta el fallecimiento del Sr. Ramón M. Aguirre, ocurrido en la Capital Federal, después de una larga dolencia. Caballero vastamente vinculado en las esferas locales, desaparece el Sr. Aguirre después de haber cumplido una meritoria acción, en la que acreditó ejemplares virtudes.

TUCUMÁN

Prosigue la acción judicial contra un funcionario acusado

TUCUMAN, 26.—El juez de instrucción Dr. Jacinto Cámara, denegó el sobreseimiento solicitado por el jefe de policía de la provincia, Sr. Silvano Pío Larrosa, en la causa que se le sigue por abuso de autoridad y otros delitos, en virtud de una querella iniciada por Juan Gabaldá.

Ordenó, además, diversas medidas necesarias para el esclarecimiento de los delitos imputados y dispuso comunicar el procesamiento del funcionario citado al interventor federal y al ministro del Interior. En otro de los juicios que se siguen al Sr. Larrosa —una querella por calumnia e injurias que se tramita en el juzgado del crimen del Dr. Marcos Herrera, quien dispuso que se paralizara hasta que fuese resuelto el anterior— la Sala de Apelaciones en lo Criminal revocó la resolución del inferior, por entender que entabiado juicio de acción pública y de acción privada a la misma persona, ambos no tienen otra interdependencia que la de una posible unificación de penas. Añade que la paralización del juicio de acción privada no tiene asidero legal.

Celebró sesión el consejo directivo de la Facultad de Ciencias Exactas

TUCUMAN, 26.—En la sesión que realizó hoy el consejo directivo de la Facultad de Ciencias Exactas Puras y Aplicadas, el decano, ingeniero Adolfo P. Ibáñez, solicitó autorización para formular, por medio del rectorado, una formal protesta ante el Ministerio de Justicia e Instrucción Pública en virtud de una exigencia de la Dirección General de Migraciones, por la cual, entre otros requisitos, pide el profesor Carlos Tagliacozo que exprese la religión que profesa. Este profesor se halla en el Brasil y fué contratado por la Facultad.

Señaló el ingeniero Ibáñez que la medida es contraria a la Constitución, que proclama la libertad de cultos. Usaron luego de la palabra varios consejeros y, finalmente, se aplazó todo pronunciamiento hasta que se reciba respuesta de las consultas que deberá hacer el representante de la Facultad en esa capital con respecto al carácter que tiene el requisito exigido al Dr. Tagliacozo.

El consejo resolvió, además de otros asuntos, que los exámenes se realicen de acuerdo con el calendario de la Universidad, del 20 de noviembre al 4 de diciembre, los del primer turno, y desde esta fecha hasta el 20 del mismo mes, los del segundo. Hoy finalizaron las clases en la Facultad de Derecho y Ciencias Sociales, y mañana serán clausuradas en la de Farmacia y Bioquímica, cuyos exámenes se iniciarán el 20 de noviembre.

CORRIENTES

Una exposición-feria de ganado va a ser inaugurada mañana

CORRIENTES, 26.—La Sociedad Correntina de Hacendados ha resuelto el siguiente programa de actos, que se desarrollará al inaugurar el domingo la 49a. exposición-feria, en sus instalaciones de la avenida Centenario: lectura del veredicto de los jurados, desfile de los campeones y primeros premios y remate del gran campeón y de los animales cuya venta está destinada a fines de beneficencia.

Viaje del interventor

CORRIENTES, 26.—Por vapor ausentóse para ésa el interventor federal, Dr. Ernesto F. Bavio. Quedó a cargo de la intervención federal, mientras dure la ausencia del titular, el secretario de Gobierno, Justicia y Educación, doctor Nicolás González Goytía.

ROSARIO

LA PRONTA CONSTRUCCIÓN DEL MERCADO DE ABASTO SOLICITA UNA ENTIDAD

La Sociedad de Quinteros y Agricultores en General se ha dirigido al comisionado municipal, Sr. Enrique Vilamajó, para recordarle que en la reunión celebrada el 17 de septiembre último, en la municipalidad, se prometió a una delegación de productores agrarios la construcción del nuevo Mercado de Abasto, reconociéndose la necesidad e impostergabilidad de esa obra. Agrega, que en una asamblea realizada recientemente con asistencia de gran número de agricultores y quinteros, la delegación citada informó sobre el resultado auspicioso de esas gestiones, cuyo conocimiento fué celebado con entusiasmo.

"Pero como el tiempo transcurre, dice la entidad recurrente, y es necesaria la materialización de tan importante iniciativa, solicitamos que se llame a licitación para comenzar en seguida la erección del edificio, cuyos planos han sido ya aprobados.

Conferencia sobre Francisco de Quevedo y Villegas

La memoria de Francisco Quevedo y Villegas fué recordada ayer en el Club Español, donde el Dr. Angel J. Battistessa dió una conferencia, acerca de "La influencia lírica en la poesía quevediana". El acto fué auspiciado por la delegación local de la Institución Cultural Española.

Fué inaugurado oficialmente el "foyer" del teatro El Círculo

Con asistencia de numerosos asociados, ayer fué oficialmente inaugurado el "foyer" del teatro El Círculo, propiedad de la institución cultural homónima. En primer lugar, usó de la palabra el presidente de El Círculo, Dr. Horacio Sánchez Granel; luego la Srta. María Haydée Helguera ofreció un concierto de piano, durante el cual ejecutó composiciones de Chopin, Aguirre, Albéniz y Falla, y, finalmente, cantó la soprano Alcira Cánova de Salvatierra, quien vocalizó música de Schubert, Grieg, Longiovine, Quaratino y Donaudy. En el piano, la acompañó el Dr. Kurt Pahlen.

Habilitará hoy el Club Atlético Provincial su natatorio

En el Club Atlético Provincial han terminado los preparativos para la reapertura de su pileta de natación, de modo que ha de ser habilitada para uso de los socios hoy a las 16.

En el departamento de educación física, para celebrar el Día de la Educación Física, mañana, a las 9.30 se realizará un acto gimnástico a cargo de los cadetes menores, con la dirección de los profesores Emilio Seisdedos y Amadeo Vega Courell. Se procederá a la entrega de los premios de los torneos realizados por el departamento de cadetes.

También mañana, a las 19, se entregarán los premios obtenidos por los socios ganadores en los dos últimos torneos de pelota realizados en el club, que fueron el Preparación y el Anual, para todas las categorías.

Día de la Tradición

La Asociación Vernácula José Hernández realizará el 10 de noviembre, en homenaje al Día de la Tradición, un festival folklórico en el local de la Unión Ferroviaria. La Asociación José Hernández se ha dirigido al ministro del Interior sugiriendo que sea declarado feriado oficial el Día de la Tradición.

Una anciana fué atropellada por un tren

Un accidente de consecuencias leves ocurrió en las vías del Ferrocarril del Estado, a la altura de la avenida Oroño y las calles Gálvez y Virasoro, a doña María Devita Vda. de Yalumgo, italiana, de 82 años, que vive en la finca de la calle Gálvez No. 2236. La señora Yalumgo intentó cruzar las vías, sin advertir la proximidad de la locomotora No. 56, dirigida por Andrés Pérez, que hacía maniobras, y fué atropellada en tales circunstancias. Sufrió diversas heridas en el cuerpo y fué conducida al consultorio central de la Asistencia Pública, donde informaron que su estado es delicado.

Se prescribió en la causa de un "maffioso"

Por prescripción, la sala en lo Criminal de la Cámara de Apelaciones, sobreseyó en favor de Santiago Bué, italiano, casado, de 36 años, quien se encontraba recluido por los delitos de secuestro, asociación ilítica y encubrimiento, en los homicidios cometidos en perjuicio de los "maffiosos" Luis Dainotto y Esteban Curaba, sucesos que ocurrieron en 1931.

Ciclo dedicado a la mujer obrera

En la Escuela Juan José Paso comenzó ayer el dictado de un ciclo de conferencias, destinado a la mujer obrera, el que estará a cargo de las maestras Srtas. Ana María Sarmari y Elvira S. Font. Los temas que se abordarán serán los siguientes: "Conservación, defensa y recuperación de la salud", "La familia y su constitución legal como seguridad del porvenir del niño" y "Posición de los hijos en las leyes".

FARMACIAS DE TURNO

Desde las 12.30 de hoy hasta el viernes a las 22 estarán de turno las siguientes farmacias: Avda. Alberdi 631, Tucumán 1173, Entre Ríos y Arijón, Mendoza 5165, Balgorria 1025, Buenos Aires y Montevideo, Salta y España, Ayacucho y Cochabamba, Corrientes e Ituzaingó, Córdoba 864, Alem y 3 de Febrero, Salta 2939, San Martín y Amenábar, Alsina 1398, Mendoza y Corrientes, Sarmiento y 27 de Febrero, Agrelo y Maradeses, San Martín y Pasco, Urquiza y Rodríguez, Ayolas 410, Entre Ríos y E. Zezallos, Sarmiento 1073, Córdoba y Pte. Roca, Virasoro y Moreno, Callao y Güemes, Italia y Pasco, Pte. Roca y Ocampo, Av. Godoy y Caferatta, G. Lagos y Nueve de Julio, Av. Avellaneda y San Luis, Córdoba 4344, Mendoza 6345, Av. Alberdi y Génova, Entre Ríos y Saavedra, Av. Francia 1283, Tucumán 4028, Nueve de Julio y Dorrego, Iguazú 287, Córdoba 3065, Av. Lucero 107 y Ayacucho 5480.

Mercado de Carnes

Con la entrada de ayer terminaron los negocios de la semana en el mercado de carnes. No hubo cambios de importancia en los precios, con relación a los días anteriores, volviéndose a repetir las cotizaciones sostenidas de la víspera. Predominaron las haciendas faltas de calidad y gordura especial, por las que mostró mucho interés la fábrica local. De los arribos del día, la compañía Swift compró 579, la Corporación Argentina 118 y el abasto local y de la campaña 314. La CAP, durante el curso de las operaciones, inclinó sus preferencias por las reses especiales de consumo, igual que el abasto, que de ese tipo compró buen porcentaje. Las cotizaciones que se registraron son las siguientes: novillos, de $ 0,35 a 0,4640; novillitos, de 0,3550 a 0,44; vacas, de 0,29 a 0,3680; vaquillonas, de 0,3240 a 0,3780; terneros y mamones, de 0,30 a 0,57; torunos y toros, de 0,2980 a 0,3540; novillos, tipo conserva, de 0,30 a 0,3480, y vacas de igual categoría, de 0,11 a 0,26 el kilogramo en pie.

Sociales

Hoy tendrá efecto una reunión y baile en el Club Español, organizada por un grupo de señoritas.

—La Srta. Ernestina Lobos fué agasajada por sus amigas, con motivo de su próximo casamiento.

—En la basílica del Santísimo Sacramento de la Capital Federal será bendecida hoy la boda de la Srta. Lyda Echesortu Pinasco con el Sr. Rodolfo Castilla Tagle. Serán padrinos las señoras Lyda Pinasco de Echesortu y Elvira Tagle Miró de Castilla, los señores Ciro Echesortu (h.) y Rodolfo Castilla. Fueron testigos las señoras María Hortensia Echesortu de Rouillón y Rosa Pinasco de Filiol, señorita María Luisa Echesortu Pinasco y doctores Jorge Díaz Romero, Carlos Urtuburu Peña y Horacio Castilla.

—En la iglesia Cristo Rey será bendecida hoy la boda de la Srta. Elena Righetti Giani con el Dr. Juan Domingo Sylvestre Begnis. Serán padrinos las señoras Elisa Giani de Righetti y Magdalena Begnis de Sylvestre, don Carlos Righetti y el Dr. Enrique J. Roncoroni.

—Quedó formalizado el compromiso de la Srta. María Elena Cicutti con el Dr. Raúl D. Barcelone.

—En la iglesia de Nuestra Señora de Luján se oficiará mañana una misa en sufragio de D. Emilio J. Soldini.

—Tuvo efecto el sepelio de D. Claudio Moyano, cuya desaparición ha sido lamentada.

ROSARIO — Espectáculos

Teatros: **Odeón**, Cía. española de comedias Quiroga-Casales. A las 18.15 y 21.45, "La dama del alba". **La Comedia**, Cía. argentina de comedias de Pepita Serrador. A las 18.15 y 21.45, "Presidio". **Cinematógrafos:** **Palace**, "Lo que el viento se llevó". **San Martín**, "El profanador de tumbas". **Broadway**, "Bajo el cielo de China". **Imperial**, "Tú eres mi amor". **Capitol**, "Sor Clotilde". **Monumental**, "Amok". **Heraldo**, continuado de noticiarios y dibujos. **Apolo**, "Canción inolvidable". **Urquiza**, "Los conspiradores". **Echesortu Palace**, "Dama afortunada". **Real**, "Los verdugos también mueren". **Rex**, "Intermezzo". **Star**, "El ruiseñor y el cuervo". **América**, "Contraataque". **Lux**, "El regreso de aquel hombre".

SURAH FRANCES seda natural, estampados y lisos para blusas, vestidos y pañuelos. GARZON C. Pellegrini 1282 — 41 - 4437

MAR DEL PLATA

a 100 m. del Casino, en Belgrano y E. Ríos, alq. lujosos deptos. amueb., sin cocina, un amb., c. limp., camb. de ropa y tel. int., por temp., por mes o frac. Control de Hospedaje

Corrientes 1135, 1o. Abierto todo el día

SANTA FE

CREÓ LA INTERVENCIÓN COMISIONES POPULARES DE ASISTENCIA SOCIAL

CASILDA, 26. — La Asociación de de Salud Pública y Trabajo la intervención federal creó comisiones populares de sanidad y asistencia social, dependientes de la Dirección de Acción Social de la provincia, en todos los municipios.

En los considerandos del decreto se expresa que esas comisiones estarán integradas por vecinos respetables de cada localidad, elegidos en asambleas convocadas por los respectivos comisionados municipales, que actuarán con el asesoramiento técnico de los médicos oficiales de los respectivos distritos y de las correspondientes autoridades municipales.

Las comisiones aludidas tendrán a su cargo la acción cultural, higiénica y social, atención de los problemas relativos al saneamiento de suelos, viviendas, fábricas o locales públicos; acción de asistencia médica preventiva y curativa, maternidad e infancia; estudio y contribución privada a la higiene escolar y bucodental; fundación de cooperadoras y cooperativas, ayuda a los necesitados, consideración de subsidios oficiales para fomento y estímulo de la obra local.

Quedó solucionado el pleito del gremio de carniceros en Tostado

TOSTADO, 26. — Quedó resuelto el conflicto del gremio de carniceros, quienes hoy reanudaron el faenamiento, suspendido desde el lunes pasado. Quedó convenido el precio de la carne de bovino en 50, 60 y 80 centavos el kilogramo, según la calidad del producto.

Sociales

CHAPUY, 26. — Tuvo lucimiento el baile realizado por el Club de Bochas La Colonia en su salón de actos.

—Mañana se efectuará el casamiento de la señorita Juana Rodríguez con el Sr. Reinaldo Espejo.

VENTRE LIVRE — LAXANTE VEGETAL — En venta en las farmacias del País

JUJUY

FUÉ DECLARADO ILEGAL EL PARO DISPUESTO POR LOS OBREROS MADEREROS

JUJUY, 26.—La delegación regional de Trabajo y Previsión declaró ilegal la huelga de obreros madereros. Se ha informado que la medida se debe a que los obreros resolvieron mantener el paro a pesar de las exhortaciones de aquella dependencia para que lo dejaran sin efecto, debido a que se contaba con las seguridades dadas por los industriales de mejorar las condiciones de trabajo y los jornales.

ENTRE RÍOS

La intervención niega conflictos raciales

PARANA, 26.—La intervención federal entregó a la prensa un comunicado, que dice así:

"Ante rumores interesados que circulan, el gobierno de la intervención hace saber al pueblo que debe desechar los, puesto que repudia todo posible intento de promover cuestiones raciales, como las que elementos infiltrados en recientes manifestaciones populares han realizado, con el evidente y menguado propósito de confundir a la opinión pública sobre la posición de quienes se adhieren y apoyan la obra revolucionaria. El racismo es extraño a nuestra modalidad y sentimientos, y corresponde a posiciones foráneas que deben ser desechadas, por contrarias a la justicia y a nuestra tradición republicana y democrática".

SAN LUIS

La intervención federal hizo varias designaciones

SAN LUIS, 26.—La intervención federal dió a conocer, entre otros, los siguientes nombramientos: presidente de la Cámara de Alquileres, al presidente del Banco Mixto de San Luis, D. Alfredo Nolasco Ferreyra; comisionado municipal de Villa de la Quebrada, D. José A. Alcaraz; jefe del Registro Civil, encargado de la oficina enroladora en Naschel, D. Juan T. Romero, y comisario inspector de policía, provisionalmente, D. Carlos Ceballos.

Celebración del Día de la Madre en Santa Rosa

SANTA ROSA, 26. — En la escuela nacional No. 270, de Barrio El Centenario, se realizó una simpática fiesta con motivo del Día de la Madre. Al finalizar el acto se obsequió a las madres de los alumnos con paquetes que contenían comestibles y juguetes.

POR LOS CAMINOS DEL MUNDO

TERRIBLE

Whistler, el genial pintor, odiaba al gran escritor John Ruskin y se cebaba en él. Alguien lo amonestó un día:

—¿Por qué atacar con esa saña a un pobre viejo que tiene un pie en la sepultura?

—¡Oh! ¡No es ese el pie que a mí me molesta! —contestó el terrible artista.

"Puerta Honorable"

Excepto en uno o dos poemas, hace centenares de años que los japoneses no llaman a su Emperador el Mikado. Esta palabra significa "Puerta Honorable". Es, aproximadamente, lo mismo que si al jefe del Poder Ejecutivo de la Unión se le llamara, en vez de presidente Truman, "Mr. Casa Blanca". Para los japoneses, el Emperador es "Tenshi" (Hijo del Cielo), "Tenno" (Rey Celeste) y, en ciertas ocasiones, "Aramikami" (Dios Encarnado). Hasta 1872 no estaba bien visto que el común de sus súbditos pronunciara el nombre del Emperador reinante. Cada monarca japonés escoge un nombre para designar su reinado. Hirohito escogió el de "Showa", que significa "Luz y Paz". La idea de que la dinastía corresponde a un linaje divino se ha apoderado de tal modo del espíritu japonés que, aunque algunos monarcas se suicidaron, otros fueron asesinados o encarcelados, a nadie que no tenga sangre imperial en sus venas se le ha ocurrido jamás intentar ascender al trono.

Tenor y agente de policía

Ian Cosman, agente de policía de Nueva York, era conocido entre sus compañeros con el apodo de "Mr. Caruso" por las arias que solía cantar en la comisaría. Mas ahora lo será por todo Nueva York después de haber cantado "Caballería Rusticana" en un teatro neoyorquino, al final de la cual el auditorio exigió con sus aplausos nueve veces consecutivas su presencia en el escenario. Este agente, que hizo su "debut" en el papel de tenor de "ópera" con la Compañía de Opera de la ciudad de Nueva York, cambió su uniforme azul de guardián del orden público por el saco de terciopelo con que representó su papel de enamorado en la historia de una "vendetta" siciliana. Oriundo de Brooklyn, de 32 años de edad, dijo después de la representación:

—Este es el comienzo de una carrera que me llevará a los grandes teatros de nuestro país. Quiero hacer del canto la obra de mi vida.

Es agente de policía desde 1938.

EXPLICACIÓN

Mrs. Nellie B. Stull, fundadora del Club de Viudos y Viudas de América, con sede en Saint Louis, Missouri, expuso en los siguientes términos las causas de la disminución de los matrimonios: "El hombre admira a la mujer que lo hace pensar, pero huye de ella. Prefiere a la mujer que lo hace reír. Ama a la esquiva, pero se casa con la que sabe halagarlo. En realidad, los hombres llegan al matrimonio más por emulación que por amor. Actualmente, como hay tantas mujeres que los buscan y halagan, esa emulación ha desaparecido".

Hacen miniaturas

Mr. y Mrs. Joseph McCord no se conocían. En la Feria Mundial de Nueva York trabaron relación, y poco después contraían matrimonio. En dicha feria expusieron entre ambos alrededor de cuarenta objetos en miniatura. Un doble vínculo los une ahora: el amor y el oficio. Los anaqueles que decoran su hogar están cubiertos de pequeños objetos, obra común. A semejanza de muchos de los que se ocupan de hacer miniaturas, los McCord andan siempre a la pesca de diminutos instrumentos que les permitan enriquecer su valiosa colección. Tienen pequeñas herramientas dentales, quirúrgicas, de relojería y las utilizan para cualquier tarea que las exija. Frecuentemente diseñan y construyen instrumentos originales. Los trabajos muy finos los efectúan bajo lentes de aumento. Los muebles son su especialidad, pero han construido también automóviles, embarcaciones y aviones. Los constructores de muebles estudian a menudo los modelos hechos por los McCord con el objeto de establecer si pueden producirlos en tamaño natural, y los coleccionistas pagan altos precios por las piezas en miniatura de los citados esposos.

EL VOLANTE DE LA MUERTE
REG. KAVANAGH
ACROBACIA AUTOMOVILISTICA
POSTERGADO PARA EL
SABADO NOVIEMBRE 3
— a las 15 horas —
CLUB FERROCARRIL OESTE
MARTIN DE GAINZA 250 — ENTRADA GENERAL $ 1.-
PRIMERA PRESENTACION EN BUENOS AIRES

Además de su pileta de natación, su pista de patinaje y jardines para recreo de sus hijos, el Royal le ofrece agua de mar caliente y fría, en su propia habitación.
★
Reapertura: 1º de Diciembre próximo
Pida con tiempo su alojamiento por carta al Royal Hotel, o por teléfono U. T. 3900 Mar del Plata.

CORTO de OIDO? El aparato "SORDOYEN" ayuda a oir. Pida folleto GRATIS a casa Julio Valle, C. Pellegrini 641 Buenos Aires

SIMONIZ
SU AUTOMOVIL
no lo deje envejecer!

● Sorprendente es la diferencia cuando Ud. aplica Simoniz Kleener y Simoniz a su automóvil. Esa capa de polvo y de grasa desaparece, restaurando así el lustre y brillo original a su auto. Y todavía mejor, el uso regular de Simoniz y de Simoniz Kleener conserva sin mácula la belleza de su auto y previene los desperfectos causados por el sol, la lluvia y el polvo. Simoniz y Simoniz Kleener se aplican con suma facilidad. Consiga Simoniz hoy mismo... proteja el acabado de su automóvil.

AGENTES EXCLUSIVOS:
Goffre, Carbone y Cía
PARANA 720 • BUENOS AIRES
Sucursales en: Rosario, Córdoba, Tucumán, Bahía Blanca, Mendoza.

PEQUEÑAS DELICIAS DE LA VIDA CONYUGAL

Dibujos de GEO McMANUS

OFICINA DE AVISOS FLORIDA, 347, DE 9 A 20: U. T. 33 - 7001 • DÍCTENOS SU AVISO CLASIFICADO POR TELÉFONO • AGENCIA BELGRANO JURAMENTO 2374, DE 9 19: U. T. 73 - 1416

AHORA PRUEBE WHISKY "ALBANY CLUB" ETIQUETA NEGRA

W. CLARK RUSSELL (26)

LA NOVIA DEL MARINERO

Un cuarto de hora después, el cielo estaba lleno de luminosas estrellas reflejadas en la superficie de azabache que les presentaba la mar. No se sentía un sopio de brisa, y la noche cerró con el silencio de la muerte. Maquinalmente, comencé a marchar por la desolada y tétrica cubierta, y la soledad me asustaba. Sentí hincharse mis venas, mis mejillas echaban fuego y tenía los pies fríos como el hielo. Hubo un momento en que creía ver una sombra y empecé a temblar; pero, reprochándome mi extremada cobardía, me dirigí a la proa y me convencí de que era la verga que, agitada por el movimiento del buque, parecía un espectro que me miraba. Después de eso, mil visiones se aglomeraban en mi imaginación, y, aunque estaba seguro de que nadie había en el barco, me figuraba que en el rancho yacía algún cadáver y no podía desechar el horror que me causaba aquella parte del buque.

Recordé los libros que había visto en los camarotes, y, haciendo un esfuerzo sobre mí mismo, pensé substituir con uno de ellos la anhelada compañía que me hacía falta. Tomé la lámpara de la cámara y me dirigí al camarote del piloto; pero aquella cama, aquellas frazadas y todo lo que había servido para otro hombre tenían tan horrible significado para mí que, de haber permanecido allí un segundo más, habría arrojado los libros y escapado hacia la cubierta dando gritos, y Dios sabe que si no me volví loco, por dos o tres veces estuve bien cerca de ello. Puse los libros sobre la mesa, y no pude conseguir la más pequeña distracción. Al ver las letras, mis sienes latían con tanta fuerza como si me hubieran dado de martillazos. Creí que sería mejor salir de allí; pero el temor de ver visiones y fantasmas sobre la cubierta me tenía como clavado en la silla. Tras la claraboya veía izada en lo alto del palo mayor la luz que continuaba brillando y extendiendo sus luminosos rayos en medio de la intensa obscuridad, y me parecía ser un compañero fiel que velaba por mí. De tiempo en tiempo, cuando el agua que llenaba la bodega rodaba bajo mis pies, se dejaba oír un ruido sordo y lúgubre que ponía mis nervios en un estado indescriptible. Traté de comparar mi situación con la de la noche anterior, haciéndome vanas ilusiones sobre mi buena suerte; pero la ausencia de Rosa por un lado, y por otro la ingratitud de Tomás al dejarme morir de aquella manera tan miserable me desesperaban por completo. Por fin, con el espíritu y el cuerpo fatigados, me invadió el sueño, y, entregado en sus dulces brazos, debí dormir profundamente algunas horas, puesto que, al despertar, el sol ya estaba alto en el horizonte.

CAPÍTULO XIII

La balsa incendiada

El sueño me sentó tan bien y entonó de tal manera mi organismo que, recordando las visiones y locuras de la noche anterior, no podía creer que hubiera sido víctima de aquella cobardía propia de mujer. Mi primera ocupación fué la de subir al palo, armado del telescopio; ninguna vela se veía en el horizonte; la esperanza que tenía en la *Sirena* desapareció por completo de mi mente, y estaba convencido de que, en caso de salvarme, tendría que agradecer mi ventura a algún buque extraño. Arrié la linterna, icé la bandera a medio mástil, y fuí a prepararme el almuerzo. Una buena taza de té, fuerte y caliente, supuse que se sentaría muy bien, y me dispuse a hacerla. Corté algunos palos eché varios carbones a la hornilla de la cocina y, en seguida, vi que por la chimenea ascendía una negra columna de humo, que, al contemplarla, me llenó de alegría.

Corría una fresca brisa, la mar rodaba en pequeñas olas coronadas por delicadas crestas espumosas, y el cielo estaba cubierto de nubes blancas, que, templando los ardorosos rayos del sol, me prometían una mañana feliz; además, la brisa, acariciaba mis más dulces pensamientos, y sería fácil que, durante el largo día, trajera algún buque a la vista.

La cacerola que puse en la candela empezó a hervir; me hice un té delicioso, y, con la marmita, me dirigí a la cámara, donde me deleité tomando la primera cosa caliente desde que había salido de la *Sirena*. Mi almuerzo consistió en un pedazo de cecina y carne en conserva; lo saboreé y, creyéndome feliz, encendí un cigarro y me fuí a la cubierta con intención de continuar mi trabajo del día anterior.

Las tablas que había arrojado en la mar estaban como a dos millas de distancia, y como no había habido viento durante la noche, deducía que me encontraba sobre una corriente, que marchaba hacia el N., y las tablas, más ligeras que el barco, habían flotado a mayor distancia. De cualquier modo, estaba convencido de que, dejando la cubierta libre de carga, aumentaría el flote del bergantín; pero antes de comenzar mi trabajo me fuí hacia el camarote del capitán, donde tomé una carta del sur del Pacífico y, extendiéndola, comencé a calcular. Marqué sobre ella el sitio donde el bergantín había sido avistado por la *Sirena*, y, suponiendo que la corriente marchaba aproximadamente milla y media por hora con dirección Norte, y dando algo por la deriación del bergantín durante la tempestad del día anterior, llegué a la conclusión de que me encontraba a unas diez millas más hacia el N., con relación al sitio donde divisamos el barco dos días antes. El cálculo hubiera sido más satisfactorio si la corriente fuera hacia la costa chilena, donde aumentarían las probabilidades de ser recogido por algún buque.

Con más fuerzas ya recuperadas, mi espíritu se fortaleció, aunque por eso no podía sentirme alegre. Creía que mi esperanza dependía únicamente de algún buque que la casualidad trajera por allí; así era como podían pasar días y más días en la misma situación; pero también podía ser fácil que, en un momento dado, una vela hiciera su aparición en el horizonte, y de esta suerte mi vida dependía solamente del tiempo durante el cual el bergantín quisiera sostenerse a flote. En este punto era donde mi esperanza se fortalecía más; a juzgar por la parte que flotaba, parecía un buque de guerra, y por su fuerte construcción creo que fué hecho a la antigua; no un barco para sostenerse a flote, sino para que durara mucho tiempo. ¿Cuál era la caña por la cual estaba lleno de agua?, no podía imaginarla; pero me inclinaba a creer que consistiría en algún agujero fácil de reparar en algunas horas, y que con poco trabajo estaría listo para resistir algunas tempestades, siendo, como era, uno de los más lindos barcos en su género.

Perseverante en mi intención de dejar libre de carga la cubierta, y como algunas tablas eran demasiado pesadas para mis fuerzas, el trabajo progresaba lentamente. No había duda de que el barco quedaba más ligero, y, al acercarme a la murada, observé que se encontraba más alta que el día anterior, por más que no podía apreciarlo con exactitud, porque no había tomado ninguna nota sobre la altura del agua al comenzar mi trabajo; y como cada pulgada de flote ofrecería más seguridad contra la mar, no tenía la menor razón para desistir de mi propósito. Continué trabajando casi sin cesar durante la mañana, y la mar, al costado del bergantín, estaba cubierta de tablas que, unidas, parecían formar una enorme balsa. Entonces cesé, me refresqué por un momento, me puse a hacer mi comida y, después de haberla saboreado y encendido un cigarro exceleente, fuí hacia las cruceta con el telescopio. Comencé mi escrutinio acostumbrado por el horizonte y, cuando casi había dado la vuelta, cayó en el círculo visual del anteojo una de las velas altas de un buque, cuyo casco estaba más abajo de la línea de agua. La vista de aquellas velas me hizo comenzar a temblar; estaba tan acostumbrado a mirar sin ver nada que, en aquel momento, mi respiración casi cesó. Retiré el telescopio; pero apenas se notaba una pequeña mancha casi imperceptible y, a simple vista, estoy casi seguro de que nunca hubiera podido señalarla. Estaba el buque encalmado a sotavento, pero no podía saber el rumbo que llevaba, ni aun siquiera su aparejo, puesto que se hallaba muy distante. Sin desviar el instrumento de aquella dirección observé que, aunque despacio, llevaba rumbo E., por lo que saqué en consecuencia que su rumbo debía ser NE., y que viniendo del O. había pasado a la popa del bergantín. Lo miré con la mayor atención, hasta el momento en que la vela pareció como una burbuja de espuma en el lejano horizonte, y cuando desapareció por completo descendí a la cubierta.

¡Cosa bien extraña! El ver desaparecer aquella vela no me causó gran impresión, y ni aun siquiera pretendí hacerme cargos por no haber tenido más cuidado, toda vez que, aunque la hubiera visto cuando estaba al O., me habría sido imposible hacerme notar por el buque. Sin embargo, la vista de ella me sugirió una idea que podría contribuir a mi salvación; y fué la de construir una gran balsa con la madera que flotaba al costado del bergantín, preparar una hoguera procurando hacerla bastante grande para que durara por espacio de algunas horas, y de esa manera, con sus reflejos, estaba seguro de ser notado por cualquier barco que acertara a pasar en la obscuridad. Esta idea me halagó sobremanera, e instantáneamente puse manos a la obra. Yendo hacia la proa, recogí trozos de cuerdas que caían de las jarcias, y con ellos y con un cuchillo que había encontrado en la cocina, tenía todo lo que necesitaba para llevar a cabo mi trabajo. Fuí al bote, lo arrié y lo coloqué entre las tablas flotantes que, como la mar estaba perfectamente en calma, no había peligro de que lo estropeasen. Poco rato después ya había ligado algunas maderas, lo bastante para sostenerme sobre ellas, lo saltando desde mi bote comencé a cruzarlas unas sobre otras, puestas en buen orden para que cupieran muchas, con lo cual conseguí que la balsa, que ya se levantaba algunos pies sobre el agua, tuviera suficiente resistencia para sostener una gran carga.

Estaba tan animado que mi obra avanzaba de una manera prodigiosa, y como ya lo indiqué, algunas piezas eran tan grandes que me costaba un esfuerzo indecible el colocarlas bien; pero la esperanza de ver brillar aquella hoguera, durante la obscuridad, y sobre todo, las probabilidades de que alrededor de los que se salvara, me hubiera hecho comenzar un trabajo diez veces mayor que el de construir la balsa. Invertí en mi ocupación cerca de tres horas; entonces aproximé la balsa al bergantín y salté a bordo para descansar un rato. Cuando volví la cabeza, me quedé mirando lo que acababa de hacer, con tanto orgullo como si hubiera acabado la construcción de un buque que marchara sin máquina y sin viento. Durante este tiempo, había reinado una leve brisa, y el cielo estaba nublado; pero las